DIE WELT

UNABHÄNGIGE TAGESZEITUNG FÜR DEUTSCHLAND

Freitag, 15. März 1985 ; D ***

Nr. 63 - 11.W.- Preis 1,20 DM - 1 H 7109 A

Axel Springer Verlag AG. Postf. 10 08 64. 4300 Essen 1. Tel. 0 20 54 / 10 11
Wichtige Telefon-Nummern der WELT: Zentralredaktion Bonn (02 28) 304-1 / Anzeigenannahme Kettwig (0 20 54) 10 15 24 / Vertriebsabteilung Hamburg (040) 347-1 – Pflichtblatt an allen deutschen Wertpapierbörsen

Belgien 36,00 bfr. Dänemark 8.00 dkr. Frankreich 6.50 F. Griechenland 100 Dr. Großbritannien 65 p, Italien 1300 L. Jugoslawien 200.00 Din. Luxemburg 28.00 lfr. Niederlande 2.00 hfl. Norwegen 7,50 nkr, Österreich 12 oS, Portugal 100 Esc. Schweden 6.50 skr. Schweiz 1.80 sfr. Spanien 125 Pts, Kanarische Inseln 150 Pts.

TAGESSCHAU

POLITIK

Familienpolitik: Mit rund zwölf Milliarden Mark jährlich will die Union von 1986 an die wirtschaftliche Lage der Familien verbessern und mittelfristig in unterschiedlichen Lebensbereichen familienfreundlichere Bedingungen schaffen. (S. 8)

Atomrecht: Die Betreiber von Kernkraftwerken müssen künftig bei Nuklear-Unfällen in unbegrenzter Höhe für Schäden gegenüber Dritten haften, beschloß der Bundestag. Bisher lag die Obergrenze bei einer Milliarde Mark.

Erfolgszwang: Der Wahlerfolg Lafontaines an der Saar hat den nordrhein-westfälischen Ministerpräsidenten Rau unter Erfolgszwang gesetzt. Schafft er nicht Vergleichbares bei der NRW-Landtagswahl, sinken seine Chancen, zum Kanzlerkandidaten der SPD gekürt zu werden. (S. 4)

Rüstung: Seit Januar hat Moskau weitere 18 Mittelstreckenraketen vom Typ SS 20 in Osteuropa aufgestellt, teilt das US-Verteidigungsministerium mit. Damit erhöht sich die Gesamtzahl auf 414.

Rückzieher: Die Grünen in Nordrhein-Westfalen wollen ihre Forderung nach Straffreiheit für gewaltfreie sexuelle Beziehungen zwischen Erwachsenen und Kindern unter 14 Jahren wieder aus dem Wahlprogramm streichen. Zur Begründung wurden „helle Empörung" in der Partei und Austrittsdrohungen angegeben.

Niederlage: Mit deutlicher Mehrheit ist der gesamte Entwurf Präsident Reagans für den Etat 1986 vom Haushaltsausschuß des US-Senats abgelehnt worden. Er sah zum Teil erhebliche Abstriche bei Sozialausgaben und Subventionen vor. (S. 5)

Sorge um Beirut: Washington erwägt den Abzug seines gesamten Botschaftspersonals und der rund 1400 amerikanischen Bürger aus Libanon. Anlaß sind Drohungen schiitischer Extremisten und die jetzt vollzogene Spaltung der libanesischen Christen.

Brasilien: Der designierte Staatspräsident Neves übernimmt heute offiziell die Amtsgeschäfte. Damit gehen 21 Jahre Militärherrschaft zu Ende. An den Feierlichkeiten nimmt auch Bundesaußenminister Genscher teil. (S. 5)

Frankreich: Im Streit mit der bürgerlichen Opposition um die Kandidaten für die Stichwahl der französischen Kantonalswahlen am Sonntag hat die rechtsradikale Front National eingelenkt und 60 Vertreter zugunsten der Gaullisten und der Liberalen zurückgezogen.

Europa: Griechenland will der Süderweiterung der EG nur zustimmen, falls die EG-Partner in den nächsten sechs Jahren aus dem Mittelmeerprogramm rund 5,6 Milliarden Mark an Athen überweisen. Am Sonntag beraten die EG-Außenminister in Brüssel.

WIRTSCHAFT

Dritte Welt: Die internationale Schuldenkrise bleibt unter Kontrolle, solange die Wirtschaft in den Industrienationen schnell genug wächst und diese Staaten ihre Märkte offenhalten, schreibt die Weltbank in ihrem Jahresbericht zur Lage in den Entwicklungsländern. (S. 10)

Anlagenbau: Die deutschen Großanlagenbauer, die 1983 ein schmerzhaftes Auftragstief erlebten, sind wieder zuversichtlich. Zwar ist die Zeit der „Jumbo-Aufträge" vorbei, doch sorgen viele kleinere Aufträge für erhebliche Belebung. (S. 9)

Einzelhandel: Nach einer realen Umsatzsteigerung 1984 von 0,5 Prozent auf 469,3 Milliarden DM rechnet der deutsche Einzelhandel für dieses Jahr mit einem Plus von 1,5 Prozent. (S. 9)

Börse: Am deutschen Aktienmarkt gab es gestern stärkere Kursabschläge. WELT-Aktienindex 175,7 (177,3). Auch bei den Renten mußten Einbußen hingenommen werden. BHF-Rentenindex 100,174 (100,211). Performance-Index 98,846 (98,853). Dollar-Mittelkurs 3,3822 (3,3540) Mark. Goldpreis je Feinunze 290,75 (290,25) Dollar.

ZITAT DES TAGES

„Ich habe den Eindruck gewonnen, daß Präsident Reagan vor allem einen fundamentalen Abbau der internationalen Spannungen herbeiführen möchte. Das wird den Zeitpunkt eines Gipfeltreffens und seine Erfolgschancen bestimmen"

Der frühere amerikanische Außenminister Henry Kissinger zu der von Reagan signalisierten Bereitschaft zu einem Treffen mit dem sowjetischen Parteichef Gorbatschow (S. 8) FOTO: STECHE/VISUM

KULTUR

Medizin-Preise: Die höchste deutsche Auszeichnung für medizinische Forschung, der Paul-Ehrlich- und Ludwig-Darmstädter-Preis, ist den US-Wissenschaftlern Ruth Nussenzweig und Louis Miller (Arbeiten zur Entwicklung eines Malaria-Impfstoffes) sowie Ernest Bueding (Erforschung der Bilharziose) verliehen worden.

Karikatur: Bislang gab es das noch nicht: ein Buch über den Nationalsozialismus in der Karikatur. Der Band „Das Dritte Reich in der Karikatur", erschienen in der Heyne-Taschenbuchreihe „Cartoon & Satire", versucht, diese Lücke zu schließen. Doch das Unternehmen muß als mißlungen angesehen werden. (S. 17)

SPORT

Fußball: Cosmos New York, fünfmaliger amerikanischer Meister, wurde von der US-Profiliga ausgeschlossen. Der Klub hat zwei Millionen Dollar Schulden.

Ski: Beim Weltcup-Riesenslalom in Lake Placid (USA) wurde die Münchnerin Marina Kiehl Dritte. Es siegte die amerikanische Weltmeisterin Diann Roffe. (S. 16)

AUS ALLER WELT

Teststrecke: Das Mercedes-Projekt bei Boxberg darf gebaut werden. Das Bundesverwaltungsgericht erklärte eine Flurbereinigung für rechtmäßig. (S. 18)

Wahrzeichen: Selbst die Lords im Londoner Oberhaus hatten sich tapfer gewehrt – doch vergebens. Die unverkennbaren roten Telefonhäuschen auf der Insel werden ausgemustert und durch gelbe, offene Zellen ersetzt. (S. 18)

Wetter: Niederschläge, teilweise als Schnee. 2 bis 5 Grad.

Außerdem lesen Sie in dieser Ausgabe:

Meinungen: Trumpfkarte MX – Leitartikel von Fritz Wirth zum US-Raketenprogramm S. 2

CSU: Gedanken eines Vorsitzenden über Generationenwechsel und seine politischen Erben S. 3

Berlin: AL sieht sich als „die" Opposition – Neue Abgeordnete waren als Hausbesetzer aktiv S. 4

Forum: Personalien und Leserbriefe an die Redaktion der WELT. Wort des Tages S. 6

Fernsehen: Ein Medienmauerblümchen wächst heran – Mehr Platz für Modesendungen S. 7

Kolumbien: Guerrilla bricht Waffenstillstand – Staatsanwalt beklagt Verfassungsbruch S. 8

Die Weltbörsen: Insgesamt überwiegen Kurseinbußen – Paris tendiert recht fest S. 10

Theater: Stücke aus der Sowjetunion in der „DDR" – Die Wahrheit der Gesten S. 17

Semmelrogge: Der „Boot"-Star torpediert sich selbst – Bei Ladendiebstahl ertappt S. 18

Reise-WELT: Die „Ritterinsel" Malta – Europas Vielfalt orientalisch gewürzt S. I

Kohl rechnet mit Entkrampfung im Dialog zwischen Ost und West

Vor einer Phase „nüchterner Beziehungen" / Gorbatschow nach Bonn eingeladen

MANFRED SCHELL, Bonn

Bundeskanzler Helmut Kohl rechnet nach dem Machtwechsel in Moskau mit einer Phase nüchterner Beziehungen im Ost-West-Verhältnis. Nach seinem einstündigen Gespräch mit dem sowjetischen Parteichef Gorbatschow und anderen Ostblock-Führern sagte Kohl gegenüber der WELT: „Mein Gesamteindruck von allen Gesprächen ist, daß es zu Fortschritten im Ost-West-Verhältnis kommen kann. Die Betonung liegt auf kann." Wie ein „roter Faden" ziehe sich „durch alle Gespräche – besonders auch bei denen mit Vertretern des Warschauer Paktes – der Wunsch, daß Genf erfolgreich sein soll. Das heißt aber noch nicht, daß Genf erfolgreich sein wird. Aber überall war das Bemühen spürbar, daß besonders die Europäer jeweils in ihrem Bündnis um Fortschritte bemüht sein werden." Im Hinblick auf seine Begegnung mit Honecker sagte Kohl: „Es kam sehr deutlich unser gemeinsames Interesse zum Ausdruck, Raketen abzubauen. Ich habe immer wieder klargemacht, daß mein Wunsch, Frieden zu schaffen mit immer weniger Waffen, ein zentrales Anliegen unserer Politik ist."

Den neuen sowjetischen Parteivorsitzenden Gorbatschow charakterisierte Kohl als einen „willensstarken und energischen Mann mit natürlicher Autorität. Er vertritt seine Interessen entschlossen und mit kühler Schärfe." Kohl: „Ich habe dem Generalsekretär gesagt, daß wir den Moskauer Vertrag nicht nur den Buchstaben nach, sondern auch dem Inhalt und Geist nach erfüllen und gestalten wollen. Er hat angekündigt, daß die Sowjetunion alles tun will, was dem Zusammenrücken unserer Völker dienlich ist." Kohl betonte, er sehe hierbei vor allem auf wirtschaftlichem, wissenschaftlichem und kulturellem Gebiet Möglichkeiten.

Der Kanzler hat den neuen sowjetischen Parteichef zu einem Besuch in der Bundesrepublik Deutschland eingeladen. Auf die Frage von Journalisten, ob Gorbatschow die Einladung angenommen habe, sagte Kohl: „Ich gehe davon aus." Ein genauer Termin sei nicht besprochen worden.

Zurückhaltend äußerte sich der Bundeskanzler zu der Möglichkeit eines baldigen Gipfeltreffens zwischen Gorbatschow und dem amerikanischen Präsidenten Ronald Reagan. Kohl zur WELT: „Ich hoffe, daß es möglichst bald zu einer Begegnung zwischen Präsident Reagan und dem neuen Generalsekretär kommt. Ich habe immer wieder darauf hingewiesen, daß der amerikanische Präsident auf der Höhe seines Ansehens steht und daß ich davon überzeugt bin, daß er es mit seinen Verhandlungs- und Abrüstungsangeboten ernst meint." Der Bundeskanzler hatte seinen Aufenthalt in Moskau zu einer Serie von Begegnungen genutzt. Der amerikanische Vizepräsident Bush, der dem neuen Kreml-Führer eine persönliche Botschaft von Präsident Reagan überbrachte, hatte den Kanzler schon bald nach seiner Ankunft aufgesucht. Daran schlossen sich Treffen mit dem polnischen Parteichef General Jaruzelski und dem tschechoslowakischen Staats- und Parteichef Husak an. Außerdem kam es zu Begegnungen mit dem japanischen Ministerpräsidenten Nakasone und dem indischen Regierungschef Gandhi. In der Unterredung mit Jaruzelski spielten dem Vernehmen nach auch die Revanchismus-Vorwürfe gegenüber der Bundesrepublik eine Rolle, wenn auch keine zentrale, wie in Bonner Regierungskreisen versichert wurde. Jaruzelski habe diesen Vorwurf an „gewisse Kreise" gerichtet, sei aber nicht konkreter geworden. Die Nachrichtenagentur Tass meldete, Gorbatschow habe gegenüber Kohl erklärt, die künftige Gestaltung der Beziehungen zwischen Bonn und Moskau hänge wesentlich davon ab, welche Politik die Bundesregierung „in Angelegenheiten verfolgt, die an die Sicherheitsinteressen der Sowjetunion und ihrer Alliierten rühren".

Seite 8: Erfolgschancen ausloten

Ein Standardfoto von Tass: Bundeskanzler Kohl mit Generalsekretär Gorbatschow und Außenminister Gromyko

DER KOMMENTAR

Gorbatschows Kalkül

HERBERT KREMP

Das Staatspersonal aus aller Welt stellt sich am Ende des Defilees darauf ein, daß nach menschlichem Ermessen in Moskau eine Zeit der personalen Kontinuität begonnen hat, mithin die Gipfeldiplomatie des offenen Grabes abgeschlossen ist. Gorbatschow wurde von seinen westlichen Gesprächspartnern übereinstimmend als ein nüchterner Herr eingeschätzt, der, wie Bundeskanzler Kohl dieser Zeitung erklärte, seine Interessen „entschlossen und mit kühler Schärfe" vertritt. Die Charakterisierung paßt zur Physiognomie und zum Eindruck des neuen Generalsekretärs. Die Feststellung Präsident Mitterrands, daß sich an der sowjetischen Außenpolitik nichts ändern werde, bedarf wie alles Selbstverständliche keiner Deutung.

Wie es nach Feierlichkeiten üblich ist, wird nun das Tagesgeschäft, in erster Linie das innenpolitische, von Gorbatschow Besitz ergreifen, wobei seine Personalpolitik besondere Aufmerksamkeit verdient. An der Seite des Ersten Mannes steht der langwährende Andrej Gromyko, Verweser und Kontrolleur einer Weltpolitik, die hauptsächlich auf zwei Themen fixiert ist: die Festigung des Besitzstandes, vor allem in Europa, und die Wahrung der strategischen Sicherheitsinteressen. Um beides zu garantieren, wird die Sowjetunion wie bisher das Ziel verfolgen, die Europäer, insonderheit die Deutschen, und die Amerikaner auf Distanz zu bringen. Man darf dies so fein ausdrücken, weil Gorbatschow das alte Geschäft mit neuer Verbindlichkeit betreiben wird. Da gröbliche Propaganda dieses Vorhaben nur behinderte, dürfte an Stelle der Axt nun die Akupunkturnadel zum Einsatz gelangen – das gefährlichere Instrument.

Hinter die eher langweilende Revanchismus-Kampagne scheint eine Fermate gesetzt worden zu sein, ein – vorläufiger – Ruhepunkt. Die Zufriedenheit, mit der Honecker die letzten Kanzler-Worte über die Ostgrenzen kommentierte, das etwas verlegene Ausweichen Jaruzelskis auf die Frage nach den Bataillonen des „Revanchismus" in der Bundesrepublik können als Anzeichen dafür gewertet werden, daß die Sowjets sich jetzt der politischen Hauptsache zuwenden: der Orchestrierung von Genf. Genf ist die Konferenz Gorbatschows. Er wird nichts unversucht lassen, die Weltraum-Initiative der USA zu blockieren und die Europäer durch kalkulierte Konferenz-Diplomatie in Gemütserregung zu versetzen.

Bei der in erster Linie psychologischen Kalkulation hat der neue Mann im Kreml die Deutschen in der Bundesrepublik fest im Auge. Im Gespräch mit dem Bundeskanzler machte er die künftigen Beziehungen von der Berücksichtigung der sowjetischen Sicherheitsinteressen abhängig. Er äußerte sich dazu sehr bestimmt, weil die Bundesregierung der amerikanischen Weltraum-Strategie am deutlichsten applaudiert hat und sich an technologischer Beteiligung interessiert zeigt. Helmut Kohl war es, als hörte er ein Geräusch. Leise klirrt der Frühling.

Schutz für alle Opfer der Willkür

Koalition läßt altes Gesetz zur „Auschwitz-Lüge" fallen

STEFAN HEYDECK, Bonn

Die Unionsfraktion hat einstimmig und die FDP-Fraktion einhellig den Kompromiß in der Frage der strafrechtlichen Verfolgung der „Auschwitz-Lüge" gebilligt, den die Koalitionsspitzen noch vor einer für den frühen Abend anberaumten Bundestagsdebatte ausgearbeitet hatten. Danach sollen „Fälle, in denen der Verstorbene sein Leben als Opfer der nationalsozialistischen oder einer anderen Gewalt- und Willkürherrschaft verloren hat und in diesem Zusammenhang beleidigt, verleumdet oder verunglimpft wird, in Zukunft als Offizialdelikt von Amts wegen" verfolgt werden. Dies mit der Ausnahme, daß die Angehörigen dagegen Widerspruch einlegen.

Über den Drei-Punkte-Beschluß hatten anschließend die Abgeordneten der Regierungskoalition auf getrennten Sondersitzungen beraten. Der Kompromiß war gefunden worden, nachdem die Rechtspolitiker sich auf einer Nachtsitzung nicht über einen von Bundesjustizminister Hans Engelhard (FDP) am Dienstag vorgelegten Lösungsvorschlag hatten verständigen können.

Die Formulierung des Kompromisses geht über die von Engelhard vorgeschlagene Neufassung des Strafgesetzbuch-Paragraphen 194 hinaus. Nach ihr sollte die Strafverfolgung wegen Beleidigung nur für Angehörige einer Bevölkerungsgruppe, die nationalsozialistischen Greueltaten ausgesetzt waren, gelten. Dieser Vorschlag reichte der Union nicht aus. Durch diese Erweiterung kann es künftig möglich sein, daß auch die Beleidigung von Widerstandskämpfern während der NS-Zeit und von deutschen Vertreibungsopfern vom Staatsanwalt verfolgt werden kann.

Einigkeit bestand weiter über zwei bereits vom Rechtsausschuß des Bundestags beschlossene Punkte. Dabei geht es um die Einziehung rechtsextremistischer Schriften auch nach dem Eintritt der Strafverfolgungs-Verjährung. Außerdem soll die Strafbarkeit des Verbreitens oder Verwendens von Gegenständen mit Kennzeichen von NS-Organisationen „auf bestimmte Vorbereitungshandlungen" ausgedehnt werden.

Die Fraktionsspitzen traten angesichts dieser Vereinbarungen dafür ein, daß der ursprüngliche Regierungsentwurf zum 21. Strafrechtsänderungsgesetz nicht weiter verfolgt werden soll.

Schon vor der von der SPD-Opposition beantragten Bundestagsdebatte über die Arbeiten des Rechtsausschusses an diesem Entwurf stand fest, daß CDU/CSU und FDP einen von den Sozialdemokraten eingebrachten Entschließungsantrag zur „Auschwitz-Lüge" zurückweisen würden. Mit ihm sollte der Rechtsausschuß aufgefordert werden, seine Beratungen bis zum 18. April zu beenden. Dazu hieß es sowohl bei der Union als auch bei den Freien Demokraten, man wolle sich nicht auf einen Termin festlegen lassen. Nicht ausgeschlossen wurde gestern, daß es bereits vor diesem Datum zu einer Vorlage des Gesetzentwurfes kommen kann.

Erziehungsgeld: CDU sucht den Kompromiß

Antragskommission streicht die „Arbeitsplatzgarantie"

EBERHARD NITSCHKE, Bonn

Während des aus der Union heraus vorgeschlagenen einjährigen „Erziehungsurlaubs" soll es keine Garantie auf denselben Arbeitplatz geben. Wohl aber soll die Rückkehr in das alte Beschäftigungsverhältnis gewährleistet werden. Betriebe mit bis zu fünf Beschäftigten sollen auch dazu nicht verpflichtet sein. Mit diesen und weiteren Änderungen am geplanten „Erziehungsgeld" strebt die CDU für ihren bevorstehenden Parteitag einen Kompromiß zwischen ihrem Wirtschaftsflügel und den Sozialausschüssen an.

Peter Jungen, Vorstandsvorsitzender der PHB-Weserhütte und Vorsitzender der CDU-Wirtschaftsvereinigung Rheinland, bezeichnete die heftige Diskussion über die Arbeitsplatzgarantie als „nützlich". Sie habe zu der Klarstellung geführt, daß der Vorschlag des CDU-Bundesvorstandes (volle Arbeitsplatzgarantie für alle Betriebe) der Wirtschaft ein „kaum kalkulierbares Risiko" aufgebürdet hätte. Im Gespräch mit Journalisten skizzierte Jungen den Kompromißvorschlag, den die Antragskommission dem Bundesparteitag der CDU (19. bis 22. März in Essen) vorlegen werde.

Danach wird die „Arbeitsplatzgarantie" während des einjährigen Erziehungsurlaubs (von 1986 an vorgesehen) durch eine „Rückkehr in das alte Beschäftigungsverhältnis" ersetzt. Die pausierende Mutter hat also nicht die Gewähr, genau ihren alten Arbeitsplatz zurückzuerhalten, wohl aber die Garantie, in ihrem Betrieb wieder unterzukommen. Analog zur Regelung bei Wehrpflichtigen sind Kleinstbetriebe mit bis zu fünf Beschäftigten davon ausgenommen. Damit haben sich Mittelstand und Handwerk durchgesetzt, die zwar das familienpolitische Ziel der Initiatoren unterstützen, aber die uneingeschränkte Arbeitsplatzgarantie als schädlich bezeichneten, weil sie die Chancen arbeitsuchender Frauen tendenziell gefährde.

Jungen bemühte sich, die grundsätzliche Zustimmung auch des Wirtschaftsflügels zum Erziehungsgeld deutlich zu machen. Mit den Beschlüssen über ein Erziehungsgeld von 1986 an und die Anrechnung der Erziehungszeiten in der Rentenversicherung werde eine alte Forderung der CDU eingelöst.

Als mittlere Linie schlägt die Antragskommission ferner vor, befristete Arbeitsverträge mit Ersatzkräften zuzulassen und den Müttern (oder Vätern) eine Teilzeitarbeit von 20 Stunden während des Erziehungsurlaubs zu ermöglichen. Damit würden die Betriebsplanungen beweglicher.

Schließlich wird die Frage aufgeworfen, ob die Kosten für die Mutterschutzfrist, die nach Jungens Aufrechnung heute bereits bei 9,5 Monaten liegt, „von der betrieblichen auf eine überbetriebliche Ebene", also den Staat, verlagert werden kann. Jungen: Es gehe nicht an, daß der Staat neue Sozialmaßnahmen beschließe und dann „wie selbstverständlich" die Kosten dafür privatisiere, also den Unternehmen aufbürde.

Seite 2: Zahlen müssen die anderen
Seite 8: Moralische Offensive

Steuersenkung für bleifreies Benzin vom 1. April an

HEINZ HECK, Bonn

Die Mineralölsteuersenkung für bleifreies Benzin kann zum 1. April in Kraft treten, nachdem der Bundestag gestern den entsprechenden Gesetzentwurf verabschiedet hat. Die Mineralölsteuer auf unverbleites Benzin wird um zwei auf 49 Pfennig je Liter gesenkt, die für verbleites um zwei auf 53 Pfennig erhöht. Diese „Spreizung" von vier Pfennig verbessert, wie Staatssekretär Häfele (CDU) betonte, „die Wettbewerbslage des unverbleiten Benzins in Höhe der durchschnittlichen Herstellungs- und Vertriebsmehrkosten". Wegen des scharfen Wettbewerbs rechnet er mit einer Annäherung der Tankstellenpreise. Er appellierte an die Kraftfahrer, bleifrei zu tanken. Unverbleites Benzin könne in mindestens 20 Prozent aller Pkw, nicht nur in Katalysatorfahrzeugen, verwendet werden. Seit 1984 seien alle Neuwagen „bleifreiverträglich", auch ein beträchtlicher Teil früherer Jahrgänge. Häfele lobte die „anerkennenswerten Vorleistungen" der Mineralölwirtschaft. Es gebe heute über 1000 Bleifreitankstellen.

„Lärm in der Nähe von Übungsplätzen verringern"

DW. Bonn

Mit Nachdruck hat ein Verteidigungsunterausschuß des Bundestages gestern die Behörden aufgefordert, alles zu tun, um die Lärmbelästigung der Bevölkerung in der Nähe von Truppenübungsplätzen, Militärflugplätzen und Tiefflugzonen zu vermindern. Der Unterausschuß unter dem Vorsitz des SPD-Abgeordneten Friedrich Gerstl kam nach Untersuchungen zu dem Ergebnis, daß die Beschwerden der Bevölkerung weitgehend berechtigt seien, Abhilfe jedoch wegen der großen Bevölkerungsdichte der Bundesrepublik Deutschland nur in Teilbereichen möglich scheine.

Zum Fluglärm heißt es beispielsweise, für diesen Bereich seien Verhandlungen des Verteidigungsministeriums mit den Entsendestreitkräften unerläßlich. „Es kann nicht hingenommen werden, daß europäische NATO-Partner über dem Territorium der Bundesrepublik mehr und tiefer fliegen als in ihrem eigenen Land und sich zudem noch Verstöße leisten, die bei uns bestraft werden."

Seite 18: Oft zu Recht beschwert

Große Mehrheit für Willi Weiskirch als Wehrbeauftragten

rmc. Bonn

Auf Vorschlag der Fraktionen von CDU/CSU und FDP hat der Bundestag mit großer Mehrheit den CDU-Abgeordneten Willi Weiskirch als Nachfolger von Karl-Wilhelm Berkhan zum neuen Wehrbeauftragten gewählt. Der Verteidigungsexperte der Union erhielt von 433 abgegebenen Stimmen 366, 42 votierten gegen ihn, 24 enthielten sich, eine Stimme war ungültig. Weiskirch wird sein Amt am 20. März antreten und acht Tage später vereidigt werden.

Berkhan, dessen Berufung als „Anwalt der Soldaten" der frühere Bundeskanzler Schmidt als „Glücksfall in der parlamentarischen Willensbildung" würdigte, unterstrich erneut die Bedeutung der politischen Bildung in den Streitkräften. Sie brauchten kritikfähige Menschen. Der angepaßte, jederzeit disponible Soldat dürfe in der Armee eines Rechtsstaates keinen Platz finden. Verteidigungsminister Wörner versicherte, er wolle die von Berkhan aufgezeigten Mängel in der Menschenführung abbauen.

Im Golfkrieg fruchten Appelle nichts mehr

Geraten die Hauptstädte ins Zentrum der Kriegshandlungen?

DW. Teheran

Iran und Irak haben den Appell des UNO-Generalsekretärs Javier Pérez de Cuéllar, auf die Bombardierung ziviler Ziele zu verzichten, offensichtlich endgültig in den Wind geschlagen. Beide Seiten begründen ihre Angriffe immer wieder mit der Notwendigkeit, die Attacken des Gegners erwidern zu müssen. Ins Zentrum der Kriegshandlungen geraten anscheinend immer mehr die beiden Hauptstädte.

Die iranischen Streitkräfte haben nach eigenen Angaben gestern auf die irakische Hauptstadt Bagdad eine Rakete abgefeuert, nachdem irakische Flugzeuge in der Nacht Teheran und Täbris angegriffen hätten. Wie die amtliche iranische Nachrichtenagentur Irna meldete, habe ein irakisches Kampfflugzeug um 3.00 Uhr MEZ drei Raketen auf das Stadtgebiet von Teheran abgefeuert. Andere irakische Flugzeuge hätten eine Stunden früher Wohngebiete in Täbris angegriffen.

Einwohner Teherans teilten mit, sie hätten den Eindruck, die irakischen Raketen seien im Norden Teherans eingeschlagen. Ihnen war über Verluste unter der Bevölkerung nichts bekannt. Zuverlässigen Quellen zufolge besitzt Irak seit dem vergangenen Jahr „SS-12"-Raketen sowjetischer Bauart, die Bagdad die Bombardierung von Zielen im Landesinneren Irans erlaubt.

Der Raketenangriff auf Bagdad wurde von irakischer Seite nicht gemeldet. Statt dessen zitierte die irakische Nachrichtenagentur Ina einen Sprecher mit den Worten, iranische Berichte über einen Angriff seien erlogen. Unterdessen meldete Bagdad einen Luftangriff auf ein „wichtiges Seeziel" bei der iranischen Insel Kharg. Dabei ist nach Mitteilung von Schiffahrtskreisen in Bahrein wahrscheinlich ein südkoreanisches Schiff getroffen worden.

Bereits in der Nacht zum Dienstag hatten nach einer Meldung der Irna drei irakische Flugzeuge Teheran angegriffen und auf Wohngebiete im Norden mehrere Raketen abgefeuert. Am Montag hatten iranische Flugzeuge die irakische Hauptstadt Bagdad bombardiert.

DIE WELT
UNABHÄNGIGE TAGESZEITUNG FÜR DEUTSCHLAND

Zahlen müssen die anderen

Von Peter Gillies

Die Debatte über Erziehungsurlaub nebst Arbeitsplatzgarantie brandet in der Union nicht umsonst mit solcher Heftigkeit. Das Thema geht an das Selbstverständnis einer Volkspartei, die sich der Familienpolitik verschrieben hat, und es wirkt direkt auf das Spannungsverhältnis zwischen Sozial- und Beschäftigungspolitik.

Im Vorfeld des Bundesparteitages fiel jetzt eine Vorentscheidung: Die Mütter sollen nach ihrem einjährigen bezahlten Urlaub zwar ins alte Beschäftigungsverhältnis zurückkehren dürfen, aber möglicherweise auf einen anderen Arbeitsplatz. Ferner sollen Kleinbetriebe mit bis zu fünf Leuten davon ausgenommen werden – was der heutigen Regelung für Wehrpflichtige entspräche.

Mit dem sich anbahnenden Kompromiß wird ein Beitrag zur Familienpolitik geleistet, keiner jedoch zu mehr Beschäftigung. Die Kleinbetriebe (immerhin 1,7 Millionen) werden den sechsten Beschäftigten zu vermeiden suchen. Und der Kostenvorbehalt gegen die Einstellung von Frauen im gebärfähigen Alter bleibt – außerdem ist es für jede Betriebsorganisation schwierig, befristet Vertretungen zu finden und einzuarbeiten.

Diejenigen in der CDU, die mehr Arbeitsplätze für wichtiger als längeren Mutterschaftsurlaub halten, schoben recht geschickt einen Antrag nach, der an den Kern geht: Ist es richtig, wenn der Staat Sozialleistungen beschließt, die Kosten aber zum großen Teil den Unternehmen aufbürdet? Die Explosion des unsichtbaren Lohnes hemmt Neueinstellungen, macht den Arbeitsplatz zu einer riskanten Investitionen – zugespitzt: Neue Sozialleistungen werden mit Arbeitsplätzen bezahlt.

Viel zu lange wurde dem Eindruck Vorschub geleistet, Sozialleistungen kosteten außer gutem Willen nichts. Bei den Unternehmen schlagen sich die Kosten für Mutterschaft, Lohnfortzahlung, Behinderte, Bildungsurlaub und die vielen Wünschbarkeiten in Milliarden nieder, die das Entstehen neuer Arbeitsplätze verhindern. So sehr auch die Unternehmen an sozialem Frieden interessiert sind – wenn der Staat mehr Kinder wünscht, sollte er dies finanzieren. Der Unternehmer Peter Jungen umriß die Problem so: Eine soziale Tat ist nicht nur, Geld zu verteilen, sondern auch, es zu verdienen.

Motley in Chile

Von Günter Friedländer

Der Chile-Besuch von Langhorne A. Motley, einem hohen Beamten des US-Außenministeriums, führte nicht zur Konfrontation mit Pinochet. Die Gründe sind eine Betrachtung wert.

Motleys Reise kam, nachdem der Jahresbericht des State Department über den Stand der Menschenrechte Chile kritisiert hatte und die USA sich deshalb bei der Abstimmung über einen Kredit der Interamerikanischen Entwicklungsbank für Chile der Stimme enthielten – das den Kredit trotzdem erhielt. Sollte Motley etwa einen Frontwechsel der USA-Politik gegenüber Pinochet ansagen?

Die Beobachtungen an Ort und Stelle – „nicht aus Sorge, sondern aus Interesse", so Motley – brachten ein ganz anderes Ergebnis. Er sprach mit den „verantwortlichen Vertretern aller Sektoren der chilenischen Gesellschaft", sogar mit dem kirchlichen „Vikariat der Solidarität", das Pinochet oft verärgert hat, und scheint zur Überzeugung gekommen zu sein, daß es zur Zeit keine demokratische Alternative zu Pinochet gibt. Er fand, was viele Beobachter vor ihm sahen: daß der Stundenplan für Chiles „Rückkehr zu einer vollen Demokratie" gleichgeblieben ist. Pinochets Junta arbeitet an einem Parteiengesetz, über das man am heutigen Donnerstag Neues hören soll. Motley erfuhr von Kreisen der Opposition, daß – Pinochet 1989 die Präsidentschaftswahlen gewinnen könnte.

Ein Eingreifen der USA in Chile ist nicht in den Karten. Motley beschreibt seine Unterhaltungen mit der Regierung als „sehr herzlich, verständnisvoll und von gegenseitigem Interesse". Er versicherte der Opposition, daß Chiles Zukunft in den Händen der Chilenen liegt – „in sehr guten Händen", ergänzte er etwas rätselhaft.

Bei einem Presseempfang sagte Motley zu den Journalisten, die ihn um seine Meinung über die Pressefreiheit fragten: „Ich bin schon in vielen Ländern gewesen, wo sich nicht eine so große Gruppe von Journalisten versammeln konnte."

Die Christdemokraten müssen also ohne Hilfestellung aus den USA zur Wiederaufnahme des Gesprächs mit der Regierung kommen, das bei größerer Geschicklichkeit ihrer Seite kaum abgebrochen worden wäre.

Vom Richter und vom Igel

Von Enno v. Loewenstern

Im Lande der Denker und Dichter sind seltsame Urteile recht, wenn sie Recht sind. Und sind die Dichter auch Richter, sehen sie oft nur Gelichter: „Ich glaube halt, daß die Menschen schlecht sind."

So jedenfalls lautet die Lehre Richter Rosendorfers, halten zu Gnaden. Drum ist er gar rauh im Verkehre. Doch milde stimmt ihn, auf Ehre, ein Igel, lustwandelnd auf bayrischen Pfaden.

Er mußte sich amtlich befassen mit einer der typischen Unfall-Klagen: Ein Fahrer tät momentan passen, um den Igel vorüberzulassen. Prompt knallte der nächste ihm drauf auf den Wagen.

Was zur Problemstellung führte: Wer zahlt – der dem Igel die Chance gegeben, oder der dies nicht antizipierte? Der Richter Zweifel nicht spürte: „Sind Igel nicht mehr wert als Menschenleben?"

Sie war rhetorisch, die Frage. Der richtende Dichter kennt Igel und Hasen, versetzt sich in ihre Lage und sieht das Auto als Plage: Der Igel kann weder, noch möchte er rasen.

Und wie sprach der Igel zum frechen Fuchs, der ihn einseitig abrüsten wollte: Laß dir erst die Zähne brechen, dann woll'n wir uns weiter sprechen ... Der Zweite muß zahlen, wie sehr er auch grollte.

Er zahlt, oder Schloß und Riegel werden ihm helfen, die Botschaft zu lernen: Wohin dich auch tragen die Flügel – all wedder do ist der Igel. Und er pflegt sich nur sehr gemach zu entfernen.

Dabei soll es fürder auch bleiben, denn Igel sind wertvoll und keinesfalls Ziele für Autos beim Haberfeldtreiben. Der Richter tät überdies schreiben: Der Menschen gibt's ohnehin viel zu viele.

Und wer sich des Urteils verwundert und fragt: wie soll es ein Fahrer nun machen? – dem sagt das Gericht: Tempo hundert? Großversuch Tempo hundert? Mein Junge, du fährst jetzt mit zwanzig Sachen.

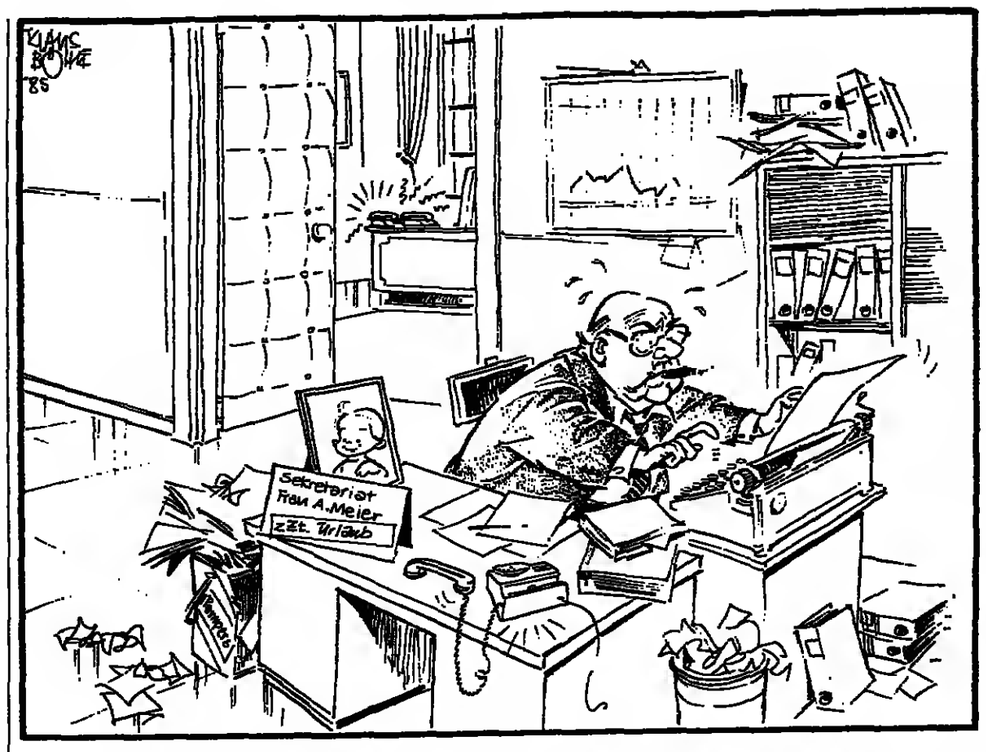

„... und während Ihres Mutterschaftsurlaubs garantiere ich Ihnen den Arbeitsplatz!"
KLAUS BÖHLE

Trumpfkarte MX

Von Fritz Wirth

Jene Propheten, die zum Start der zweiten Amtszeit dem US-Präsidenten für die nächsten vier Jahre das Etikett einer „lahmen Ente" umhängten, schauen seit einigen Wochen verblüfft und verlegen auf den aktivsten, aggressivsten und alertesten Ronald Reagan, den es je zu besichtigen gah. Er legt sich voll erstaunlicher Kampfeslust mit den Farmern, dem Kongreß, dem Polithüromitglied Schtscherbitzky und den Sandinisten in Nicaragua an. Und das alles nahezu im Alleingang und in verwirrendem Frontwechsel oft innerhalb weniger Stunden und Tage.

Es ist im Augenblick nicht gut, diesen Mann zum Gegner zu haben. Ronald Reagan deckt sie schonungslos mit einem Trommelfeuer von Argumenten ein, einige nicht von allzu großer Eleganz wie im Falle Nicaragua, andere dagegen mit brillantem taktischen Geschick – beispielsweise in der Abrüstungsproblematik. Was immer jedoch das Thema sei, er scheint geradezu besessen zu sein, den Slogan von der „lame duck" ad absurdum zu führen und statt dessen jenes Versprechen wahr zu machen, mit dem er sich in der Wahlnacht für den Sieg bei seinen Wählern bedankte: „You ain't seen nothin' yet" (jetzt geht's erst richtig los).

Im Mittelpunkt seiner Offensive steht seit zwei Wochen der Kampf um das MX-Raketenprogramm. Es handelt sich dabei um ein Nachhutgefecht aus der letzten Legislaturperiode. Die MX-Raketen sollen dem sowjetischem Übergewicht landgestützter Interkontinentalraketen entgegenwirken. Geplant ist die Produktion von hundert Raketen mit jeweils zehn Gefechtsköpfen. 21 befinden sich bereits in der Produktion und sind im Dezember 1986 einsatzbereit. Die Produktion von weiteren 21 MX-Raketen wurde vom Kongreß im letzten Jahr auf Eis gelegt, wobei Reagan nur um Haaresbreite verhindern konnte, daß die Produktion völlig eingestellt wurde. In der kommenden Woche nun hat der Kongreß darüber abzustimmen, ob die 21 „eingefrorenen" MX-Raketen zu Produktion freigegeben werden sollen.

Vor kurzem noch sahen die Chancen dazu für Reagan düster aus. Der Widerstand im Kongreß, wo man dieses System für zu teuer und zu verwundbar hält, schien angewachsen. Inzwischen jedoch ist ein deutlicher Stimmungswandel erkennbar. Man erwartet für die nächste Woche ein – wenn auch knappes – Votum für die MX. Ein Unterausschuß des Repräsentantenhauses stimmte soeben für die Freigabe der erforderlichen 1,5 Milliarden Dollar für diese 21 Raketen. Die Kampagne Reagans scheint Wirkung zu zeigen.

Sein Hauptargument ist: Ein Votum gegen MX zieht unserer Delegation in Genf die Füße unter dem Verhandlungstisch weg. Der Verzicht legte den Sowjets ohne Gegenleistung ein Geschenk in den Schoß, um das zu kämpfen sie eigentlich nach Genf gekommen sind. Sie erhielten damit die Gewißheit, es mit einem zerstrittenen und unentschlossenen Gegner zu tun zu haben.

Auf den ersten Blick mag die MX-Kampagne Reagans widersprüchlich erscheinen. Denn hier plädiert derselbe Mann für eine der wirksamsten Nuklearwaffen, der mit seiner strategischen Verteidigungsinitiative (SDI) im Weltraum die Vision einer am Ende nuklearfreien Welt entwickelt.

Tatsächlich steckt dahinter jedoch kein Widerspruch, sondern notwendige Methode. Es gibt für Reagan keine andere Chance, die Sowjets von der Ernsthaftigkeit seiner Vision einer nuklearfreien Welt zu überzeugen, als aus einer Position der Stärke oder jedenfalls der strategischen Gleichwertigkeit heraus. So koexistieren der nuklearе Idealist und der nukleare Realist Ronald Reagan. Die Stunde des nuklearen Idealisten, also der erfüllten Vision seines SDI-Programms, schlägt frühestens – wenn überhaupt – in zwanzig Jahren. Die Stunde des nuklearen Realisten ist hier und heute. Es ist ein Signum dieser komplexen nuklearen Drohwelt, daß der Aufbruch in eine hoffnungsvollere Zukunft mit einem Marsch in die Gegenrichtung beginnt. Das ist in einer Welt der Einbahnstraßen des Mißtrauens, der Vorurteile und des starren Sicherheitsdenkens oft der einzige Weg zum Ziel.

Sollte Reagan mit seiner MX-Rakete Erfolg haben, würden sich damit die Bausteine zu einem bemerkenswerten strategischen Erfolg zusammenfügen, der seinem vor zwei Jahren noch vielbelächelten SDI-Programm neues Gewicht geben würde. Diese Initiative hat zunächst die Sowjets an den Verhandlungstisch in Genf zurückgebracht. Die Verhandlungen in Genf wiederum haben sein MX-Raketenprogramm vor einem schnellen und teuren Ende bewahrt.

Das Überleben von MX ist eine wichtige Voraussetzung für den Verhandlungserfolg von Genf. Es erhöht die Chancen zu einer realistischen Aufrechnung und schließlichen Reduzierung der nuklearen Offensiv-Waffen. Hätte die amerikanische Delegation dieses MX-System nicht als Tauschobjekt in Händen, ginge sie buchstäblich schlecht gerüstet in diese Verhandlungen. Es hätte zwangsläufig zur Folge, daß sich in Ermangelung anderer „Tauschobjekte" der sowjetische Druck auf das SDI-Programm Präsident Reagans noch weiter verschärfen würde. So gesehen, könnte sich das hochbrisante nukleare MX-System als ein wirksamer Entsatz für das nuklearfreie SDI-Programm erweisen.

Für die Sowjets dagegen wäre ein positives MX-Votum des Kongresses Anlaß, darüber nachzudenken, ein welch schwerer taktischer Fehler es vor anderthalb Jahren war, die Genfer Verhandlungen abzubrechen. Die USA kehren, dank SDI und voraussichtlich dank MX, mit wesentlich besseren Karten an den Verhandlungstisch zurück.

Eine Waffe für Genf: MX-Rakete
FOTO: AP

IM GESPRÄCH Ursula Hansen

Ministerin in vier Tagen

Von Joachim Neander

Am Montag hörte sie zum erstenmal von der Sache. Am Dienstag erklärte ihr der Ministerpräsident, daß er so, wie am Vortag angedeutet, verfahren wolle. Am Donnerstag stand dann die 49jährige Ärztin Ursula Hansen aus Prüm in der Eifel als neue rheinland-pfälzische Sozial- und Familienministerin in allen deutschen Zeitungen.

Richtig ja gesagt hat sie eigentlich gar nicht. Es ging zu schnell. Aber sie weiß jetzt, daß man in der hohen Politik sofort, laut und deutlich nein sagen muß, wenn man so ein Angebot ausschlagen will. Und inzwischen reizt sie die Aufgabe.

Wenn man bedenkt, daß um diese im Prinzip seit langem geplante Umbildung des Kabinetts von Ministerpräsident Bernhard Vogel (CDU) schon seit Wochen öffentlich spekuliert wurde, kommt es ziemlich überraschend, daß sich der Regierungschef – sonst gelegentlich als Zauderer kritisiert – so rasch und entschlossen für eine Kandidatin entschieden hat, die noch in keinem einzigen der vielen spekulierenden Gerüchte und Vorab-Publikationen genannt worden war. Selbst der Vorsitzende der CDU-Landtagsfraktion, Hans-Otto Wilhelm, lernte sie erst anläßlich ihrer Vorstellung als designierte Ministerin kennen.

Aber das mag auch ein Vorteil sein. Ursula Hansen, seit 1970 CDU-Mitglied, jahrelang im Prümer Krankenhaus und dann in einer großen Landpraxis tätig, Ehefrau des Prümer Verbandsbürgermeisters Vinzenz Hansen, Mutter von vier Kindern zwischen 22 und 17 Jahren, bekleidet zwar eine Menge voo Ehrenämtern. Aber sie hatte nocb nie in ihrem Leben ein Parlamentsmandat. Und damit entspricht sie haargenau dem Bild, das sich ein großer Teil der Bevölkerung – oh nun zu Recht oder zu Unrecht – von wirklicher Demokratie macht: daß da jemand direkt aus dem Alltag, dem realen Leben voo nebenan, Minister werden könneo müsse, ohne vorherige Polit-Karriere, langes Scharren und Sprücheklopfen.

Aber nicht im eigenen Fachgebiet: Ursula Hansen
FOTO DPA

Gewiß, ihr Start wird nicht leicht sein. Sie weiß, daß sie Hilfe brauchen wird. Und sie sieht sich ein bißchen wohl auch als typisches Beispiel für die Frau in der Politik: Erst wenn die Kinder groß seien (bei ihr wohnt nur noch der Jüngste im Haus), könne man da an eine politische Karriere denken.

Daß sie nur ein kleines Ressort übernimmt – aus dem bisherigen Riesenministerium wurde mit Umwelt und Gesundheit der weitaus größte Brocken dem neuen Umweltminister Klaus Töpfer zugeschlagen, während nur zwei von bisher insgesamt acht Abteilungen für die neue Frau im Kabinett übrigblieben – und daß ausgerechnet ihr eigentliches Berufsfeld nicht mehr dazugehört, stimmt sie ein wenig traurig. Aber auch auf dem Feld von Jugend und Familie glaubt sie, ihre Lebenserfahrung nutzen zu können.

Einen Teil ihrer vielen Ehrenämter zwischen Eifel und Trier wird sie vermutlich preisgeben müssen, das einer Vizepräsidentin im Zentralkomitee der Deutschen Katholiken sicher nicht. In Prüm (gute zwei Autostundeo von der Hauptstadt Mainz entfernt) will sie wohnen bleiben. „Natürlich", sagt sie. Schon wegen der Familie.

DIE MEINUNG DER ANDEREN

BERLINER MORGENPOST

Sie sieht zur Begegnung Kohls mit Honecker:

Indem Kohl und Honecker betonen, daß Fortschritte zum Wohle der Menschen geeignet seien, zur Vertrauensbildung zwischen Ost und West beizutragen, signalisieren sie den Willen zu Dialog und weiteren Vereinbarungen. Schwerer zu deuten ist das Fehlen eines Hinweises auf die von Kohl jüngst noch wiederholte Einladung an Honecker. Ist das Projekt abgemacht oder tot? Will sich der SED-Chef nur nicht drängen lassen oder hieß es beim Abschied: „Bis zum nächsten Arbeitsbegräbnis?"

Le Monde

Die französische Zeitung kommentiert die Entscheidung der griechischen Sozialisten gegen Präsident Karamanlis:

Die griechischen Sozialisten sind mit der Ausschaltung dessen vom obersten Staatsamt, der die Rückkehr der Demokratie nach Athen verkörpert und es verstanden hatte – komme was da wolle –, mit ihnen zusammenzuarbeiten, ... nicht nur die Gefahr eingegangen, ihr Land in zwei Teile auseinanderbrechen zu lassen. Sie haben sich auch auf die Gefahr eingelassen, das Land mit allen Bedrohungen, die das nach innen und außen hin bedeutet, von den Verbündeten zu isolieren.

ABENDZEITUNG

Das Münchner Blatt äußert sich zum interen Grünen-Streit:

Politische Gefangene, und dies sollte man sich nicht verwässern lassen, sind ganz einfach Leute, die aus politischen Gründen eingesperrt sind, denen man eine abweichende Meinung, aber keine schweren Straftaten vorwerfeo kann. ... Aber Mörder, die ihre Tat politisch zu begründen versuchen, gehören nicht zu ihnen.

DIE WELTWOCHE

Das Schweizer Blatt beschreibt Martin Bangemann:

Er ist nicht der Typ eines Vordenkers, der Parteiprogramme entwirft. Er hat nicht die Ausdauer – dagegen spricht sein ganzer Werdegang mit all seinen abrupten Abbrüchen –, langfristige Strategien zu entwickeln und durchzuziehen. Er ist der spootane Zupacker mit der Devise: Lieber zu früh auf die Nase gefallen als zu spät aufgewacht. Er nimmt es, als Parteivorsitzender, nicht krumm, gelegentlich ein Quertreiber genannt zu werden. Er erwartet nicht, dafür auch noch gelobt zu werden. Das besorgt Martin Bangemann lieber gleich selbst: „Ich halte mich an meine Großmutter. Die hat zu mir gesagt: Junge, wenn dich keiner lobt, mußt du dich selber loben." Davon wird man noch häufig hören.

Die Presse

Das Wiener Blatt schätzt Gorbatschow ein:

Kein Zweifel aber, für Gorbatschow haben in den nächsten Jahren die inneren Reformen Vorrang. Kann man den neuen Machthaber deswegen gleich einen Liberalen nennen? Sein Anknüpfen bei seinem Vorvorgänger Andropow läßt vor solchen Etikettierungen vorerst einmal zurückschrecken.

Die Stimme eines Toten ruft Libanons Christen

Gelingt es, ein Gegegngewicht zum sysrischen Einfluß zu bilden? / Von Jürgen Liminski

Der Christensender „Stimme des Libanon" sendet wieder Reden von Beschir Gemayel. Lange hatten die libanesischen Christen die vertrauten Klänge nicht mehr vernommen. Der ehemalige Milizführer war im August 1982 zum Präsidenten der Republik Libanon gewählt, wenige Tage vor seinem Amtsantritt aber bei einem Bombenanschlag zusammen mit 22 führenden Köpfen der Christenmiliz und der größten libanesischen Partei (Kataeb, was soviel bedeutet wie Phalanx, Bataillone) ermordet worden. Eine große Hoffnung – auch für libanesisch-nationalgesinnte Muslims – war plötzlich vernichtet. Die Republik Libanon hat sich von dieser Lähmung nie mehr erholt. Es war, wie israelische Politiker heute sagen, die Wende, das Erwachen aus dem Traum der Unabhängigkeit.

Das Erwachen vollzog sich in Etappen. Ein weicher, taktierender Präsident Amin Gemayel, der ältere Bruder des Ermordeten, probierte es mal mit Israel, mal mit Washington, mal mit den Saudis, mal mit Damaskus. Er blieb in den Fängen der Syrer hängen. Das israelisch-libanesische Abkommen vom 17. Mai 1983 wurde aufgekündigt, die militärischen Verhandlungen mit Jerusalem abgebrochen. Die Amerikaner zogen ab, die Franzosen auch, jetzt die Israelis. Nur die Syrer bleiben.

Die im Geiste des Bruders gewachsene Allianz der christlichen Milizen, die „Forces Libanaises", ließ den Präsidenten nolens volens gewähren. Unter dem wachsenden Einfluß der Syrer und Araber aber wandelte sich das Bild von Grund auf. Nirgendwo läßt sich, von der iranischen Revolution abgesehen, die Wandlungskraft des real existierenden Islam so gut studieren wie am Beispiel Libanon. Eine schwache Regierung provoziert den islamischen Extremismus. Während die Christen schwiegen, sprachen Berri und Scheich Fadlallah im Namen der Schiiten, Abu Schakra und Dschumblatt im Namen der Drusen, Karame und Scheich Schabane im Namen der Sunniten – und Amin Gemayel als Stimme von Damaskus. Das ging so weit, daß Schabane jüngst den Präsidenten und alle Christen Libanons ernsthaft aufforderte, zum Islam zu konvertieren.

Unter diesen Umständen war für die Christen, die inmitten der arabisch-islamischen Flut weiter in politischer Freiheit – das heißt im vorderen Orient Glaubensfreiheit – leben wollen, der Punkt erreicht, wo sie zum Präsidenten auf Distanz gehen und die Deiche dichtmachen mußten. Der neue Deichgraf heißt Samir Dschadscha. Er genießt die Unterstützung der maronitischen Mönche, die seit Jahrhunderten die Seele des christlichen Widerstands gegen alle Islamisierungstendenzen sind. Auch die Witwe des ermordeten Präsidenten Beschir Gemayel hat sich auf seine Seite gestellt. Die Führung der Forces Libanaises, die teilweise im Dämmerschlaf der syrischen Sirenenklänge des Präsidenten lag, erwachte und schloß sich Dschadscha an.

Der Konflikt ist mehr als ein bloßer Machtkampf in den Reihen der libanesischen Christen. Es geht um politische Grundsätze. Wenn die Forces Libanaises die Auseinandersetzung trotz der engen Verflechtung mit der Führung der Kataeb-Partei durchstehen, dann ist der innerlibanesische Status quo des Jahres 1982 wiederhergestellt. Und deshalb haben die Sendungen der Stimme des Libanon hohen Symbolwert.

Eine Wiederherstellung dieses Status quo ante indessen hätte auch regionale Auswirkungen. Das natürliche Minderheiten-Bündnis der libanesischen Christen mit Israel könnte erneuert werden, Syrien müßte umdisponieren, die jüngsten diplomatischen Erfolge der Sowjets in Libanoo wären in Frage gestellt und Washington hätte wieder einen zuverlässigen Ansprechpartner. Denn Amin Gemayel, der noch in der Nacht zum Mittwoch Assad in Damaskus anrief, ist nach der Auflehnung des jungen Arztes Samir Dschadscha als Vasall der Syrer bloßgestellt.

Auch für die Europäer entbehrt die Entwicklung nicht eines gewissen Interesses. Beirut war lange Jahre die Hauptstadt des internationalen Terrorismus und das Land ist momentan auf dem besten Wege, unter der syrischen Vorherrschaft erneut zu einem Sanktuarium des Terrorismus zu werden, begünstigt durch die Komplexität der politischen und religiösen Verhältnisse. Gewiß, 17 Konfessionen und mehrere Dutzend Sippen, Clans und Parteien leben mehr schlecht als recht zusammen auf den 10 452 Quadratkilometern. Aber es gibt auch eine klare Trennwand: den Totalitarismus.

Denn auf der einen Seite verkörpern der Druse Dschumblatt („Ich werde die sowjetischen Thesen immer verteidigen, von Afghanistan bis Polen"), der in Europa oft als gemäßigt eingestufte, aber Moskau verpflichtete Schiit Berri („Khomeini ist für uns verehrenswert") und etliche sunnitische Würdenträger, die Ansprüche theokratischer und politischer Diktaturen. Ihnen wollen sich die an Demokratie und Pluralismus festhaltenden Forces Libanaises nicht beugen.

Ein Stück Tradition wird verhökert

Ausverkauf ist in Großbritannien das ganze Jahr über. Dabei geht es nicht um billige Schuhe oder Hemden, sondern um den Verkauf der Perlen britischer Tradition an Ausländer. Nach Sotheby's, Times oder Fortnum & Mason ist jetzt das Nobelkaufhaus Harrods an der Reihe.

Von WILHELM FURLER

Das Nobelkaufhaus Harrods im vornehmen Londoner Viertel Knightsbridge hat schon immer reiche Araber angezogen. In Burnusse gehüllt, quellen sie vor allem an Sonnabenden aus Chauffeur-gesteuerten Rolls-Royce und Bentley-Limousinen, um im „angesehensten Kaufhaus der Welt", wie die Briten stolz Harrods bezeichnen, ihren Lebensstandard hochzuhalten. Doch daß jetzt drei ägyptische Brüder dahergekommen sind, um gleich das ganze Kaufhaus samt der dazugehörigen Kaufhauskette House of Fraser zu übernehmen, und zwar in bar für die Summe von umgerechnet 2,24 Mrd. Mark, das riecht vielen Briten nach Ausverkauf von Volkseigentum.

Ohnehin mußten sie sich in den letzten Jahren daran gewöhnen, daß ein kostbares Juwel nach dem anderen aus jener Krone verhökert worden ist, die für die meisten Engländer trotz aller Veränderungen auch heute noch das wahre, das echte Britannien darstellt: das Britannien der alten Traditionen mit ehrbaren Namen wie Sotheby's, Rolls-Royce, The Times, Fortnum & Mason, oder eben Harrods.

Von diesen wahllos aufgegriffenen, echt britischen „Institutionen" ist nur Rolls-Royce noch nicht in fremde Hände gefallen – wenn man einmal unterstellt, daß die drei ägyptischen Brüder Al-Fayed nicht noch in letzter Minute durch das Handelsministerium am Kauf von Harrods gehindert werden.

Sotheby's, das größte und älteste Auktionshaus der Welt mit Sitz in der Londoner New Bond Street, wurde 1983 vom amerikanischen Immobilienmakler und Multimillionär Alfred Taulman für 320 Mill. Mark erworben. Die Times, die gerade ihr 200jähriges Bestehen zelebriert, hatte ihre letzten britischen Besitzer mit der Astor-Familie, die die Tageszeitung 1967 an den Kanadier Lord Thomson verkaufte. Die im Ölgeschäft reich gewordene Thomson-Familie gab das mit erheblichen finanziellen Schwierigkeiten belastete Blatt 1981 zusammen mit der Sunday Times und zwei Boulevard-Zeitungen für insgesamt 40 Mill. Mark an den australischen Verleger Rupert Murdoch ab. Fortnum & Mason, das weltbekannte Delikatessen-Haus im Londoner Westend, war bereits 1951, 244 Jahre nach seiner Gründung, von der kanadischen Industriellen-Familie Weston gekauft worden und ist noch heute in deren Besitz.

Jetzt ist das House of Fraser mit Harrods und 101 weiteren Kaufhäusern überall im Land einschließlich Dickins and Jones in der Londoner Regent Street an der Reihe, nachdem erst im Januar ein guter Freund der Al-Fayed-Brüder und angeblich der reichste Mann der Welt, der Sultan von Brunei, das Dorchester-Hotel am Hyde Park für knapp 160 Mill. Mark gekauft hat.

Mit Ausnahme von Harrods bzw. der House of Fraser-Gruppe weisen alle genannten Fälle ein gemeinsames Merkmal auf. Sie steckten zum Zeitpunkt ihrer Übernahme durch Ausländer in erheblichen finanziellen Schwierigkeiten, meist zurückzuführen auf schwaches Management. Was die Briten nicht schafften, gelang Arabern, Australiern, Amerikanern und Kanadiern auf Anhieb. Fortnum & Mason ist hervorragend im Geschäft, Sotheby's ließ einem Verlust in Höhe von 1,3 Mill. Mark im Jahr nach der Übernahme einen Gewinn von knapp 19 Mill. Mark folgen, die Times konnte ihre Auflage von unter 200 000 Exemplaren auf heute knapp 380 000 fast verdoppeln, und das Dorchester, das einmal als Pfand unter den Hammer kam, ist längst zu einer Goldgrube geworden.

Dagegen hatte das House of Fraser eigentlich nie mit finanziellen Problemen zu kämpfen, schon gar nicht in den letzten Jahren. Der Gewinn vor Steuern für das letzte Geschäftsjahr hat aller Voraussicht nach stolze 50 Mill. Pfund (182 Mill. Mark) erreicht; das wäre nicht nur das bisherige Rekordergebnis, sondern auch der dritte Gewinnanstieg in Folge, und diesmal um nicht weniger als 30 Prozent.

Deutlich mehr als 50 Prozent hat allein Harrods zu diesem Gewinn beigesteuert. Wahrscheinlich hätten die Ergebnisse der letzten Jahre noch imposanter ausfallen können, wäre die Geschäftsführung der Kaufhausgruppe nicht seit 1981 permanent durch Übernahmeattacken des über die Londoner City hinaus berühmtberüchtigten „Tiny" Roland Rowland in Atem gehalten worden. Rowland, Chef und Mitinhaber des bedeutenden Mischkonzerns Lonrho und damit unter anderen der gesamten Volkswagen-Audi-Vertretung für Großbritannien oder des Speditionsunternehmens Kühne & Nagel, hatte sich in den Kopf gesetzt, das House of Fraser und damit Harrods seinem bunt-gemischten Imperium einzuverleiben. Er brachte es auf den Besitz von immerhin 29,9 Prozent der Aktien an der Kaufhausgruppe, bis ihn die Kartellbehörde und schließlich der Handelsminister an der kompletten Übernahme hinderten.

Man weiß nicht so recht, ob sich „Tiny" Rowland heute ärgert, daß er Ende letzten Jahres seine 29,9 Prozent am House of Fraser den Gebrüdern Al-Fayed zum Kauf anbot und ihnen damit den idealen Einstieg zur völligen Kontrolle des Kaufhausimperiums ermöglichte, die ihm trotz aller Anstrengungen versagt blieb, oder ob er sich über die dicke Kasse freuen soll, die er dabei gemacht hat; jedenfalls behauptet er inzwischen steif und fest, die Al-Fayed-Familie besitze überhaupt nicht das nötige Geld, um die Transaktion nahtlos über die Bühne zu bringen.

Die drei ägyptischen Brüder, die in ihrer luxuriösen Penthouse-Wohnung an der Park Lane residieren, wenn immer sie in London sind, stören sich an solchen Mutmaßungen nicht im geringsten. Sie amüsieren sich sogar königlich, sobald sie sich in Karikaturen der britischen Boulevard-Presse wiederfinden, darin meist in speckige Burnusse gehüllt und auf Basaren Ramsch und Nippes verscheuernd. Während solcher Lesestunden hoch über dem Hyde Park reicht ihnen ihr Butler Sydney, der früher einmal für den Duke of Windsor Butler war und der von den Gebrüdern zusammen mit dem Kauf des Hotels Ritz in Paris „erworben" wurde, Kaviar und Champagner. So jedenfalls will es ein Reporter der „Sunday Times" erlebt haben.

Das Pariser Ritz ist nur eines der zahlreichen Objekte, die sich im Besitz der Al-Fayed-Familie befinden. Ihr Imperium erstreckt sich von der Hotellerie über Schiffahrt, Öl, Baugewerbe und Immobilien bis hin zum Bankgeschäft.

Über ihre Pläne, die sie mit dem Nobel-Kaufhaus Harrods haben, lassen sie niemanden im unklaren. So wird eines nicht zu fernen Tages jede Weltstadt ihr eigenes Harrods haben, wo jeder, der es sich leisten kann, im Luxus-Angebot schwelgen soll. Dazu zählen nicht nur unverkennbare Harrods-Artikel wie ein eigenes Parfüm oder Harrods-Zigaretten, sondern auch der „Harrods-Panther" – eine Spezialversion des Jaguar XJ 4,2, mit goldbeschichteten Stoßstangen und Ziertellen und in harrodsgrünem Lack, ausgestattet mit Farbfernseh- und Videogerät, kristallenen Karaffen und Gläsern in der Bar und nobelstem Teppichboden; er kostet die Kleinigkeit von rund 150 000 Mark.

Ansonsten reicht das Angebot des Knightsbridge-Hauses, dessen Verkäufe zu 45 Prozent an Kunden aus dem Ausland gehen, von Spielzeug über Möbel bis hin zu Nahrungsmitteln, alles in vergleichsweise hoher Qualität. „Wir werden alles daransetzen, um den Wert des Namens Harrods zu bewahren", erklärte denn auch Mohammed Al-Fayed, als er sich vor kurzem der Presse stellte. Wie eine luxuriöse Hotelkette, so ließe sich auch Harrods überall in der Welt organisieren, glauben die drei geschäftstüchtigen Brüder. Und Harrods-Produkte ließen sich wie Yves-Saint-Laurent- oder Dior-Artikel vermarkten, nur daß Harrods schon heute ein besserer Name ist.

Daß die Al-Fayeds hierbei ein glückliches Händchen haben dürften, konnten sie mit ihrem Ritz-Engagement bereits demonstrieren. Während das Hotel selbst noch kaum Gewinne abwirft, machen sie mit dem Namen Ritz ein Vermögen: Der hauseigene Champagner verkauft sich blendend, und in den USA sind Ritz-Crackers und Ritz-Seifen ein Renner. Wie ungeahnt müssen da die Möglichkeiten mit Harrods sein, spekulieren sie, wo die Leute schon heute Harrods-Plastiktüten aufbewahren und wenn immer möglich mit sich tragen, nur um jedem zu zeigen, daß sie da gewesen sind?

Harrods: Kaufhaus der Könige – und der Reichen aus dem Morgenland FOTO: WEREK

Franz Josef Strauß mit dem aussichtsreichsten Nachfolge-Gespann: Theo Waigel (li.), Gerold Tandler FOTO: DPA

Gedanken eines Vorsitzenden über seine politischen Erben

Wer wird einmal Nachfolger von Franz Josef Strauß? Diese Frage würde sich angesichts seiner unangefochtenen Stellung als CSU-Vorsitzender und bayerischer Ministerpräsident derzeit verbieten, hätte Strauß nicht selbst die Tabu-Zone durchbrochen und erstmals laut über einen Generationenwechsel in der CSU nachgedacht.

Von MANFRED SCHELL

Den meisten, die Franz Josef Strauß in diesem Jahr in der Nibelungenhalle in Passau zugejubelt haben, dürfte die Brisanz einiger seiner eingeflochtenen Redepassagen nicht bewußt geworden sein. Aber am Vorstandstisch wurden die Ohren gespitzt, denn plötzlich geriet die Rede des Vorsitzenden in die Nähe eines Vermächtnisses. Strauß sorgt sich. „Eine politische Partei ist nicht die Karriereleiter für ambitionierte Politiker, eine Partei soll mehr sein als ein Gerüst, auf dem man hochklettern kann. Für uns ist sie eine Dienstleistung am Bürger."

Die CSU existiert jetzt bald 40 Jahre; das Jubiläum liegt nahe am 70. Geburtstag von Strauß. Die Mehrheiten der CSU sind langanhaltend groß. Strauß hämmert der Partei ins Bewußtsein, daß sie nicht an Sensibilität verlieren, daß sie nicht zum Selbstzweck werden dürfe. Schon vor Jahren hat er Parteifreunden offen ins Gesicht gesagt, die Anhänger und Wähler „kommen nicht aus der Sekt-und-Kaviar-Etage", sondern von dort, wo Weißbier und Leberkäs verzehrt werden. In Passau hat er altes Unbehagen neu formuliert.

Nach einem kurzen rhetorischen Bogenschlag kam Strauß dann auf das zu sprechen, was die Partei seitdem unter der Oberfläche beschäftigt: der Generationenwechsel. Er erlaube sich ein Urteil, weil er der „letzte" der Männer der ersten Stunde sei, der heute noch an vorderster Front der politischen Entscheidungen stehe. „Eines darf uns nicht passieren, daß nämlich die grundsätzlichen historischen Linien, die großen überragenden Prinzipien in einer Generation geboren wurden und mit ihr wieder zu Ende gehen."

Eine Erinnerung an die Generalsekretäre

Aber wer kann einmal, an seiner Stelle, das Erbe nutzen? Die CSU mit ihrem hundesweiten Anspruch führen? Wer kann die Mehrheiten in Bayern und den Einfluß auf die große politische Linienführung in Bonn sicherstellen, wenn der homo politicus Strauß das Ruder einmal nicht mehr in der Hand hat? Strauß selbst wirft in der Chronologie dieses Gedankenganges die Frage auf, warum das Bismarck-Reich untergegangen sei, und er gibt zugleich die Antwort: „Nicht zuletzt deshalb, weil es keine Nachfolger gab, die die Grundsätze einer vernünftigen und von Erfahrung getragenen Politik fortgesetzt hätten."

Das Wort „Tradition" fällt, wenn auch personell verengt. Strauß ruft in Erinnerung, daß er der erste Generalsekretär der CSU gewesen ist. Und dann nennt er die nach ihm gekommenen Generalsekretäre, und zwar alle bis auf Anton Jaumann, den jetzigen bayerischen Wirtschaftsminister. Das läßt den Rückschluß zu, zumindest wird es so interpretiert, daß er Jaumann keine Spitzenposition zutraut.

Strauß ruft die Mitstreiter in der Ahfolge der Generalsekretäre auf. Er nennt nicht die Namen, sondern spricht sie in ihren heutigen Funktionen an: „Ich war der erste. Ein zweiter, der weniger bekannt ist, ist frühzeitig gestorben, der nächste ist der heutige Bundesinnenminister (Friedrich Zimmermann), der nächste ist der heutige Staatsminister der Finanzen (Max Streibl), der nächste ist der heutige Fraktionsvorsitzende der Christlich-Sozialen Union und wiederum Generalsekretär (Gerold Tandler)." Dann macht Strauß eine Ausnahme: „Der nächste ist der heutige Staatssekretär Stoiber, der sicherlich noch einen, vorausgesetzt Gottes Segen, weiten politischen Weg vor sich hat."

Was immer das heißen mag, Strauß hat Stoiber herausgeboben, auch wenn man die Worte von dem noch „weiten politischen Weg" so oder so deuten kann. Ist Stoiber sein Kronprinz? Sicher ist, Strauß hält ihn für eine politische Potenz – „trotz allem", wie er einmal hinzugefügt hat. Das „Unruhe-Element", das Stoiber innerhalb der CSU verkörpert, kommt dem Vorsitzenden nicht ungelegen. Die Tatsache, daß er Stoiber namentlich hervorgehoben hat, könnte aber auch ganz simple Gründe haben. Vielleicht wollte er nur das Echo auf den Namen Stoiber testen (es gab Beifall), der auf dem letzten Parteitag denkbar schlecht abgeschnitten hatte. Der nächste Wahlparteitag ist im kommenden November.

Strauß spricht dann zwei bemerkenswerte Sätze: „Ich habe alles getan, was ich konnte, um der nächsten Generation eine Chance zu geben, nicht im Schatten zu blühen und nur zu dienen, sondern auch in der Politik aktiv mitzuwirken." Der zweite Satz: „Ich habe hier keine Autobiographie zu bieten, Höhen und Tiefen. Aber alle Erfolge, die ich errungen habe, würden mich nicht freuen und würden mich nicht befriedigen, wenn ich nicht wüßte, daß nach mir eine politische Generation in der CSU herangewachsen ist, die als nächste Generation sich schon in hohen verantwortungsvollen Ämtern befindet und bewähren muß."

Solche Worte klingen für das Parteivolk eher beruhigend, aber sie können nicht darüber hingwegtäuschen, daß ein Weggang von Strauß die CSU ebenso schmerzlich treffen würde, wie dies die CDU nach Konrad Adenauer erleht hat. Man sieht es doch schon jetzt, wo Strauß einen schmerzhaften Hexenschuß auskuriert. Es fehlt seine Präsenz, es fehlen seine Stellungnahmen wie das Salz in der Suppe. Ein politisches Vakuum ist spürbar. Die Beteiligten, die Strauß zur nachfolgenden Generation rechnet, sehen das ganz nüchtern. Keiner von ihnen ist realistischerweise der Auffassung, daß dann das Amt des Ministerpräsidenten und des Parteivorsitzenden in einer Hand bleiben wird. Alles spricht für eine Ämtertrennung. Friedrich Zimmermann, jetzt stellvertretender Parteivorsitzender und der Stimmführer der CSU im Bundeskalinett, könnte gewissermaßen Parteiführung übernehmen. Also Zimmermann wird in diesem Jahr 65, und es heißt, er sei mit dem Amt des Bundesinnenministers zufrieden.

Bei einem Generationenwechsel würden zwangsläufig Jüngere zum Zuge kommen. Hierbei kommt automatisch der Name Theo Waigel (45) ins Spiel, der die CSU-Landesgruppe im Bundestag anführt und der in Bonn effektiv Politik macht. Von ihm stammt der flotte Spruch, die CSU sei der „geborene Feind politischer Langeweile". Waigel hat kein angebotenes Ministeramt, sondern die Schlüsselposition des Landesgruppen-Vorsitzenden übernommen. Er hat zudem Zeit, geduldig abzuwarten. Sein Verhältnis zu Strauß ist sachlich, ja vertrauensvoll und freundschaftlich. Waigel ist ein Mann, der Standpunkte konsequent vertritt, der aber nicht auf öffentlichen Streit aus ist.

Konkurrenz für Waigel ist heute nicht in Sicht

Aus Münchner Sicht ist dies ein Manko, das hin und wieder in die Frage gekleidet wird, ob Waigel auch „konfliktfähig" genug sei. Andererseits ist in Bonn durchaus bekannt, daß Theo Waigel auch gegenüber dem Bundeskanzler seine Position zur Geltung bringt. Er hat Helmut Kohl gesagt, wenn er, Waigel, etwas mit ihm zu besprechen habe, dann müsse er sich die Zeit nehmen, zuzuhören. Heute ist kein CSU-Politiker in Sicht, der Waigel einmal den Parteivorsitz streitig machen könnte, wenn dieser ihn zielstrebig ansteuert und keine groben Fehler macht.

Die zweite Frage ist, wer nach Strauß bayerischer Ministerpräsident werden könnte. Hierfür gibt es theoretisch drei Namen: Gerold Tandler, Max Streibl und Edmund Stoiber. Abzusehen ist, daß Stoiber Staatsminister wird. Aber die besten Chancen, Ministerpräsident zu werden, hat eindeutig Tandler (54). Er dient der CSU bis zur Aufopferung, und er hat sich in verschiedenen Ämtern bewährt als Generalsekretär, als Innenminister und jetzt als Vorsitzender der großen CSU-Landtagsfraktion. Nach dem Vorfall mit Otto Wiesheu hat er zusätzlich die Aufgaben des Generalsekretärs übernommen.

Streibl, ein solider Mann, hat zwar als Bezirksvorsitzender von Oberbayern eine nicht zu unterschätzende Hausmacht hinter sich, aber der Ministerpräsident wird von der CSU-Landtagsfraktion gewählt. Und die führt Tandler.

Es ist kein Geheimnis, daß Waigel und Tandler schon jetzt gut zusammenarbeiten, so manches zwischen Bonn und München steuern und abfedern. Wenn nicht alles täuscht, werden hier Weichen für ein späteres Gespann gestellt. Freilich wird dies keiner von beiden zugeben. Dafür spricht zum einen der Respekt vor Franz Josef Strauß, aber auch die politische Klugheit. Denn wer zu früh aus der Deckung geht, bringt sich selbst um alle Chancen.

„Ein Mann mit natürlicher Autorität"

Eine Fülle von politischen Gesprächen am Rande der Trauerfeierlichkeiten für Tschernenko in Moskau. Nachfolger Gorbatschow verstand dabei zu beeindrucken.

Von R.-M. BORNGÄSSER

„Ich hatte hier nicht das Gefühl, daß tibetanische Gebetsmühlen gedreht würden." So äußerte sich lächelnd Bundeskanzler Helmut Kohl nach einem 50minütigen Gespräch, das er mit dem neuen sowjetischen Parteichef Michail Gorbatschow gestern vormittag am Rande der Trauerfeierlichkeiten in Moskau geführt hatte.

Sichtlich angetan schien Kohl von dem neuen Machthaber im roten Imperium. Hier, wo sonst in jeder wichtigen Frage das Politbüro jedes Detail bis zum Komma vorschreibt, scheint Gorbatschow nach dem ersten Eindruck eine Ausnahme zu bilden, seine Marge ist offenbar ein bißchen größer. Denn ohne präparierte Texte vollzog sich das Gespräch mit dem Kanzler. Ein Kurswechsel zumindest im „sowjetischen Protokoll" (so Kohl).

Dieser Eindruck wurde noch verstärkt durch die Bemerkung des Kanzlers, daß Außenminister Gromyko, sonst bekannt für sein starkes Eingreifen, diesmal schweigsam blieb, so daß die Unterredung ausschließlich unter Gorbatschows Regie lief. Kohl rühmte an diesem Mann die Eigenschaften, „eine eigene Meinung zu haben, rasch argumentieren zu können". Er fühlte sich stark an seine erste Begegnung mit Andropow erinnert. Kohl: „Ich glaube an eine Verbesserung des Klimas."

Diese Überzeugung stützt sich besonders auf Biographisches, denn Kohl und Gorbatschow stehen in einem Alter. Kohl: „Da sieht man vieles gleich." Im übrigen gewann der Kanzler den Eindruck, „daß wir beide – Gorbatschow und ich – noch viele Gespräche führen werden". Zusammenfassend meinte er anerkennend: „Ein Mann in den besten Jahren mit natürlicher Autorität."

Zu der Verschiebung des Gesprächs – ursprünglich sollte es bereits am Beerdigungstag stattfinden –, an die man im gerüchtereichen Moskau gleich Spekulationen knüpfte, winkte Helmut Kohl gelassen ab: keine Protokollfrage, er habe vielmehr seinen früher abreisenden Kollegen den Vortritt gelassen. Kohl: „Ich bin hier doch nicht im Seminar für Nachwuchsdiplomaten."

Wahre Marathon-Diplomatie wurde am Rande der Beerdigung von Konstantin Tschernenko betrieben. Moskau war für 48 Stunden der „Nabel der Welt", wo sich die Mächtigen dieser Erde zu einem intimen Weltgipfel auf dem Kreml-Parkett trafen. 15 Stunden allein sprach Helmut Kohl mit Amtskollegen. Auf seiner Liste standen Gonzales, Gandhi, der pakistanische Präsident Ziaul Haq, der Japaner Nakasone sowie Honekker, Husak, Jaruzelski und natürlich Bush und Shultz („meine engen Freunde").

Daß in die hisherige Go-slow-Fraktion des Kreml derzeit Schwung kommt, verspürten auch die anderen angereisten Trauergäste. So erklärte die resolute Margaret Thatcher, im modischen Kleid mit Hütchen und Trauerflor angetan, sie habe beinahe eine Stunde lang mit dem neuen Parteichef „gute und nützliche" Gespräche geführt. Frau Thatcher erklärte, sie hätte in der Unterredung gesagt, wenn die Forschung über ein Raketenabwehr-System im Weltraum zu dem Schluß führe, daß ein solches effizientes System verwirklicht werden könne, dann müsse eine Aufstellung unter der Bedingung des amerikanisch-sowjetischen Vertrages von 1972 ausgehandelt werden.

Während der neue Mann im Kreml die Einladung Frankreichs, die François Mitterrand erneut übermittelte, annahm, reagierte er bisher noch nicht auf die von Vizepräsident Bush übergebene Einladung Ronald Reagans. Aber auch Bush und Shultz sprachen vor der in- und ausländischen Presse von einem nützlichen Meinungsaustauch. Die Gesprächsatmosphäre sei konstruktiv und unpolemisch gewesen. Wenn es je eine Zeit gegeben habe, einen Fortschritt zu erreichen, dann sei das jetzt der Fall.

Michail Gorbatschow präsentierte sich während dieser Trauertage vor aller Welt ohne Berührungsängste und als ein Mann von ungewöhnlich robuster Gesundheit. Lächelnd, entspannt nahm er im Georgssaal des großen Kreml-Palastes das Trauerdefilee ab. Lässig plaudernd ging er zu den zahlreich erschienenen Gästen, wies nicht die geringsten Ermüdungserscheinungen auf, während sich der sowjetische Regierungschef Tichonow, völlig ermattet, stützen lassen mußte.

Gorbatschow weiß durchaus Akzente zu setzen. PLO-Chef Arafat, der selbst im Kreml seinen Revolver an der Garderobe nicht abgeben wollte, bekam diesen neuen Wind zu spüren. Sonst hier in Moskau mit Bruderküssen überschwenglich begrüßt, erntete er dieses Mal nur ein kühles Nicken.

Osterpauschale
31.3.85 – 8.4.85
415,– DM
5 Übernachtungen pro Person im Zweibettzimmer, getrennte Betten, inkl. Halbpension à la carte und Osterpaket.
Vor und nach Ostern
17.3.85 – 31.3.85
8.4.85 – 14.4.85
67,– DM Besonders vorteilhaft
pro Tag und Person inkl. Halbpension à la carte

atlas hotel sonnenhof bodenmais
Rechenäckerweg 8-10
D-8373 Bodenmais
Telefon: 09924/541, <7710>
Telex: 69133

Bunte Überraschungs-Angebote –
dahinter kann sich selbst der Osterhase verstecken.
...vom Eise befreit sind Strom und Bäche... Erleben Sie das grüne Erwachen der Natur. Wir laden Sie zu einem unvergeßlichen Osterspaziergang ein: im Schwarzwald oder im Bayerischen Wald.
Ein Urlaub wird erst durch ein atlas hotel schön.

Hier finden Sie den Komfort, der Sie verwöhnt.
Jedes Zimmer mit Bad/Dusche, WC, Farbfernseher, Radio, Direktwähltelefon, Minibar.
Sie speisen jeden Tag à la carte. Für die Kinder hat der Osterhase einige Überraschungen vorbereitet.
Kreuzen Sie uns Ihre Osterwünsche auf dem Coupon an, wir schicken Ihnen unsere Osterüberraschungen.

atlas hotel forsthof sasbachwalden
Brandrüttel 26
D-7595 Sasbachwalden-Brandmatt
Telefon: 07841 64 40
Telex: 752106

Osterpauschale
5.4.85 – 8.4.85
348,– DM
3 Übernachtungen pro Person im Doppelzimmer, inkl. Halbpension und Osterpaket.
Vor und nach Ostern
30.3.85 – 5.4.85
8.4.85 – 13.4.85
70,– DM Besonders vorteilhaft
pro Tag und Person inkl. Halbpension

Coupon
Bitte schicken Sie mir weitere Informationen über
☐ Bodenmais ☐ Sasbachwalden ☐ Heidelberg ☐ Weil am Rhein ☐ Oster-programm (Berlin, Seite 19-20)
Name
Str., Nr.
PLZ, Ort
Bitte an atlas hotel AG senden, Ernst-Reuter-Platz 3-5, D-1000 Berlin 10, Telefon 030/312 5003

Der Erfolg Lafontaines bringt Rau in Zugzwang

PETER PHILIPPS, *Bonn*

Die Schatten des Lafontaineschen Wahlerfolgs reichen nicht nur nach Bonn in die Parteizentrale, sondern bis zur nordrhein-westfälischen Landesregierung. Ministerpräsident Johannes Rau weiß, daß die im kleinsten Flächenland der Bundesrepublik Deutschland erreichte absolute Mehrheit zur Meßlatte im größten Bundesland geworden ist: Wenn er bei seiner Landtagswahl am 12. Mai nicht Vergleichbares schafft, fällt er in der Ausscheidung um den nächsten Kanzlerkandidaten der SPD und Willy Brandts potentiellen Nachfolger an der Parteispitze weit hinter Hans-Jochen Vogel zurück.

Aber Rau verbreitet das, was ihm leicht fällt: Optimismus. Die letzten Meinungsumfragen vom vergangenen Februar bestärken ihn. Zwar

DIE ANALYSE

werden die genauen Daten als Verschlußsache behandelt, doch ist zu erfahren: Die SPD lag knapp unterhalb der absoluten Mehrheit. Weitere Schubkraft sollen die Wahlerfolge in Hessen und im Saarland bringen. Die Grünen waren schon im Februar kräftig eingebrochen, bewegen sich ebenso wie die FDP knapp oberhalb der Fünf-Prozent-Marge. Die CDU ist nach dieser Umfrage noch tiefer in den 30-Prozent-Turm gerutscht.

Auf zwei Bewegungen setzt Rau, der kein Hehl aus der noch ungenügenden Mobilisierung der eigenen Stamm-Anhängerschaft macht: Aushängeschilder des Linksliberalismus, an der Spitze *William Borm*, gründen derzeit quer durchs Land Wählerinitiativen, die die Anhänger sozialliberaler FDP-Politik an die SPD binden wollen. Auf der anderen Seite könne – wie Wahlanalysen des vergangenen Sonntags bestätigten – die FDP selbst sich nur auf Kosten der CDU kräftigen. Doch könne „der Blutspender schnell zum Patienten werden".

Spöttisch merkt Rau an, daß sein CDU-Gegenkandidat Worms der einzige Politiker in der Republik sei, dessen Bekanntheitsgrad von Umfrage zu Umfrage abnehme. Aber er weiß natürlich auch um die Gefahr des großen Engagements des Bundeskanzlers in dem nordrhein-westfälischen Wahlkampf zur Halbzeit der Bonner *Legislaturperiode*. Helmut Kohl war der entscheidende Worms-Förderer und will für seinen Kandidaten jetzt sein ganzes Gewicht einbringen.

Der Ministerpräsident, der den Schwerpunkt seines Wahlkampfs auf die Landespolitik und eigene Regierungserfolge legen will, gibt sich zuversichtlich: Er sei auch auf einen bundespolitisch akzentuierten Wahlkampf vorbereitet. „Das ficht mich nicht an." Und setzt noch einen Schelmen drauf, verweist auf das seiner Meinung nach gute Omen des Saarlandes, wo der Kanzler sich auch sehr stark für den dann unterlegenen CDU-Kanidaten engagiert habe.

Natürlich habe ihm und der SPD insgesamt die Debatte um das WDR-Vorschaltgesetz geschadet, „aber das ist nach meinem Eindruck jetzt weg". Die Versuche von Worms, „Geschichten aus Affärchen zu machen", würden keinen Erfolg zeitigen. In der Gegenüberstellung beider Spitzenkandidaten stehe es in den Meinungsumfragen jedenfalls drei zu eins für ihn, Rau. Er wiederholt seine grundsätzlichen Absagen an Koalitionen mit Grünen oder CDU, hält sich aber zurück, gleiches über die FDP zu sagen.

Immer wieder fällt der Name des Durchstarters Lafontaine. Das von Brandt geprägte Wort des „Enkels" vermeidet Rau bewußt, will damit den Eindruck der möglichen Erbnachfolge für die Parteispitze wegschieben. Natürlich werde er mit seinem Neu-Ministerpräsidenten-Kollegen regelmäßig zur politischen Grundabstimmung zusammenkommen. Auch werde Lafontaine etwa zehnmal als Wahlkämpfer an Rhein und Ruhr auftreten. Aber, um allen Spekulationen über eine Gewichtsverschiebung vorzubeugen, betont Rau auch: Im Saarland seien ja schließlich am Sonntag nicht alle Wähler nach links gerückt, sondern hätten eben mehrheitsfähige Sachpositionen der SPD unterstützt. Mehr mit Gesten weist Rau auf seine Distanz zu Lafontaines Thesen im Hinblick auf die NATO oder den Ökosozialismus hin, wirkliche Antworten schluckt er herunter. Und eine Belehrung über die Chancen eines Jo Leinen bei potentiellen Grün-Wählern braucht er wirklich nicht: Hat er doch schon viel früher einen Klaus Matthiesen als Minister ins Kabinett geholt.

Nach dem Debakel in Berlin hat Apel auch zu Hause einen schweren Stand

Von UWE BAHNSEN

Seit dem für die Sozialdemokraten verheerenden Wahlausgang in Berlin steht für die SPD-Führung in Hamburg endgültig fest, daß sie sich demnächst mit einer Personalie wird befassen müssen, die seit dem 10. März innerparteilich einen besonderen Negativgehalt bekommen hat: Hans Apel. Der jetzt 53jährige einstige „Kronprinz" des Bundeskanzlers Helmut Schmidt muß als der große Verlierer des vergangenen Wahlsonntags nicht nur um seine Bonner Ämter als stellvertretender Fraktionschef und finanzpolitischer Sprecher fürchten; im Herbst stehen die fraktionsinternen Wahlen an. Äußerst gefährdet ist für den direkt gewählten Bundestagsabgeordneten des Hamburger Wahlkreises 015 aber darüber hinaus auch die Chance – mehr hatte der Genosse Bundesminister a. D. auch vor dem 10. März nicht –, von der Partei wieder als Bundestagskandidat aufgestellt zu werden. Genau da beginnt freilich das Problem für die Hamburger Spitzengenossen.

Hans Apel, der vor allem als Bundesfinanz- und auch noch Verteidigungsminister eine der „tragenden Säulen" in der Regierungsmannschaft Helmut Schmidts war, ist unbestritten ein Mann des Mitte-Rechts-Lagers in der SPD. In der Hamburger Partei „zu Hause" ist er hingegen im SPD-Kreis Nord, und der ist eine Hochburg der Linken. Hans Apel hat das Problem, das in diesem Tatbestand liegt, immer wieder dadurch lösbar gemacht, daß er sich um intensive persönliche Kontakte auch und gerade zu den Genossen bemühte, mit denen er politisch wenig gemeinsam hatte. Da trat er nicht als der robuste Ellenbogenpolitiker auf, der sich in Bonn den Spitznamen „Brechstange" erwarb, sondern eben als Hans Apel, der Mensch. Persönlich integer, verständnisvoll, hilfsbereit und mitfühlend.

Nun muß er Gespräche führen – mit den Genossen in der Bundestagsfraktion über seine Bonner Zukunft und mit den Genossen in der Hamburger Partei über das politische Überleben. Ein für Apel besonders wichtiger Gesprächspartner ist Helgrit Fischer-Menzel, die SPD-Kreisvorsitzende in Hamburg-Nord, eine strikt links gewirkte Soziologin. Da wird es um das Ticket nach Bonn auch für 1987 gehen – den Wahlkreis erneut zu „holen" ist dann nicht mehr so schwierig.

Dieses Ticket ist für Hans Apel nicht nur deshalb in so große Gefahr geraten, weil er, der Rechte, am 10. März in Berlin so haushoch verloren

Landesbericht Hamburg

hat, sondern auch deshalb, weil der Linke Oskar Lafontaine an der Saar so haushoch siegte. Das war Wasser auf die Mühlen des linken Parteiflügels in der Hansestadt um den Landesvorsitzenden Ortwin Runde, der am Wahlabend sogleich verkündete: „Eine SPD mit einer klaren Aussage zur Umwelt-, Friedens- und Arbeitsmarktpolitik ist mehrheitsfähig." Natürlich sind das für Runde im Prinzip die Aussagen, mit denen Lafontaine die Grünen an der Saar unter die Fünf-Prozent-Grenze gedrückt hat. Hans Apel hingegen hat Lafontaines Thesen mehr als einmal scharf attackiert. Bei seinen bevorstehenden Diskussionen mit der Genossin Kreisvorsitzenden wird das sicher ein schmerzliches Thema sein.

Aber nicht nur darum wird es gehen. Hans Apel wird auch Frustrationen des linken Flügels in der Hamburger SPD zu spüren bekommen, für die er persönlich nichts kann: Das Mitte-Rechts-Lager in der hanseatischen Regierungspartei hat seine innerparteiliche Stellung zum großen Teil auf dem Wege der strammen Durchwahl in einer Weise gefestigt, die zu einer Betonierung beider Lager geführt hat. Apel ist in der großen Gefahr, daß er im „Niemandsland" dazwischen als einer umherirren muß, für den sich keiner mehr stark macht, und das wäre nun wirklich das Ende für ihn als Politiker.

Die eigenen Freunde aus dem Mitte-Rechts-Lager kreiden ihm nicht an, daß, sondern wie er verloren hat. Da wird man ihm nicht öffentlich, aber intern, ein Sündenregister vorhalten, das ein hamburgischer Spitzengenosse nach dem Desaster vom letzten Sonntag und in Kenntnis der Art und Weise, in der sich der Spitzenkandidat Apel in Berlin zur Anschauung brachte, in dem Fazit zusammenfaßte: „Er hat nicht nur die Schularbeiten nicht ordentlich gemacht, sondern sich auch bei dem Lehrer, nämlich den Wählern, mal angebiedert, und ihnen dann wieder gezeigt, daß es ihm ziemlich wurscht ist, welche Noten er bekommt. Statt ausgerechnet in Berlin zu sagen, die deutsche Frage sei nicht mehr offen, hätte er ausrufen müssen: Je vermauerter das Brandenburger Tor ist, desto offener ist die deutsche Frage! Das hätten die Berliner verstanden. Aber so – das konnte nicht gutgehen."

Daß er sich von der Partei hat in die Pflicht nehmen lassen, damit in Berlin überhaupt eine vorzeigbare Alternative zu Eberhard Diepgen zustande kam, hilft ihm im Augenblick wenig weiter. Seine Gegner in der Hamburger SPD zitieren derzeit genüßlich aus seinem Tagebuch: „Vor allem müssen wir wissen, daß unserer Karriere zeitliche und politische Grenzen gesetzt sind, dem Aufstieg unwiderruflich das Ende folgt."

Laurien: Die SPD nutzt Debatte um Berlin aus

Befremden über Oppositionshaltung im Sportausschuß zur EM

F. DIEDERICHS, *Berlin*

Mit „Befremden" hat die Berliner Senatorin für Schulwesen, Jugend und Sport, Hanna-Renate Laurien (CDU), das Verhalten von SPD und Grünen im Sportausschuß des Deutschen Bundestages zur Kenntnis genommen, wo am Mittwoch massive Kritik an der Bundesregierung geübt worden war. SPD und Grüne hatten dabei das Schreiben, in dem sich die Bundesregierung bei acht Regierungen von UEFA-Mitgliedsstaaten für eine Berücksichtigung Berlins bei der Fußball-Europameisterschaft 1986 eingesetzt hatte, als „massiven politischen Druck" und „peinlich" bezeichnet.

In einem Gespräch mit der WELT äußerte die CDU-Politikerin die Ansicht, vor allem die SPD habe „die bisherige deutschlandpolitische Debatte um Berlin zu einem unberechtigten Angriff auf die Bundesregierung umgewendet". Die SPD war wie auch die FDP im Sportausschuß von ihrer zuvor geäußerten harten Position abgerückt, die Europameisterschaft solle lieber in einem anderen Land stattfinden, als daß auf Berlin als Spielort verzichtet werde. Die UEFA wollte gestern abend in Lissabon ihre Entscheidung über die endgültige Vergabe der Fußball-Europameisterschaften bekanntgeben.

Laurien verteidigte die bisherigen Bemühungen des Berliner Senats, dem Standort Berlin als Austragungsort bei den Verantwortlichen des DFB besonderes Gewicht zu geben. Es habe entsprechende Zusagen des DFB bereits im vergangenen Sommer gegeben. Es habe auch „lange Zeit kein Alarmsignal gegeben, daß die taktische Linie des Senats schief gelegen habe", sagte Laurien. Die Politikerin entgegnete gegenüber den Vorwürfen von SPD und Grünen, die der Bundesregierung „Schläfrigkeit" und dem Berliner Senat „mangelndes Mißtrauen" unterstellt hatten: „Wären wir öffentlich erkennbar aktiver gewesen, wäre sehr schnell der Vorwurf der Einmischung der Politik in den Sport gekommen."

Im Sportausschuß des Bundestages hatten die Vertreter des DFB die Befürchtung geäußert, durch das Schreiben der Bundesregierung an Regierungen von UEFA-Mitgliedsstaaten seien die Aussichten schlechter geworden, Berlin noch zu berücksichtigen. Frau Laurien setzte diesen Kritikern entgegen, hätte sich der Sport rechtzeitig um eine Berücksichtigung Berlins bemüht, so hätte man parallel „über diplomatische Kanäle und behutsam" derartige Bemühungen unterstützen können. Jetzt käme es jedoch nur noch darauf an, die deutschlandpolitische Position unter Einbeziehung Berlins zu verdeutlichen, „um falsche Konsequenzen in der Zukunft zu verhindern".

Die Senatorin wies gleichzeitig darauf hin, daß es in der näheren Zukunft eine Reihe herausragender Sportveranstaltungen in Berlin gebe, „für die alle Zusagen, auch des Ostblocks, stehen". In diesem Jahr seien dies beispielsweise die Tanz-Weltmeisterschaften am 30. November oder am 1. Dezember ein Internationales Sprinter-Meeting der Eisschnellläufer, bei denen Läufer aus der „DDR", der UdSSR sowie Ungarns und Polens antreten würden.

Als positiven Aspekt der Diskussionen um Berlin als EM-Austragungsort sieht Laurien die Tatsache, daß „die große Reaktion in der Politik klargemacht hat, daß Berlin nicht irgendein Ort" sei. Dafür spreche auch die im Sportausschuß getroffene Feststellung der Sportfunktionäre, Berlin sei „integrierter Bestandteil des deutschen Sports". Falls die UEFA Berlin als Austragungsort nicht berücksichtige, sollte es kein weiteres Drängen der Politik gegenüber dem DFB geben, die Europameisterschaften ganz zurückzugeben: „Wir müssen die Entscheidungen des freien Sports auch da achten, wo wir sie kritisieren", sagte Frau Laurien.

AL sieht sich als „die" Opposition

Neue Abgeordnete waren teilweise als Kommunisten und Hausbesetzer aktiv

F. DIEDERICHS, *Berlin*

Enttäuschung und Erleichterung – diese so gegensätzlichen Begriffe umrahmen das, was als Stimmungsbild der Berliner Alternativen nach der Wahl in die Öffentlichkeit dringt. Enttäuschung darüber, das Potential der grün-alternativen „Protestwähler" an der Spree mit 10,6 Prozent (1981: 7,2 Prozent) oder umgerechnet 132 456 Stimmen weitgehend ausgeschöpft zu haben, ohne an die erwartete Traumgrenze von 14 oder gar 15 Prozent herangekommen zu sein.

Erleichterung aber gleichzeitig darüber, weil sich die 15 neugewählten AL-Parlamentarier – neun Frauen und sechs Männer – durch das Schrumpfen der Berliner SPD weitgehend von internen Querelen befreit sehen: Die zeit- und nervtötenden Diskussionen der Vorwahlzeit, der stets in zwei getrennten Lagern gescheiterte Versuch einer Standortbestimmung zu den Sozialdemokraten, dies alles soll vorerst der Vergangenheit angehören.

Die Erkenntnis, der parlamentarischen Arbeit seien jetzt angesichts der „zementierten Rechts-Mehrheit", so ein AL-Parlamentarier, wiederum enge Grenzen gesetzt, will die neue AL-Fraktion mit dem Versuch kompensieren, die Alternative Liste als „die" Oppositionspartei an der Spree herauszustellen. Denn: „Die SPD ist ja völlig am Boden." Man will versuchen, einen gemeinsamen Nenner für das neue Selbstverständnis zu finden – es dürfte, so kündigte jetzt die Rathaus-Truppe der Alternativen an, in der Erkenntnis enden, sich stärker als in der vergangenen Legislaturperiode der außerparlamentarischen Arbeit zu widmen.

„Wir müssen mehr mit den Initiativen in der Stadt arbeiten, sie zu einem zweiten Standbein ausbauen", beschrieb Neu-Parlamentarierin Dagmar Birkelbach (29) die künftige Marschroute. Nur so könne es der AL in den nächsten vier Jahren gelingen, in neue Wählerschichten einzudringen. Denn profitiert hat man fast ausschließlich vom Erdrutsch der SPD.

Bei der AL wurde diesmal überdeutlich, daß sie in Berlin das Restpotential ihrer Wähler nur noch in den Wohngebieten der „Szene" rekrutierte, in den Randgebieten der Stadt, beim Großteil der Berliner Arbeiter, aber wenig Chancen hat. Die bisherigen Hochhurgen Kreuzberg (von 14,8 auf 24,2 Prozent) und Schöneberg (von 12,1 auf 18,8) meldeten die größten Zuwächse. Der beste Stimmenanteil lag am berüchtigten Winterfeldtplatz: Hier, wo sich die größten Hausbesetzerkrawalle der Vergangenheit abspielten, erreichte die AL in einem Stimmbezirk mit 51,6 Prozent sogar die absolute Mehrheit.

Die neugewählten AL-Abgeordneten – bis auf drei Ausnahmen ohne parlamentarische Erfahrung – sehen sich angesichts der Wahlanalyse deshalb auch dem Druck der Basis ausgesetzt, durch geschicktes inner- und außerparlamentarisches Agieren neue Wählerfelder zu erschließen. Von den neun Frauen und sechs Männern werden kaum mehr jene Politclownerien und Klamaukvorstellungen ausgehen, wie sie der jetzt nicht mehr berücksichtigte Ex-Kommunarde Dieter Kunzelmann in der vergangenen Legislaturperiode praktizierte. Mit einem Durchschnittsalter von 34,9 Jahren stellt die AL wiederum die jüngsten Abgeordneten, die teilweise auf langjährige Aktivitäten in kommunistischen oder von der SEW beeinflußten Strömungen verweisen können.

Unter ihnen befindet sich mit dem beim Landesverwaltungsamt beschäftigten Drucker Reimund Helms (30) aus Kreuzberg ein Mann, der wegen seiner bisherigen Aktivitäten im Kreuzberger Bezirksparlament am ehesten die Rolle eines „Wortführers" im Parlament übernehmen könnte. Helms, von 1974 bis 1979 im „Kommunistischen Bund" organisiert, fiel den Sicherheitsbehörden bereits mehrfach auf. Im Dezember 1982 verurteilte ihn ein Gericht wegen Hausfriedensbruchs im Zusammenhang mit einer Hausbesetzung zu einer Geldstrafe, im Oktober 1983 wirkte er bei der Blockade der „Andrew Barracks" in Berlin mit. Kommunistische Aktivitäten gehören auch zum Werdegang der zukünftigen Abgeordneten Wolfgang Schenk (36), Stefan Klinski (26) und Dagmar Birkelbach (29). Als ehemals aktive Hausbesetzerin zieht mit der Kreuzbergerin Annette Ahme (27) eine Studentin ins Landesparlament ein, die im September 1981 bei der Räumung eines besetzten Hauses vorläufig festgenommen worden war.

Eine Reform auf Probe

In Zukunft nur zehn Minuten Redezeit im Bundestag

EBERHARD NITSCHKE, *Bonn*

Nach Sitzungen des Bundeskabinetts soll künftig das Parlament in zehn Minuten über die wichtigsten Beratungsgegenstände unterrichtet werden. Außerdem sollen die Sitzungen von Ausschüssen des Deutschen Bundestages in Zukunft zumindest „in geeigneten Fällen" öffentlich sein.

Das sieht eine Ad-hoc-Kommission „Parlamentsreform" vor, die eine probeweise Einführung von Verfahrensänderungen für Plenum und Ausschüsse für die Dauer dieses Jahres vorschlägt. Über die Empfehlungen, die Bundestagspräsident Philipp Jenniger eigentlich bereits am Donnerstag in Bonn vorstellen wollte, sind nun nochmalige Beratungen angesetzt worden.

Während Redner heute laut Geschäftsordnung des Bundestages in der Aussprache jeweils eine Redezeit von 15 Minuten haben, soll diese nach Vorstellungen der Kommission auf zehn Minuten beschränkt werden. Die „Kurzdebatte", bei der bisher Redezeiten von zehn Minuten gelten, soll dementsprechend auf Beiträge von jeweils fünf Minuten zusammenschrumpfen. Zwischenfragen, die sehr häufig vom Redner nicht angenommen werden, weil dieser auf seine beschränkte Zeit verweist, möchte die Kommission in Zukunft außerhalb der Redezeit abwickeln.

Nach Paragraph 69 der gültigen Geschäftsordnung des Bundestages sind Beratungen der Ausschüsse (es gibt davon 20, zusätzlich einen „Gemeinsamen Ausschuß" von Bundestag und Bundesrat) grundsätzlich nicht öffentlich. Daran haben sich die Parlamentarier jetzt 35 Jahre lang gehalten, obwohl der Ausschuß jeweils laut Geschäftsordnung beschließen kann, für einen bestimmten Verhandlungsgegenstand oder Teile davon die Öffentlichkeit zuzulassen (diese Regelung besteht seit 1969). Die Kommission kann daher auf diesem Sektor nur „empfehlen", von der gegebenen Möglichkeit „künftig häufiger Gebrauch zu machen", soweit nicht besondere Bestimmungen einem solchen Beschluß entgegenstehen. Nach Abstimmung mit dem dafür zuständigen Ältestenrat des Parlaments könnte man dann auf zweite und dritte Beratungen eines Gegenstandes verzichten.

Wenn ein Landrat nach Las Vegas will

WILM HERLYN, *Düsseldorf*

Die Zeit drängt. Die Legislaturperiode ist bald um. Am 12. Mai schon ist Wahltag in Nordrhein-Westfalen. Höchste Eisenbahn also, sich zum Wohle des Landes noch einmal umzusehen, von anderen lernen, Erfahrungen sammeln und austauschen. Dazu nämlich dient eine für den 15. März angesetzte Informations- und Studienreise einer Delegation des Haushalts- und Finanzausschusses des nordrhein-westfälischen Parlamentes. Daß wohl mindestens drei der vier Abgeordneten den Lerngewinn nur noch im eigenen Haushalt umsetzen werden können, steht fest. Denn sie kehren nicht mehr in den Landtag zurück. Ziel der Reise ist – immerhin – San Francisco, Las Vegas, Houston, New Orleans und Atlanta. Der Titel der einwöchigen Studienfahrt heißt „Information über das System der Finanzhilfen und des Haushaltsaufstellungsverfahrens in den Vereinigten Staaten von Amerika". Geschätzte Kosten: um 60 000 DM – eher etwas höher. Zunächst sollten acht Abgeordnete reisend lernen, doch Hermann-Josef Arentz (CDU), Reinhold Trinius und Ulrich Schmidt (beide SPD) verzichteten Ende der Woche. Ob aus höherer Einsicht oder wegen des sich verstärkenden öffentlichen Drucks, ist nicht bekannt.

Bekannt dagegen aber ist, daß Landrat Joseph Köhler aus Paderborn seinem Fraktionschef Bernhard Worms unmißverständlich klarmachte, daß er die Studienfahrt für dringend notwendig erachte. Der Versuch von Worms, in Gesprächen mit seinem SPD-Kollegen Karl Joseph Denzer und dem Landtagspräsidenten John van Nes Ziegler, die Reise zu stoppen, mißlang. Zudem sich auch noch der Unionsabgeordnete Bernhard Spellerberg vehement in einem dreiseitigen Brief an van Nes Ziegler für die hehren Ziele der studier- und reisewilligen Gruppe, der er natürlich auch selbst angehört, einsetzte. Wahr ist, daß gerade die Haushalts- und Finanzausschüsse viel arbeiten und wenig reisen. Aber, so fragt sich der Vizechef des Bundes der Steuerzahler, Karlheinz Dräke, oh es nun gerade die USA sein müssen, so kurz vor Toresschluß? Er forderte jetzt van Nes Ziegler auf, das Abschiedsgeschenk für die altgedienten Parlamentarier abzublasen.

Mitten in diese Diskussion kommt eine neunköpfige Delegation des Ausschusses für Grubensicherheit von einer Reise aus Neuseeland zurück. Und siehe, Willi Wessel (SPD) bezahlte die Reisekosten in Höhe von 6400 DM aus eigener Tasche.

Insgesamt brachen NRW-Parlamentarier in den vergangenen fünf Jahren 30mal in die Fremde auf. In diesem Jahresetat des Landtags sind für diese Zwecke 500 000 DM eingeplant. Der Etat wurde schmaler, als Anfang der 80er Jahre dem Präsidenten bei der Abrechnung einiger Abgeordneter fast der Kragen platzte; die nämlich setzten auch Kofferträger und Zimmermädchen auf die Spesen.

Schutz des Wettbewerbs in falschen Händen.

Das Unwesen sogenannter „Gebührenvereine" greift um sich. Diese Vereine nutzen die gesetzlichen Möglichkeiten, um gegen tatsächliche oder vermeintliche Wettbewerbsverstöße mit Abmahnungen vorzugehen und ganz nebenbei einen kräftigen finanziellen Schnitt zu machen. Ihnen kommt es weniger auf den Schutz des Wettbewerbs an als auf das Kassieren der Pauschalgebühren für Abmahnungen.

Jeder am Wirtschaftsleben Beteiligte kennt sie. Viele resignieren. Immer stärker wird aber auch die Abwehrfront.

Was ist gegen Gebührenvereine zu tun?

– **Prüfen Sie jede Abmahnung, bevor Sie eine Unterlassungserklärung abgeben und eine Kostenpauschale zahlen.**

– **Prüfen Sie sorgsam, wer hinter einer Abmahnung steht und ob der Verein überhaupt abmahn- und klagebefugt ist.**

– **Fragen Sie Ihre Industrie- und Handelskammer, Ihren Berufsverband, oder ziehen Sie einen Anwalt zu Rate.**

Der Zentralausschuß der Werbewirtschaft e. V. (ZAW) hat Ratschläge für das Verhalten bei Abmahnungen zusammengestellt. Fünf Spitzenverbände der Wirtschaft haben darüber hinaus „Grundsätze für die Tätigkeit von Wettbewerbsvereinigungen" aufgestellt. Diese Unterlagen können Sie kostenlos beim ZAW anfordern.
Helfen Sie, einen fairen Wettbewerb zu verteidigen. Dazu gehört auch: Den Gebührenvereinen muß das Handwerk gelegt werden.

An ZAW
Abt. Kommunikation
Postfach 20 06 47, 5300 Bonn 2
Bitte senden Sie mir die Informationen über Abmahnungen an folgende Anschrift
Name: _____
Straße: _____
PLZ/Ort: _____

ZAW
Zentralausschuß der Werbewirtschaft e.V.
Postfach 20 06 47, 5300 Bonn 2

UNO-Kommission: Massaker in Afghanistan

dpa, Genf

Die UNO-Menschenrechtskommission, in der Vertreter aus 43 Staaten sitzen, hat die Behörden Afghanistans aufgerufen, „die schweren und massiven Verletzungen der Menschenrechte und insbesondere die militärische Unterdrükkckung der afghanischen Zivilbevölkerung zu beenden". Der Appell ist in einer Entschließung erhalten, die von mehreren westlichen Staaten, einschließlich der Bundesrepublik Deutschland, eingebracht und mit 26 gegen acht Stimmen bei acht Enthaltungen gegen scharfen Widerstand des Ostblocks angenommen wurde.

Mit der Verabschiedung der Resolution wurde gleichzeitig das Mandat des christdemokratischen österreichischen Nationalratsabgeordneten Felix Ermacora als Sonderberichterstatter der Menschenrechtskommission für Afghanistan um ein Jahr verlängert. Ermacoras Bericht, der Beweise für Massaker, systematische Folterungen und Bombardierungen von Flüchtlingen anführte und als Basis für die Lagebeurteilung der Kommission diente, nannte als Hauptursache für die Vorkommnisse die Präsenz sowjetischer Truppen.

In einer bisher beispiellosen Art, so Beobachter, griff der sowjetische Vertreter Viktor Sofinski während der Debatte den nicht anwesenden Ermacora an. Sein Bericht sei eine „verleumderische, illegale Beschuldigung" Afghanistans, entstelle bewußt die Tatsachen und gehöre zur „schändlichen imperialistischen Kampagne" gegen Afghanistan. Der sowjetische Sprecher brachte Ermacora auch mit neonazistischen Umtrieben in Verbindung. Erst kürzlich habe dieser an einer „revanchistischen, neonazistischen Zusammenkunft" in München teilgenommen, sagte er in Anspielung auf ein Vertriebenentreffen. Der amerikanische Delegationschef Richard Shifter, ein ehemaliger Verfolgter des Nazi-Regimes, nahm Ermacora nachdrücklich gegen derartige Vorwürfe in Schutz.

Vorher hatte der Delegationschef der Bundesrepublik Deutschland und ehemalige Bundesjustizminister, Richard Jäger, zur Fortsetzung des Berichterstattermandats des Österreichers aufgerufen. Die „äußerst betrübliche" Situation in Afghanistan müsse von der Menschenrechtskommission im Auge behalten werden.

Gilani : Moskau will Afghanistan aushungern

Guerrillaführer verspricht sich nichts von Gorbatschow

WALTER H. RUEB, Bonn

Systematische Aushungerung der afghanischen Zivilbevölkerung und der Mudschahedin durch Zerstörung von Bewässerungsanlagen, Getreidefeldern, Obstkulturen und Viehherden wirft der 32jährige afghanische Guerrillaführer Sayed Isaak Gilani in einem Gespräch mit der WELT der Sowjetunion vor. Der Neffe des Führers der Nationalen Front für die Islamische Revolution machte auf einer Europa-Reise in Frankfurt und Bonn Station, führte Gespräche mit afghanischen Landsleuten und erstattete verschiedenen internationalen Organisationen Bericht über die Lage in der von der Roten Armee besetzten Heimat.

„Seit zwei Jahren verbrennen die Russen kurz vor der Ernte Getreidefelder, zerstören Dörfer und Städte und treiben die Bewohner zur Flucht nach Pakistan und Iran oder in die großen Städte, die sie unter Kontrolle halten", klagt Gilani. „In vielen Gebieten Afghanistans herrscht Hunger. Tausende von Afghanen irren im Land umher. Es fehlt an Nahrung, Kleidung, Medikamenten. Ganze Landstriche sind bereits menschenleer. In den Berggehieten im Osten und Nordosten des Landes ist es besonders schlimm, in den Ebenen des Nordens nur wenig besser. Dort kann wenigstens noch etwas angebaut werden. Doch überall fehlt es an Menschen, die in der Landwirtschaft arbeiten. Hunderttausende sind geflohen, für Karmals Armee zwangsrekrutiert oder getötet worden."

Grenzen blockiert

Internationale Hilfe erreiche das Innere des Landes nicht, so Gilani weiter. Weder das Rote Kreuz noch andere humanitäre Organisationen dürften Afghanistan betreten. Dabei fehle es weder an Transportmitteln noch an Menschen, die bereit seien, die Gefahren eines Hilfseinsatzes auf sich zu nehmen.

Rote Armee und Karmal-Truppen unternehmen nach Angaben des Freiheitskämpfers Gilani verstärkte Anstrengungen, die wichtigsten Grenzübergänge nach Pakistan zu blockieren, um den Nachschub an Nahrungsmitteln, anderen Hilfsgütern oder auch Waffen zu unterbinden. Im Süden Afghanistans sei die Straße von Kandahar nach Chaman drei Wochen lang blockiert gewesen, im Kunartal, bei Jallalabad in Richtung Khyberpass, bei Urgun und Jadschji hätten mehrere Divisionen von Sowjetarmisten mitten im Winter eine Blokkade versucht, jedoch nicbt geschafft. „Die ostafghanischen Städte Khost und Urgun wurden zu Beginn des Winters von den Mudschahedin gehalten", berichtet Gilani. „Dann wurden sie vom Nachschuh abgeschnitten. Schließlicb mußten die Besatzungen der Städte ihre Positionen räumen – um nicht zu verhungern oder zu erfrieren. Jetzt sitzen die Kommunisten in den beiden Städten. Erst nach der Schneeschmelze können wir wieder angreifen."

Es fehlen Raketen

Der Guerrillaführer versichert, daß Moral und Kampfesmut des Widerstandes nach wie vor intakt, Bewaffnung und Ausrüstung sogar besser als in früheren Jahren seien. Er giht zu, daß der Widerstand zwar über eine zunehmende Zahl von Raketen verfüge, daß damit jedoch aus verschiedenen Gründen nach wie vor zu geringe Wirkung im Kampf gegen sowjetische Angriffe aus der Luft erzielt werde. „Wir wissen, daß die USA Tausende von Raketen eingemottet haben", sagt Gilani. „Wir benötigen vor allem Boden-Luft-Raketen. Ich appelliere an die Verantwortlichen im Westen, uns damit auszurüsten. In Herat, Kandahar, Ghazni, Kunduz und Mesar-i-Scherif erleiden die Mudschahedin immer wieder hohe Verluste, weil es an Waffen gegen sowjetische Flugzeuge und Hubschrauber fehlt."

Vom Wechsel im Kreml verspricht sich Gilani nichts. „Daß der neue Mann in Moskau einen anderen Kurs steuert als Tschernenko, wagen wir Afghanen nicht zu hoffen", sagt er. „Vor zwei Jahren glaubten wir an eine Wende, als Breschnew von Andropow ahgelöst wurde. Die Hoffnungen wurden enttäuscht und unter Tschernenko eskalierten Krieg und Terror noch. Gorbatschow ist aucb nur ein Vertreter eines unmenschlichen Systems. Wir verlassen uns nicht auf Hoffnungen, sondern nur auf unsere Kraft, unseren Mut, auf Religion und Patriotismus."

Brasilien beginnt eine neue Ära

Amtsübergabe an Präsident Tancredo Neves / Keine Kritik mehr an den USA

Von WERNER THOMAS

Wenn der 75jährige Politiker Tancredo Neves heute von General João Baptista Figueiredo die Präsidentenschärpe erhält, beginnt ein Kapitel in der hrasilianischen Geschichte, das den Titel „die neue Republik" trägt. Die Nation soll nach der langen Militärherrschaft eine liberale und soziale Demokratie westeuropäischen Zuschnitts erhalten.

Das Ereignis hat überregionale Bedeutung. Brasilien ist das größte Land Lateinamerikas (132 Millionen Menscben, 8 511 965 Quadratkilometer) und auch das einflußreichste. Die Rückkehr zur Demokratie wurde jedocb von dem Moskauer Machtwechsel überschattet. Einige Ehrengäste der Amtseinführung, unter ihnen der amerikanische Vizepräsident George Bush und der nicaraguanische Präsident Daniel Ortega, kamen direkt aus der sowjetischen Hauptstadt. Insgesamt versammeln sich zehn Staatschefs im festlich geschmückten Brasilia. Außenminister Genscher vertritt die Bundesrepublik.

Tancredo Neves stellte am Dienstag sein 28 Minister umfassendes Kabinett vor. Es reflektiert die politische Richtung des neuen Präsidenten – rechts von der Mitte –, sein taktisches Talent und seine Überzeugung, daß die wirtschaftlichen Prohleme die größte Herausforderung sind. Sein Neffe Francisco Dornelles (50) bekam die Schlüsselposition des Finanzministers. Der studierte Jurist, ein Harvard-Absolvent, war seit 1978 Generaldirektor der Bundessteuerbehörde. Das Außenministerium übernimmt Olavo Setubal (62), der bisherige Präsident der größten hrasilianischen Privatbank, Banco Itau. Beide gelten als konservativ. Die Presse spekulierte, daß Setubal in die Umschuldungsverhandlungen eingeschaltet werden soll.

Einige Männer wurden für politische Rückendeckung belohnt, so Aureliano Chaves, der Vizepräsident des scheidenden Militärregimes. Er hatte Mitte letzten Jahres die regierende Sozialdemokratische Partei (PDS) verlassen, mit anderen Dissidenten die „Liberale Front" gegründet und durch diesen Spaltungsprozeß die Wahl des Oppositionskandidaten Neves zum neuen Präsidenten ermöglicht. Chaves bekam das Bergbau- und Energieministerium. Neves verteilte selbst an rechte PDS-Vertreter Kabinettsposten. Schon protestierte der linke Flügel seiner Partei, der neue Präsident wolle die Politik der alten Regierung fortsetzen.

In der Außenpolitik scheint das zu stimmen. Die Hoffnungen der Linken auf einen „progressiven" Dritte-Welt-Kurs erfüllen sich nicht. Neves vermeidet antiamerikanische Kritik. Er verspürt keine Eile zur Aufnahme diplomatischer Beziehungen zum kommunistischen Kuba. Das sei „ein Problem der nationalen Sicherheit". Selhst bei Abstimmungen in der UNO möchte Neves mutig Farbe bekennen. Eine Zionismus-Resolution nach dem Schema Zionismus gleich Rassismus könne nicht mehr mit brasilianischer Unterstützung rechnen.

Tancredo Neves war seit seinem überwältigenden Triumph am 15. Januar fast ständig mit den wirtschaftlichen Sorgen beschäftigt. Dennoch fehlt ihm noch ein klares Konzept. Er will energiscb die Inflation (223 Prozent im vergangenen Jahr, 10,2 Prozent im Februar) und die Arbeitslosigkeit (40 Prozent erwerbslose und unterbeschäftigte Brasilianer) bekämpfen. Er will die Auslandsschulden (mehr als 100 Milliarden Dollar) abtragen, „aber nicht, wenn das mehr Armut und Hunger bedeutet". Er will das Staatsdefizit senken und gleichzeitig die Wirtschaft ankurbeln, die 1984 zum ersten Mal seit drei Jahren wieder ein Wachstum verzeichnete, vier Prozent. Viele Beobachter können sich keine dramatischen Erfolge in der Inflationsbekämpfung vorstellen. „Es wird ein langsamer Prozeß sein", sagte der Wirtschaftsprofessor Roberto Macedo. Er erinnerte daran, daß die Neves-Regierung mit massiven Lohnforderungen der Gewerkschaften rechnen muß.

Brasiliens Presse vermerkte in den letzten Tagen, daß zwei lateinamerikanische Präsidenten bei den Feiern in Brasilia fehlen : die Generale Strössner (Paraguay) und Pinochet (Chile). Sie wurden nicht eingeladen. Sie sind nun die einzigen Militärdiktatoren Südamerikas. (SAD)

Nahrungsmittel für Äthiopien verkauft?

rtr, Straßburg

Mehrere hundert Tonnen Nahrungsmittelhilfe der Europäischen Gemeinschaft für Äthiopien sind nach Erkenntnissen von Europa-Parlamentariern von äthiopischen Soldaten beschlagnahmt und verkauft worden. Nacb einer illegalen Rundreise durch den Norden Äthiopiens erklärten die Abgeordneten Paul Howell, Niall Andrews und Willy Kuijpers, sie hätten hierfür Beweise gefunden.

So würden nahe der sudanesischen Grenze stapelweise Milchpulver-Säcke aus EG-Beständen gelagert. Auch habe ein gefangengenommener äthiopischer Offizier, der mit der Verteilung von Hilfsgütern beauftragt gewesen sei, die Beschlagnahme von Lebensmittelspenden bestätigt.

Wieder Attentat in Bulgarien?

AFP/DW. Sofia

Das Zugunglück vom vergangenen Samstag in Bulgarien, bei dem sieben Menschen getötet und neun weitere verletzt wurden, geht möglicherweise auf ein Attentat zurück. Ausländische Beobachter in der hulgarischen Hauptstadt sehen in der ungewöhnlichen Darstellung des Unglücks in der bulgarischen Presse einen Hinweis für einen Anschlag. Die bulgarischen Medien hatten bei der Bekanntgabe am Dienstag ausdrücklich von einem „Zwischenfall" gesprocben und die Bezeichnung „Unglück" vermieden.

Im vergangenen Jahr hatte eine Reihe mysteriöser Bombenanschläge im Vorfeld der Felern zum 40. Jahrestag der Revolution am 9. Septemher die Behörden beunruhigt.

Frauenkonferenz der UNO gefährdet?

AP, Wien

Eine achttägige Vorbereitungskonferenz für die Weltfrauenkonferenz der Vereinten Nationen im Juli in Nairohi ist gestern in Wien ohne Einigung zu Ende gegangen.

Die Generalsekretärin der Konferenz, Leticia Shahani, erklärte, es sei angesichts der gegensätzlichen Auffassungen der 32 teilnehmenden Staaten keine Einigung über die Tagesordnung, den Ablauf und die Vorgehensweise in Nairobi zustande gekommen.

Die Leiterin der amerikanischen Delegation und Tochter des US-Präsidenten Reagan, Maureen Reagan, führte den Fehlschlag auf eine „totale Obstruktionspolitik" der östlichen Delegationen zurück.

Senatsausschuß gegen Reagans Budget-Entwurf

SAD/AFP, Washington

Der Etatentwurf Präsident Reagans für 1986 ist gestern im Haushaltsausschuß des Senats mit 16 gegen vier Stimmen abgelehnt worden. Die Vorschläge des Weißen Hauses, die bei den Zivilausgaben Einsparungen in Höhe von 40 Milliarden Dollar, so unter anderem erhebliche Abstriche bei Sozialabgaben und Subventionen, vorsahen, wurden auch von mehreren republikanischen Senatoren zurückgewiesen. Der Ausschuß will nun einen eigenen Entwurf vorlegen, der neben Kürzungen im Verteidigungshaushalt in Höhe von elf Milliarden Dollar aucb kleinere Steuererhöhungen vorsehen soll. Der Entwurf des Präsidenten, der dem Kongreß Anfang Februar erstmals unterbreitet wurde, enthielt dagegen eine Erhöhung des Pentagon-Haushalts um 30 Milliarden Dollar und lehnte Steuererhöhungen generell ab.

Reagan ist durch die Abstimmung nicht überrascht worden, denn schon in den vergangenen Tagen hatte der Haushaltsausschuß bei der Beratung der einzelnen Etatposten immer wieder die Regierungsvorschläge verworfen. Regierung und Kongreß lagen praktisch vom Tag der Veröffentlichung des Entwurfes an auf Kollisionskurs in der Frage, in welchen Bereichen Kürzungen das 200 Milliarden Dollar-Loch im US-Bundeshaushalt verkleinern könnten.

Die Entscheidung des Senatsausschusses kommt ohnehin nicht überraschend. Wie der demokratische Senator aus Nebraska, James Exon, erklärte, wollte man mit der Abstimmung das Weiße Haus in der Budget-Frage zu einem Kompromiß zwingen. Der Präsident erklärte gestern jedoch schon vor der Abstimmung: „Ich halte meinen Veto-Stift schon bereit." Damit wollte er andeuten, daß er allen Kongreßvorlagen, die auf Steuererhöhungen hinauslaufen, seine Zustimmung versagen werde. In der kommenden Woche will der Präsident persönlich bei den Politikern im Kapitol für seine Pläne werben.

DIE WELT (USPS 603-590) is published daily except sundays and holidays. The subscription price for the USA is US-Dollar 365,00 per annum. Distributed by German Language Publications, Inc., 560 Sylvan Avenue, Englewood Cliffs, NJ 07632. Second class postage is paid at Englewood, NJ 07631 and at additional mailing offices. Postmaster: send address changes to: DIE WELT, GERMAN LANGUAGE PUBLICATIONS, INC., 560 Sylvan Avenue, Englewood Cliffs, NJ 07632.

QUALITÄT ERNTET NEUE ERFOLGE: CLAAS WURDE UMSATZ-MILLIARDÄR

von Mannstein

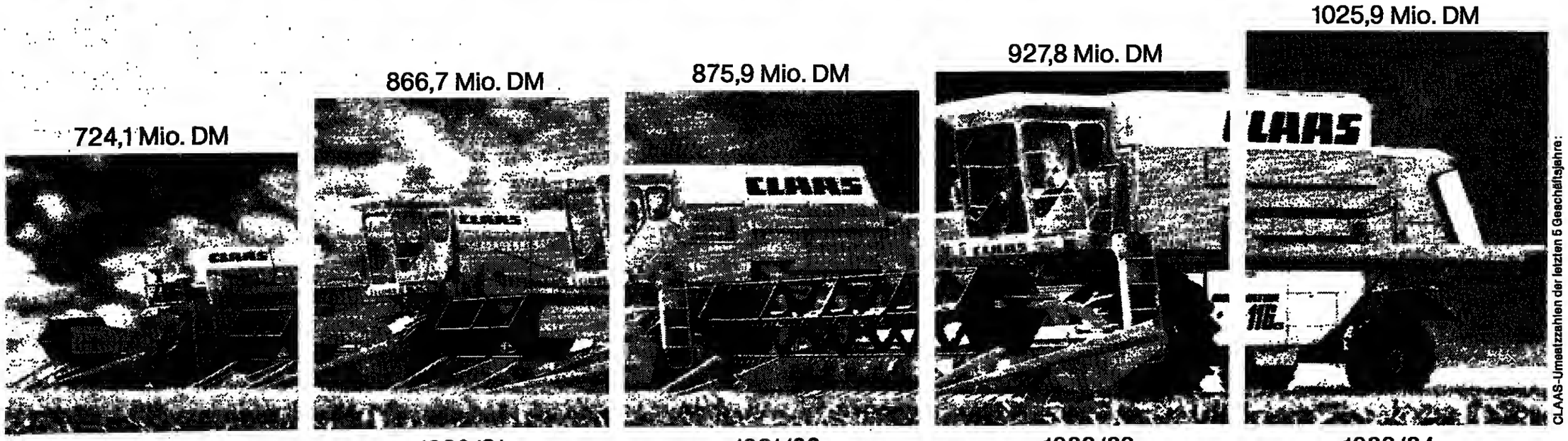

Mit mehr als 1 Mrd. DM Weltumsatz schloß CLAAS das Geschäftsjahr 1983/1984 ab.

Das bedeutet eine Umsatzsteigerung von über 300 Millionen DM in den letzten fünf Jahren – trotz weltweit rückläufiger Nachfrage bei Landmaschinen. Ein Erfolg, der sich sehen lassen kann.

Wir führen Qualität ins Feld

Qualität ist für uns der Maßstab aller Aktivitäten. Und wo immer möglich, versuchen wir, das Qualitätsniveau noch zu steigern.

Erhebliche Summen investieren wir in Forschung und Entwicklung, um den Vorsprung in der Erntetechnik zu sichern und weiter auszubauen.

Wir stehen unseren Kunden nah

Wer erfolgreich Mähdrescher, Feldhäcksler, Aufsammelpressen, Ladewagen und Futtererntemaschinen baut, der kennt die Anforderungen des Marktes ganz genau. Der weiß, was Landwirte und Lohnunternehmer brauchen.

Deshalb zählt auch der CLAAS-Service zum Vorbild der gesamten Branche. Er sichert jene Zuverlässigkeit und Wertbeständigkeit, die CLAAS-Erntemaschinen schon immer auszeichnen.

Deutsche Qualitätsarbeit erntet weltweit Anerkennung

Undenkbar wäre das solide Wachstum von CLAAS ohne einen hohen Exportanteil. Mehr als 75% der Produktion gehen heute in über 50 Länder und beweisen, wie hoch „Made in Germany – Made by CLAAS" überall im Kurs steht. Doch nicht allein dieser außergewöhnliche Ruf und der wirtschaftliche Erfolg machen uns stolz – diese Leistung sichert auch rund 6.500 Arbeitsplätze.

Gesundes Wachstum sichert die Zukunft

Produkte, die überzeugen, machen überlegen. Und diese Überlegenheit im Markt überzeugt unsere Kunden in der Landwirtschaft ebenso wie unsere Vertriebspartner, unsere Mitarbeiter und unsere Freunde in der gesamten Wirtschaft. Daneben motiviert sie letztendlich zur Festigung und zum Ausbau der errungenen Position.

In diesem Sinne verstehen wir auch unseren Dank an alle, die uns geholfen haben, diesen Umsatz-Erfolg zu erzielen.

Wir führen Qualität ins Feld

CLAAS
DER ERNTESPEZIALIST
4834 Harsewinkel – Westfalen

Briefe an DIE WELT

DIE WELT, Godesberger Allee 99, Postfach 200 866, 5300 Bonn 2, Tel. 0228/30 41, Telex 8 85 714

Notwendiger Dialog

Seit 40 Jahren sind die Völker Mittel- und Osteuropas gezwungen, unter Bedingungen zu leben, die von den Westalliierten und Stalin 1945 in Jalta ausgehandelt wurden. Gegenüber seinen westlichen Verhandlungspartnern, die offenbar keine klare Konzeption für die künftige Gestaltung Europas besaßen, setzte sich Stalin mit Leichtigkeit durch. Das Schicksal Deutschlands, Polens und vieler anderer Völker wurde am grünen Tisch mit Skrupellosigkeit besiegelt.

Durch die Westverschiebung Polens und die damit verbundene Vertreibung von Millionen Polen und Abermillionen Deutscher aus ihrer angestammten Heimat wollte Stalin einen dauerhaften Keil zwischen unsere beiden Völker schieben. Die Verursacher der „Ordnung" von Jalta leben seit Jahrzehnten in dem Wahn, durch den Status quo wäre der Frieden in Europa sicher geworden.

So unvorstellbar es auch klingen mag: Verteidiger dieser Ordnung gibt es nicht nur im Osten, sondern auch im Westen. Sie erkennen nicht, daß die Spaltung Deutschlands und Europas nach wie vor die stärkste Bedrohung des Friedens ist. Ihre Argumente lauten: Wer das Thema des geteilten Deutschland wachhält, beschwöre „ungewisse Entwicklungen" herauf und stelle die Nachkriegsordnung Europas in Frage, und das sei friedensschädlich (Züricher „Tages-Anzeiger") oder: „Niemand ist ermächtigt, die Ergebnisse des Abkommens von Jalta in Frage zu stellen." (Moskauer Tass).

Und doch ist eine Revision unaufhaltsam. Nicht die Kabinette und Diplomaten, sondern die versklavten Völker in Polen, in der Ukraine und in den baltischen Staaten sowie die Menschen in der „DDR" stellen Jalta in Frage. Auch bei uns wird man schon in wenigen Jahrzehnten den Kopf über kleinmütige Politiker schütteln, die verfassungstreue Schlesier rügen, weil diese an die Zukunft eines Europas freier Völker glauben, in dem Deutsche und Polen ohne Oder-Neiße-Grenze in freier Selbstbestimmung leben werden.

Das Recht auf die Heimat wird verwirklicht werden müssen, denn solange Unrecht fortbesteht, verhindert es wahre Versöhnung und wahren Frieden. 40 Jahre nach Jalta sind für unsere Völker weder Gerechtigkeit noch Freiheit gesichert. Deshalb müssen wir gemeinsam für eine gerechte und freie Zukunft handeln. Der erste Schritt ist das vorbehaltlose Gespräch miteinander.

Helmut Kirsch,
Pressereferent im BdV, Uelzen
Dipl.-Ing Wieslaw Lambui,
Polnischer Informationsklub e. V., Uelzen

Gebot zur Offenhaltung

Berechtigte Erregung gibt es um die Diskriminierung Berlins bei der Fußball-Europameisterschaft. Wer politisch Berlin – selbst bei kleinen Schritten – aufgibt, schadet auch Deutschland als Ganzem. Wer sich darüber erregt, müßte sich ebenso bei einer leichtfertigen politischen Behandlung der Gebiete östlich von Oder und Neiße verhalten, auch wenn Berlin von weitaus größerer Bedeutung ist.

Von „politischen Bindungswirkungen" darf man nicht in einem Sinn reden, der über die Verpflichtung des Warschauer Vertrages hinausgeht. Das gesamtdeutsche Wahrungs- und Offenhaltegebot des Grundgesetzes bis zu friedensvertraglichen Regelungen, die Verpflichtung des Deutschlandvertrages über die Verschiebung von Grenzregelungen bis dahin und die Noten der Verbündeten zu den Ostverträgen über den Fortbestand Deutschlands in den Grenzen von 1937 gelten für alle Teile Deutschlands. Politisch wird man bei ersatzlosem Abschreiben von Teilen Deutschlands insgesamt ärmer.

Es ist ein fataler Irrtum, nicht zu sehen, daß alles für die Gebiete östlich von Oder und Neiße wie für Berlin gilt. Polen beginnt auch die Änderung, sogar der grundgesetzlichen Ordnung der Bundesrepublik zu fordern.

Das Bundesverfassungsgericht verpflichtete 1973, 1975 und 1983 alle Staatsorgane zur Mitverantwortung für alle Teile Deutschlands, unter besonderem Hinweis auf das Wahrungsgebot des Grundgesetzes, für alle gesamtdeutschen Rechtspositionen bis zum Zeitpunkt frei vereinharter friedensvertraglicher Regelungen. Es entschied aufgrund der Aussage der Vertreter der Regierung Brandt/Scheel, die noch viele Monate nach der Ratifikation des Warschauer Vertrages an den Heiligen Stuhl eine Note richtete, daß die ostdeutschen Bistümer nicht endgültig aus dem Geltungsbereich des Reichskonkordates ausgeschieden sind.

Für alle Teile Deutschlands sollten spätere vertragliche Regelungen möglichst viel von Deutschland retten, andere Positionen und Deutschland selbst in einen tragbaren und menschenwürdigen europäischen Ausgleich einbringen. Wer Teile vorzeitig abschreibt, bedroht in einem fatalen Irrtum das Ganze, auch Berlin.

Dr. Herbert Czaja, MdB

In Pommern

Als auch Betroffener (ich wurde 1908 in einem kleinen Ort bei Stettin geboren) möchte ich zu dem in den letzten Wochen in Ihrer Zeitung immer wieder erwähnten Thema einen kleinen Erlebnisbericht beisteuern.

Vor drei Jahren machte ich eine Busreise nach Stettin, Kolberg und Köslin und fuhr eines Tages von Köslin per Taxi zu einem landein gelegenen Dorf zusammen mit einem Ehepaar aus unserem Bus. Sie wollten das Dorf und den Hof seiner Eltern zu finden versuchen. Nach einer mitgenommenen Zeichnung fanden wir ihn auch.

Mit gewissen Bedenken betraten wir den gutgehaltenen Hof. Wir wurden zu unserer großen Freude freundlich aufgenommen und ebenso freundlich bewirtet. Wir haben uns dort etwa drei Stunden aufgehalten. Uns wurden der Hof und die Ställe gezeigt, und in der bei Kaffee und Kuchen geführten lebhaften Unterhaltung mit dem Altbauern und auch dem Jungbauern kamen wir uns alle bald näher und stellten so manche Gemeinsamkeit fest.

Beim Abschied sagte der Altbauer, und seine ganze Familie nickte beifällig, fast wörtlich: „Schafft ihr es im Westen, daß wir wieder auf unsere Höfe in Ostpolen gehen dürfen, dann gehen wir sofort weg von hier." Auf meine Frage, wie denn die anderen Bauern denken, fügte er hinzu: „So wie wir denken die meisten Leute hier, auch viele junge, wie mein Sohn auch."

Dieses Erlebnis zeigt, daß unser Schicksal heute viele Menschen auch in anderen Ländern teilen. Wir täten uns selbst einen Gefallen, das Gescheeoe etwas abzumildern und nicht, wie vor einigen Wochen geschehen, es mit bombastischen, unrealistischen Vorschlägen immer wieder hochzuspielen.

Mit freundlichen Grüßen,
H. Kuck,
Hamburg 26

Wort des Tages

„Es gibt Worte, die sind wie eine Herberge. Eine Herberge ist eine Unterkunft für solche, die weiterhin unterwegs sein müssen. Sie ist nicht das Ziel und doch ein Halt zum Atemschöpfen. Ihre Ausstattung ist karg. Aber das Notwendige wird hier fast zum Himmel auf Erden."

Gerhard Ebeling; dt. Theologe (geb. 1912)

Reines Bier

Am Georgitag des Jahres 1516 befahl der bayerische Herrscher: „Vier Dinge dürfen im Bier enthalten sein: Hopfen, Gerste (Malz), Wasser und Hefe." Er hatte leicht reden: damals gab es noch keine „stabilisierenden Chemikalien".

Die derzeit bekanntgewordenen Verstöße gegen das Reinheitsgebot lassen manchen kritischen Bürger befürchten, daß diese Verstöße der deutschen Position im Kampf für eben dieses Reinheitsgebot schaden könnten.

Nach Analyse der augenblicklichen Situation auf der europäischen Ebene bin ich überzeugt, daß gerade die scharfe Reaktion in der Bevölkerung gezeigt hat, daß wir im Europäischen Parlament bei unseren Bemühungen um das reine Bier viele starke Verbündete haben.

Der deutsche, insbesondere der bayerische Bierverbraucher will kein Chemiebier. Entscheidend ist, daß der Europäische Gerichtshof die „Bierfrage" nach objektiven Kriterien entscheiden muß und sich in seiner Urteilsfindung nicht von einigen „Bierpanschern" beeinflussen lassen darf. Dieser Entscheidung können wir trotz der Vorkommnisse mit guten Aussichten entgegensehen.

Dr. Ingo Friedrich, MdEP

Kostentreibend

„Blüm droht mit Eingreifen des Staates": WELT vom 7. März

Der Beitragssatz in der gesetzlichen Krankenversicherung erhöhte sich von 1960 (8,8 Prozent) bis 1983 auf 12 Prozent. Von diesem Beitragssatz belief sich der Anteil für die kassenärztliche Versorgung von 1,63 Prozent (1960) auf 1,71 Prozent (1977) und sank dann 1983 wieder auf 1,64 Prozent.

In diesem Zusammenhang sollte erwähnt werden, daß wir Allgemeinmediziner einen Patienten ein ganzes Jahr für den Betrag behandeln, den ein Krankenhaustag kostet!

Entscheidend für die Erhöhung der Beitragssätze sind auch nicht die Arzneien (Beitragsanteile 1960 0,8 Prozent, 1983 0,95 Prozent), sondern der Zahnersatz (0,24 Prozent auf 0,74 Prozent), die stationäre Versorgung (Krankenhäuser) (1,24 Prozent auf 2,29 Prozent) und – fast unglaublich – der Solidarbeitrag Rentenversicherung (von 0,21 Prozent auf 3,06 Prozent!).

Die Beitragszahler haben allein von 1977 bis 1983 die Rentnerkrankenversicherung mit 44 Mrd. DM finanziert und mit dieser Summe die Rentenversicherung und den Staatshaushalt entlastet.

Weiterhin kostentreibend ist der Staat, der – sonst in Europa unüblich – die Arzneimittel mit dem vollen Steuersatz von 14 Prozent belegt (Bücher z. B. nur die Hälfte) und so seine Einnahmen von 1 Mrd. DM (1977) auf gegenwärtig über 2 Mrd. DM steigern konnte.

Dr. med. J. Beckby,
Diez/Lahn

Wald und Forst

„Der Deutsche liebt den Wald, der Engländer liebt den Baum"; Geistige WELT vom 2. März

Sehr geehrte Damen und Herren,

die etymologische Abhandlung von Joachim Günther mag vom sprachwissenschaftlichen Standpunkt her vielleicht wertvoll sein, der Sachinhalt dieses Artikels ließe aber jeden Baum, könnte er lesen, die Krone schütteln.

Nicht die Überbevölkerung an Bäumen ist, wie der Autor vermutet, der Grund für das Absterben der Wälder (pardon, Forste), sondern die Überbevölkerung an Menschen! Dies gilt sowohl in der hochzivilisierten Bundesrepublik Deutschland als auch in den Wäldern der Dritten Welt, nur jeweils in einer anderen Form. Während wir hier und heute unseren Wäldern (pardon, Forsten) mittels der Emissionsbelastung zu Leibe rücken, tun dies die armen Völker in der Dritten Welt mit der Axt zwecks Beschaffung von Brennholz und neuer Flächen für die Produktion von Lebensmitteln. In ähnlicher Weise haben übrigens unsere Altvorderen vor Erfindung der Forstwirtschaft den damals noch existierenden Wäldern zugesetzt.

Die Vermutung von Herrn Günther, daß der „Wald" bei uns weniger sterbe, als daß es der Forst tue, ist schlichtweg falsch und zeugt von einer schlechten Recherche.

Förster und Waldbesitzer verstehen sich als Mittler zwischen Wirtschaftlichkeit, gesellschaftlichen Forderungen und der Natur. Sicher sind ihnen bei dieser Arbeit auch Fehler unterlaufen, nur sind diese nachweislich nicht die Ursache für die heute auftretenden überregionalen Waldschäden. Wer aber hat mehr Interesse an der Erhaltung der Natur als derjenige, dessen Lebensunterhalt direkt von der Natur ahhängt?

Mit freundlichen Grüßen,
K.-U. Battefeld, Forstassessor
St. Augustin 3

Wildschutz?

„Zum dritten Mal Elfenbeinwettbewerb"; WELT vom 7. März

Die Bundesregierung hält es bedauernswerterweise nicht für notwendig, ein absolutes Import- und Verarbeitungsverbot für Elefantenelfenbein zu erlassen. Daß jedoch in Deutschland auch noch internationale Wettbewerbe in der Verarbeitung von Elfenbein mit Preisgeldern in Höhe von 10 000 Mark veranstaltet werden, ist angesichts der drohenden Ausrottung dieser Tierart durch elfenbeinlüsterne Wilderer der wahre Hohn!

Die Verantwortlichen täten gut daran, ihre 10 000 Mark dem afrikanischen Wildschutz zu spenden, der bekanntlich mit völlig unzureichenden Mitteln versucht, der Wilderei und der Abschlachtung dieser Tiere Einhalt zu gehieten.

Mit freundlichen Grüßen
N. Mielke,
Wolfsburg 1

Personalien

GEBURTSTAG

Professor Dr. **Helmut Rösch** – eine Symbolfigur der Freiburger Orthopädie – feiert am Samstag seinen 65. Geburtstag. In Bonndorf in Baden geboren, besuchte er in Freiburg das Gymnasium und studierte danach in Erlangen, Frankfurt und Kiel und erhielt 1946 seine Promotion. Ah 1949 war er wissenschaftlicher Assistent an der Chirurgischen Universitätsklinik in Freiburg. Nach seiner Hahilitation 1966 erhielt er an der Albert-Ludwigs-Universität in Freiburg einen Lehrauftrag für Chirurgie, insbesondere Orthopädie, den er bis heute ausübt. Sein besonderes Engagement galt der Kinderorthopädie, die ihren besonderen Niederschlag in der Arbeit über die Behandlung und Diagnose der Hüftgelenksdysplasie fand. In besonderem Maße kümmerte er sich um die Betreuung spastisch gelähmter Kinder und um die Belange der technischen und sozialen Orthopädie. Seit 1978 widmete er sich ausschließlich der nichtoperativen Orthopädie in seiner Funktion als leitender Arzt der Orthopädischen Versorgungsstelle in Freiburg.

BUNDESTAG

Der 47jährige Diplom-Volkswirt und gebürtige Bonner **Wilhelm Peter Stommel** rückt als Nachfolger von **Willi Weiskirch,** der zum Wehrbeauftragten gewählt wurde, für die CDU über die nordrhein-westfälische Landesliste für den Wahlkreis Hamm in den Bundestag nach. Stommel, der persönlicher Referent von Bundeskanzler **Ludwig Erhard** und bereits von 1976 bis 1980 Mitglied des Bundestages war, ist beute ordentliches Vorstandsmitglied der Aachen-Münchner-Versicherungsgruppe. Er gilt als Fachmann für Finanz- und Wirtschaftspolitik und strebt demententsprechend eine Mitarbeit in diesem Bereich an. Von 1976 bis 1980 war Stommel zusätzlich im Ausschuß für wirtschaftliche Zusammenarbeit tätig.

VERNISSAGEN

Staatsminister **Peter M. Schmidhuber** eröffnete in der Bayerischen Landesvertretung in Bonn die Ausstellung „Zehn Jahre Lovis-Corinth-Preis der Künstlergilde". 29 Werke der bisherigen Preisträger schmücken die Wände der „Bayerischen Botschaft" – darunter auch wertvolle Arbeiten der bekannten Künstler **Oskar Kokoschka** und **Karl Schmidt-Rottluff,** der 1974 als erster ausgezeichnet worden war. Die Künstlergilde in Eßlingen/Regensburg, die vom Freistaat Bayern und vom Bund finanziert wird, will mit dem jeweils mit 10 000 Mark dotierten Preis die deutschen Kulturlandschaften des Ostens, Südostens sowie Mitteldeutschlands (Lovis Corinth stammte aus dem ostpreußischen Tapiau) beleben und fördern. Staatssekretär Dr. **Gebhard Glück** und der stellvertretende Vorsitzende der Künstlergilde, Dr. **Ernst Schremmer,** führten die Gäste aus Politik, Wirtschaft und Kunst durch die Vielfalt der Ausstellung.

*

Ministerpräsident **Johannes Rau** eröffnete in der Landesvertretung Nordrhein-Westfalen die Ausstellung „Ruhrgebiet Kulturgebiet". Er bezeichnete das Ruhrgebiet als eine der dichtesten Kulturlandschaften der Welt. Der Oberbürgermeister von Gelsenkirchen, **Werner Kuhlmann,** verwies auf die hervorragenden Kunstschätze des Reviers, von denen einige in der Ausstellung zu sehen sind. Besonders viel Aufmerksamkeit erregten die ausgestellten Originale von **Christian Rohlfs** und von **Emil Nolde.**

EHRUNG

Diplom-Ingenieur **Hans Koch,** Vorstandsvorsitzender der Veba Kraftwerke Ruhr AG, Gelsenkirchen-Buer, ist mit der Ehrendoktorwürde des Fachbereichs Energie-Verfahrens- und Elektrotechnik der Universität – Gesamthochschule – Essen ausgezeichnet worden.

Erika Zehrer, die Witwe des Schriftstellers und Journalisten **Hans Zehrer,** ist im Alter von 67 Jahren in Prien am Chiemsee verstorben. Sie verkörperte die besten preußischen Eigenschaften, heute so selten geworden, als da sind: Treue, Genügsamkeit, Härte gegen sich selbst, unerschütterlicher Humor und Güte. Erika Zehrer war Hans Zehrers rechte Hand im Beruf, seine einzige Vertraute und sein bester Freund. Sie stand an seiner Seite, als er in Hamburg Herausgeber vom „Sonntagsblatt" war und – von 1953 bis 1966 (unterbrochen von 1963 bis 1965) – die WELT leitete, beriet nicht nur ihn weise und gerecht, sondern auch die anderen in der Redaktion, für deren Sorgen sie stets ein offenes Ohr hatte. 1918 auf der Festung Ehrenbreitstein bei Koblenz als Tochter des damaligen Hauptmanns und späteren Oberst **Otto Billmann** geboren, wuchs sie später erst in Wünsdorf bei Berlin, wo ihr Vater die Militärsportschule leitete, auf und dann in Berlin selbst. Da sie einer Generation zwischen den Weltkriegen angehörte, wurde sie schnell vertraut mit der Beständigkeit des Wandels. Nach Zehrers Tod in Berlin 1966 zog sie nach Bayern und verwaltete in Prien am Chiemsee das Erbe ihres Mannes. Sie führte dabei ein gastfreies Haus und wurde gelieht von Angehörigen und Freunden.

COMMERZBANK

Ein neues Angebot für unsere Privatkunden:

Mit dem Commerzbank-Sparplan mit Bonus sorgen Sie schon heute für die Zukunft Ihrer Familie vor.

Wenn Sie Ihren Lebensstandard im Alter erhalten, für die finanzielle Sicherheit Ihrer Familie vorsorgen oder die Ausbildung Ihrer Kinder absichern wollen, dann ist der neue Commerzbank-Sparplan mit Bonus die richtige Anlageform für Sie.

Ihre Vorteile:

- Laufzeit und Höhe der monatlichen Sparbeträge richten sich individuell nach Ihren Wünschen und Erfordernissen.
- Ihren Sparplan können Sie auch mit einer Risiko-Lebensversicherung absichern.
- Neben den hohen Zinsen (z. Z. 6 Prozent) und Zinseszinsen erhalten Sie einen Bonus, dessen Höhe sich nach der von Ihnen gewählten Laufzeit richtet. Bei z. B. 20 Jahren beträgt der Bonus 30 Prozent. Inklusive der Zinsen wird Ihr angespartes Kapital so mehr als verdoppelt.
- Die Auszahlung richtet sich nach Ihren Wünschen: Sie erhalten den Sparbetrag in einer Summe, oder Sie entscheiden sich für einen individuellen Auszahlungsplan.

Sprechen Sie mit Ihrem Commerzbank-Berater über diese neue gewinnbringende Anlageform.

Commerzbank.
Die Bank an Ihrer Seite.

Ein Medienmauerblümchen wächst allmählich heran: Mehr Platz für Modesendungen bei ARD und ZDF

Der rustikale Look wird zur neuen Natürlichkeit

Mode kommt in Mode. Und gepriesen sei die Konkurrenz von Öffentlich-Rechtlichen und Privaten. Denn die Furcht der etablierten TV-Bosse vor dem Gespür für den Publikumsgeschmack der Newcomer hilft so manchem Medienmauerblümchen zur Blüte.

Jahrzentelang ins Dritte oder Familienprogramm verbannt, ist es heute abend die Mode, die sich zur besten Sendezeit in dreißigminütiger Schau im internationalen „Look 85" präsentieren darf. Zweimal jährlich - jeweils zur Frühjahrs-, Sommer- und Herbst/Winter-Saison – lassen von nun an die Mainzelmännchen den neuen „Look" über den Bildschirm laufen.

Zähneknirschend sicherlich, denn hier ebenso wie bei der ARD bestimmen Männer das Programm, die beim Stichwort Mode mokant die Augenbraue hochzuziehen pflegen. Allenfalls eine spektakuläre Pleite oder die Tatsache, daß ein Textilmanager wie Jean Cacharel zum Bürgermeister avanciert, scheint den Herren sendenswert.

Obwohl: die hohen Einschaltquoten der von Margret Dünser mit persönlichem Einsatz durchgesetzten Modereports „Paris aktuell", „Rom und London aktuell", die später der amüsanten „VIP-Schaukel" Platz machten, müssen den ZDF-Machern in der Vergangenheit eigentlich gezeigt haben, daß nicht nur das weibliche Publikum Spaß an Plaudereien und Portraits rund um die schillernde Mode- und Showszene hat. Nach dem Tod Margret Dünsers 1980 gab es allerdings nur noch hin und wieder recht langatmige Interviews in „exklusiv" oder zu später Stunde im fernen Ceylon aufmarschierende Trendmodelle, im Fachjargon ermüdend kommentiert.

Wie gut, daß die ARD Antonia Hilke hat. Ihr „Neues vom Kleidermarkt" dokumentierte am vergangenen Samstagnachmittag wieder großen Sachverstand und Gespür. Über Jahrzente hinweg informiert diese Modefachfrau ein Stammpublikum zweimal jährlich mit gekonnten Skizzen über Trends und Kapriolen der führenden Designer.

Sie erläutert, welche Ideen der Luxusschneider in die Konfektionen

Look '85 – ZDF, 21.15 Uhr

einfließen, gibt Wirtschaftsinformationen ebenso wie Anekdoten aus der Glanz- und Glamourbranche preis. Mit strengem Blick über die schmale Brille lehrte sie einst eindrücklich das Modealphabet von der „A- bis zur Y-Linie. Von ihr erhält der Zuschauer noch heute das Know-how. Ob ihrer „Einsamkeit" im ARD-Programm wundert sich auch diese – privat der Mode eher abgeneigte – Expertin Jahrgang 1923: „Wo bleibt denn der Nachwuchs?"

Nun, auch die ARD will es in Zukunft nicht nur bei Antonia Hilke belassen. Im Abendprogramm ist zwar noch kein Platz für diese „Popowackelbranche", aber Marie Luise Steinbauer wird künftig regelmäßig zum „Chic" im Familienprogramm beitragen. Sie servierte bereits einmal mit Charme und Sachverstand im NDR-Studio Neuigkeiten und Profile rund um die Schönheit. Mit Manfred Schneider, Reimar Claussen, Wolfgang Joob und Dietrich Seeler holte sie endlich auch deutsche Designer vor die Kamera.

Stellt man die Erfolgszahlen der deutschen Bekleidungsbranche im Verhältnis zur TV-Berichterstattung, so erweist sich das Fernsehen als großer Modemuffel. Immerhin hat diese Branche einiges zu bieten: Weltweit Nummer eins als Bekleidungsexporteur, Mode als zweitwichtigster Exportzweig, drittgrößter Arbeitgeber auf dem Sektor Konsumgüter, weltgrößte Modemessen in Düsseldorf, München und, für Herren, in Köln. Auch das Design „Made in Germany" besitzt im In- und Ausland ein glänzendes Image für Originalität, Avantgarde und perfekte Verarbeitung.

Und schließlich sollte man auch den Spaß nicht vergessen. Kleider machen Leute, nicht erst seit Gottfried Keller. Diesen Slogan beginnen allmählich auch die Herren der Schöpfung zu „verinnerlichen". Immer mehr Männer entdecken die Lust am Be- und Verkleiden. Neuester Clou: „rustikale" Pullover, die als „neue Natürlichkeit" von der internationalen Presse gefeiert werden.

Rund gehen in Sachen nationaler und internationaler Textilien wird es auch im „Mode-Karussell" (27.März), für das der Bayerische Rundfunk verantwortlich zeichnet. Die Sendung löst das Magazin „Mode, Mädchen, Manager" ab. Einblick in die Ideen der „Deutschen Designer Düsseldorf" stehen für den Herbst 1985 auf dem Programm. Hinter diesen drei D stehen dreizehn Modeschöpfer, die sich kürzlich auf der „Igedo" erstmals vorstellten. Sie wollen zeigen, daß deutsche Mode nicht nur qualitativ hochwertig ist, sondern auch dank eigener Ideen auf dem Modemarkt Gewicht hat. Ein Besuch des italienischen Erfolgsdesigners Gianni Versace, Prêt-à-porter-Sommermode von Lagerfeld, Cerruti, Armani, Basile. Tips für aktuelle Accessoires sowie für trendgerechte Sommergarderobe zu zivilen Preisen sind nur einige Themen dieses lockeren 45minütigen Magazins, das von den Brennpunkten der Branche berichtet.

„Mode-Karussell", „Chic" und „Look 85" – neuer Einstieg von ARD und ZDF in Sachen Mode, und wie man aus den Pressestellen hört, ist dies nur der Anfang. Es besteht die Hoffnung, daß engagierte „Fashion"-Journalisten nun endlich offene Türen bei den Programmgestaltern finden. Zeigen doch nicht zuletzt „Denver" und „Dallas" (Modenschauen mit Rahmenhandlungen) welch wichtige Rolle die Bekleidung spielt: Kleider machen auch Serien stark.

GABRIELE HERLYN

KRITIK

Um den Kern herumchargiert

Die Legende von den Kolonialherren aus dem kaiserlichen Deutschland, die nach Süd-West-Afrika zogen, um dort in väterlicher Güte den Wilden Menschlichkeit beizubringen, platzt spätestens im Oktober des Jahres 1904, als Herr von Throtha nach Berlin meldet, die Herero-Nation bestehe nicht mehr.

Vorausgegangen waren Aufstände der Ureinwohner des Landes gegen das rücksichtslose Vorgehen der Kolonialherren. Lange genug wurden die Kämpfe der Namas („Hottentotten") und Hereros mit der zehnfachen deutschen Übermacht als Polizeiaktion gegen renitente Eingeborene angesehen, die sich der rechtmäßigen Gewalt des deutschen Kaisers nicht fügen wollten.

Auch die geradezu perfide Unmenschlichkeit, ganze Völkerstämme in die wasserlose Wüste zu treiben und sie am Zugang zu den Wasserstellen zu hindern, wurde damit exkulpiert. Es ist angesichts solcher Tatsachen müßig, sich um Prozente zu streiten: Waren es 80 Prozent der Hereros und 50 Prozent der Namas, die der Brutalität zum Opfer fielen?

Über einen der schwarzen Widerstandskämpfer jener Zeit, **Morenga**, wurde nun nach einem umstrittenen Roman von Uwe Timm ein dreiteiliger langer und aufwendiger Film gedreht (ARD). Der Regisseur Egon Günther ging engagiert an das Thema heran, und es wäre ihm und uns zu wünschen gewesen, das Vorhaben wäre gelungen. Davon kann allerdings keine Rede sein. Das Ergebnis blieb, nimmt man alles in allem, flach und im Bereich einer verspielten Oberflächlichkeit. Der Film schält nicht den Kern der Problematik heraus, sondern chargiert herum, setzt, wo böse Brutalität im Spiele war, billige Karikaturen ein, die das ganze Vorhaben ins Unglaubwürdige verbiegen.

Die Kamera spielt mit den Schönheiten des Landes, hält in geschmäcklerischer Pose auch mal an, läßt in dilettantischer Weise die Bewegungen verlangsamen, als sei hier Kunst am Bau zuwege. Nicht die dramaturgische Notwendigkeit regiert die Stunde(n), sondern kindliche Freude an der Episode.

Wenn dann die Episoden in Schmierenmanier (oder nach Western-Art) ausgewalzt werden, verliert das Produkt den letzten Rest seiner Beziehung zur Authentizität. Das ist um so bedauerlicher, als hier die Chance geboten war, mal in die eigene dunkle Tasche zu schauen, in die wir lange genug unbequeme Fakten abgeschoben haben.

VALENTIN POLCUCH

Romanze zweier Geschlagener

Ein Bagger fährt keine 100. Und ich bin auch nicht wie Marilyn Monroe", flüstert Sara, mitten im Sprachgeschädigten-Unterricht Davide zu, der das in dem Spiegel vor seinem Mund sieht und mit genesenden Ohren hört: Welch zarter Höhepunkt in des Norditalieners Ivo Micheli Filmdebüt **Lange Wintertage**, den das ZDF in seiner Reihe „Das kleine Fernsehspiel" unsynchronisiert zeigte.

Die Szene in der Spitalklinik eröffnet eine ebenso zarte Romanze zwischen den beiden, zwei Geschlagenen: geschlagen Sara (Beate Jensen), die einst einen taubstummen Freund hatte und nun selbst als Tramperin wirrlos die kaputte Welt erlebt; geschlagen auch Davide (Giulio Scarpati) als junger Bulldozerpilot, der in einem Großbaustellen-Tunnel Opfer eines Explosionsanschlags durch einen Freund und Kollegen aus der Terrorszene wird: Er verliert, zeitweilig, sein Gehör.

Diese beiden Verlierer genießen ihre jämmerlich kurze pastorale Idylle, das Entdecken von Geborgenheit zwischen Bergen im Schnee, unaufwendig, schnörkellos, eben jung und unverschränkt. Saras Psycho-Resolution wandelt sich unter Davides Obhut zu fast kindlicher Verletzbarkeit. Am Ende aber zerbricht die Idylle, das Paar endet, wo der Film begann: ein jeder bleibt für sich.

Eine sorgfältige Unterlassung, den Film original auszustrahlen, ihn „heil" zu erhalten: Sprache war hier – die Handlung sagt es – ohnehin nicht so vordringlich, zeigte dieses Stück Fernsehpoesie in all seinem liebevollen Verständnis für die nicht gar so propper-heilen Heranwachsenden, doch genügend Bilder, die das Großwerden heutzutage für sich schon als Klimmzug illustrieren, der leicht zum unfreien „Fall" werden kann: Diese beiden Romantiker werden implodieren, nicht explodieren gegen eine Welt, die sie wirklich nur zum Teil begreifen.

Die aber, bei Micheli jedenfalls, hat für sie im Grunde viel mehr Verständnis, als sie meinen.

ALEXANDER SCHMITZ

ARD/ZDF-VORMITTAGSPROGRAMM

10.00 heute
10.05 Herbert ist Hermann
11.05 Känguru
Mit Hape Kerkeling
11.50 Umschau
12.10 Wie würden Sie entscheiden?
12.55 Presseschau
13.00 heute

15.00 Orientexpreß
Letzter Teil: Wanda
16.00 Tagesschau
16.10 Die Kanincheninsel
16.40 Wunder der Prärie
Ein Walt-Disney-Film (1954)
Regie: James Algar
17.50 Tagesschau
Dazw. Regionalprogramme
20.00 Tagesschau
20.15 Ein toller Käfer
Amerikanischer Spielfilm (1968)
Mit Dean Jones, Michele Lee u. a.
Regie: Robert Stevenson
22.00 Gott und die Welt
Adoption statt Abtreibung
Film von Gisela Heinen
22.30 Tagesthemen
mit Bericht aus Bonn
23.00 Die Sportschau
U. a. Fußball: 1. Bundesliga/Eishockey-Bundesliga: 1. Play-Off-Endspiel
23.25 Heut' abend
ARD-Talkshow mit Joachim Fuchsberger
Zu Gast: Heinz G. Konsalik
Der Bestsellerautor hat bislang rund 100 Romane geschrieben, die eine Auflage von über 50 Millionen Exemplaren erreichten.
0.10 Exil
6. Teil: Hanns
In der Emigration wächst die nächste Generation heran, mehr noch als die Alten dazu entschlossen, dem Nazi-Regime in Deutschland ein Ende zu bereiten – wenn es sein muß, sogar auf eigene Faust.
1.10 Tagesschau

13.15 Europa diese Woche
15.00 Harold Lloyd: Filmverrückt
Amerikanischer Spielfilm (1932)
Anschl. heute-Schlagzeilen
16.20 Freizeit
17.00 heute / Aus den Ländern
17.15 Tele-Illustrierte
17.45 Western von gestern
Anschl. heute-Schlagzeilen
18.20 Die Rock-Show
19.00 heute
19.30 auslandsjournal
UdSSR: Nur Wechsel oder Wende? / Frankreich: Le Pen – unentbehrlich für die Rechte? / Schweiz: Ohne Rücksicht für den Wald? / Straßburg: Debütantin für Europa / Großbritannien: Drei-Sterne-Menüs aus der Feldküche
Moderation: Horst Kalbus
20.15 Der Alte
Flüstermord
21.15 Look '85
Das Modemagazin im ZDF
21.45 heute-journal
22.05 Aspekte
Ken Russell inszeniert Gounods „Margarethe" an der Wiener Staatsoper / Kommentar zur Leipziger Buchmesse / Gespräch mit dem französischen Schriftsteller Marek Halter / Die Welt 1945 bis 1949: „Trümmer, Träume, Truman" / Musik live: Die „Elephanten" aus Berlin
Moderation: Manuela Reichart
22.45 Die Profis
Der Mann aus Fernost
23.35 Der Autovampir
Tschechoslowak. Spielfilm (1981)
1.05 heute

III.

WEST
18.30 Hallo Spencer
19.00 Aktuelle Stunde
20.00 Tagesschau
20.15 Länder – Menschen – Abenteuer
Kauai – das andere Hawaii
21.00 Jenseits der großen Mauer
Chengying fällt aus der Rolle
21.45 Landesspiegel
Ein Ostwestfale in Amerika
Hans Böckler in Hollywood
22.15 Nirgendwo ist Poesiehen (2)
Nach dem Roman von Christine Brückner
23.05 Rockpalast
Mit „The Lards of the new church
0.05 Letzte Nachrichten

NORD
18.00 Hallo Spencer
18.30 News of the Week
18.45 Sehen statt Hören
19.15 Das graue Gold
Raubbau am Amazonas
20.00 Tagesschau
20.15 Rufen Sie uns an!
Gespräche über Gesundheit
Medikamenten-Mißbrauch
21.15 Der Aufstand der Kosaken
Film von Carl Heinz Ibe
22.00 III nach neun
0.00 Nachrichten

HESSEN
18.00 Der Fernsehgarten
Das Frühbeet
18.15 Solange sie noch segeln ... an den Küsten der Meere
19.05 Tele-Treff
20.00 Konzert aus der Alten Oper
In der Pause (ca. 20.50)
Drei aktuell und Sport
22.10 III nach neun

SÜDWEST
18.00 Filmbriefe (7)
18.30 Telekolleg II
Nur für Baden-Württemberg:
19.00 Abendschau
Nur für Rheinland-Pfalz:
19.00 Abendschau
Nur für das Saarland:
19.00 Saar 3 regional
Gemeinschaftsprogramm:
19.25 Nachrichten
19.30 Formel Eins
20.15 Die Verwüstung von Amazonien
Ein Urwald wird zu Asche
21.00 Tele-Tip
Autoversicherung
21.15 Einführung in das Mietrecht
... und du mußt raus!
21.45 Wortwechsel
Verleger aus Verlegenheit
22.30 Der legendäre Howard Hughes (7)
23.15 Nachrichten

BAYERN
18.45 Rundschau
19.00 Bergauf – bergab
19.45 Hallenlieutenen?
Kanadische Filmkomödie
20.40 Z. E. N.
20.45 Tempel und Grabmäler der Pharaonen
Archäologen gegen die Zerstörung des Unterirdischen
21.30 Rundschau
21.45 Mix für unguti
21.50 Sport heute
22.05 Ayoub
Ägyptischer Fernsehfilm (1983)
23.45 Jacques Higelin
Der Rock-Poet aus Paris
Aufzeichnung aus dem Deutschen Theater in München
0.45 Rundschau

SAT 1

13.30 Solid Gold
(amerikanische Hitparade)
14.00 Die Waltons
Erins erste Liebe
15.00 Juxbox
Lachprogramm für Jung und Alt
15.30 Musicbox
16.30 Kum Kum
Ein schlechter Tausch
17.00 Die Leute von der Shiloh Ranch
Rache für Molly
18.00 Männerwirtschaft
Felix Unger gewidmet
oder Regionalprogramm
18.30 APF blick:
Nachrichten und Quiz
18.45 Erste MTV Musik-Video-Prämierung 1984 (2. Teil)
Mit David Bowie, Tina Turner, Madonna, Bette Midler und Dan Aykroyd
19.40 Doctors' Hospital
Befristetes Leben (8)
Eine Routineuntersuchung ist normalerweise nichts besonderes, aber für Jackson Taggert offenbart sie eine schreckliche Erkenntnis ...
20.30 M – Ein Männermagazin
Von Managern, Muskeln, Mut und Mädchen
Bericht über Eisspeedway / 100 Jahre Wintersport in St. Moritz / 30 Jahre Guinness Book of Records und ein Interview mit seinem Herausgeber, Norris McWhirter / Portugal-Rallye
Moderation: Paul Breitner und Stefanie Tuecking
21.30 APF blick:
Aktuell,
Rundblick,
Sport und Wetter
22.15 Bunte Talkshow
Prominente diskutieren über aktuelle Themen
(K)ein Gläschen in Ehren – Null Promille auf unseren Straßen
23.15 APF blick:
Letzte Nachrichten
23.30 Chicago 1930
Zum Blauen Pudel
Das Syndikat ahnt die baldige Aufhebung der Prohibition und beginnt, sich auf andere Einnahmequellen zu verlegen.
0.20 Die Fratze
Englischer Spielfilm (1971)
Mit Susan George, Honor Blackman, Ian Bannen u. a.
Regie: Peter Collinson
Ein aus der Heilanstalt geflüchteter Geisteskranker versucht, in einem jungen Mädchen das Ebenbild seiner Ehefrau zu finden. In seinem Wahn versucht er, sie umzubringen ...

3SAT

18.00 Tiermagazin
Moderation: Alfred Schmitt
19.00 heute
19.30 Zur Sache
Politisches Magazin
20.30 Die Pawlaks (4)
Eine Geschichte aus dem Ruhrgebiet
Karl findet beim Hauer Harig eine Kostelle in der Kolonie „Schwarze Asche". Rosa, Harigs junge Frau, ist dem neuen Kostgänger von Anfang an sehr zugetan. Gemeinsam besuchen sie ein Konzert, dessen Erlös der Streikkasse zugute kommen soll. Plötzlich stürmen Polizisten den Saal, es kommt zu einer Schlägerei.
21.15 Zeit im Bild 2
21.30 Tagebuch
Aus der Katholischen Kirche
21.45 Ins Land einlachen
Vorfrühling in Niederösterreich
Präsentation: Fritz Lehmann
Gestaltung: Wolfgang Frey
22.30 auslandsjournal
23.15 3SAT-Nachrichten

Wir trauern um den langjährigen Vorsitzenden unseres Beirats und Mitgesellschafter Herrn

Professor Dr. jur.
Robert Ellscheid

Rechtsanwalt beim Oberlandesgericht Köln
Honorarprofessor und Ehrensenator der Universität zu Köln
Träger des Großen Verdienstkreuzes der Bundesrepublik Deutschland
und anderer hoher Auszeichnungen

Er hat sich in den langen Jahren seines Wirkens um unsere Gesellschaft unschätzbare Verdienste erworben. Seine Arbeit war getragen von einem hohen Verantwortungsbewußtsein und ausgeprägtem sozialem Verständnis.

Seine Persönlichkeit wird uns Vorbild bleiben. Wir sind ihm zu großem Dank verpflichtet. Sein Andenken werden wir stets in Ehren halten.

Die Gesellschafter, der Beirat,
die Geschäftsführung und die Belegschaft
der
Gerolsteiner Sprudel GmbH & Co.

Gerolstein, im März 1985

†

ERIKA ZEHRER
geb. Billmann

* 23. Oktober 1918 † 6. März 1985

Meine herzensgute Schwester, unsere liebe Tante und Freundin hat uns verlassen.

Ilse Ebsen geb. Billmann
Antje Brammer geb. Ebsen
Ingrid Brauer geb. Ebsen
Irmgard Barth geb. Seidlitz

8210 Prien am Chiemsee, Hugo-Kauffmann-Straße 14

Die Trauerfeier hat im engsten Familienkreis stattgefunden.

Wir arbeiten an den Gräbern der Opfer von Krieg und Gewalt
für den Frieden zwischen den Menschen
für den Frieden zwischen den Völkern

VOLKSBUND DEUTSCHE KRIEGSGRÄBERFÜRSORGE
WERNER-HILPERT-STRASSE 2 3500 KASSEL POSTSCHECKKONTO FRANKFURT/M 4300-60 BLZ 50010060

Deutsche Unternehmensgruppe in USA bietet:
- Firmen-Domizil mit vollem Büroservice
- Firmengründungen (Corporations, Limited Partnerships)
- Agentur, Vertrieb, Repräsentanz
- Beratung und/oder landeskundige Begleitung
- Seriöse und aktive Interessenvertretung

OFFOTEL CORPORATION, 1250 W. PANORAMA, TUCSON, AZ. 85 704, TEL. (602) 7 42 / 40 97, INTERNAT. TELEX 910 350 0557

Wir bieten freien Handelsvertretern Alleinvertretung auf Provisionsbasis für den Vertrieb von Kunststoff-Industrieböden in verschiedenen PLZ-Bereichen an.
HANSADUR
Kunststoff-Beschichtungs-Systeme Industrieböden GMBH
Maifeldstraße 6 · 2805 Stuhr 1 · 0 42 06 - 15 11

Ihr Export-Partner
Wollen Sie in neue Märkte? Wollen Sie die Margen und die Effizienz Ihres Exportes steigern?
Dann setzen Sie sich mit uns in Verbindung!
CDV GmbH
Höllsteinstr. 28c, 6380 Bad Homburg
(Tel. 0 61 72 / 2 17 37, 0 61 72 / 2 09 87)

Aktiver Verkäufer
für ideales, transparentes Lagersystem, geeignet für viele Branchen (lose Artikellagerung, Bereich Lager und Verkauf). Bei inter. Beteiligung gesucht.
Tel. 0 23 71 / 2 39 19

Machen Sie sich selbständig
mit eingeführter, lukrativer Importfirma. Einarbeitung und guter Auftragsbestand wird bei Übernahme garantiert. Voraussetzung: Flexibilität und Eigenkapital.
Zuschriften unter F 14 120 an WELT-Verlag, Postfach 10 08 64, 4300 Essen.

PORTUGIESISCH
Staatl. geprüfter Übersetzer hat Kapazität frei.
Tel. D-(05 51) 7 33 07

Interbox S.A. Lugano
Paletten und Kunststoffbehälter, sucht Vertreter mit Lager für Verkauf und Verteilung ihrer Produkte in der Bundesrepublik Deutschland. Interessante Provision bei großzügiger Promotionsunterstützung.
Angebote unter L 14 102 an WELT-Verlag, Postfach 10 08 64, 4300 Essen

50% Zuschuß!
Ladies Consult. Rita Regel. Existenzgründungsberatung für Frauen
8 München 40, Leopoldstr. 294,
Tel. 0 89 / 36 59 65

Professor
gibt Ihrer Werbung das wissenschaftliche „Know-how", erstellt günstige technische und betriebstechnische Gutachten und stellt seine Person dem Firmenmantel zur Verfügung.
Tel. D-0 64 35 / 12 77
ab 10.00 Uhr

Handelsvertreter
Autozubehör, bestens im S.-B.-Bereich eingeführt, sucht noch Vertretungen für die Postleitzahlgebiete 2, 3, 4 und 5. Regelmäßige Betreuung dieser Gebiete ist gewährleistet.
Ang. unt. R 14 172 an WELT-Verlag, Postfach 10 08 64, 4300 Essen

Ausliefernngslager mit Gleisanschluß in Berlin hat Kapazitäten frei. Ang. unt. Z 13 740 an WELT-Verlag, Postfach 10 08 64, 4300 Essen

Druckereien/Verlage
Erhebliche Kostensenkung durch enorm preiswerte Herstellung erstklassiger 4-Farb-Lithos (mit Andruck) auf modernen Scannern. Fordern Sie unser Preisangebot an!
Litho-Service H. Schell
Beckergrube 13, 24 Lübeck.
04 51 / 7 48 91

Firmengründungen
weltweit – Steuerminimize.
J. Richter, P.O. Box 50,
CH-6825 Capolago

Dregger: Eine moralische Offensive für die Familie

Kommissionsbericht schlägt zwölf Milliarden Mark jährlich vor

PETER JENSCH, Bonn

Die Union schlägt vor, von 1986 an mit rund zwölf Milliarden Mark jährlich die wirtschaftliche Lage der Familien zu verbessern und mittelfristig in unterschiedlichsten Lebensbereichen familienfreundlichere Bedingungen zu schaffen. Bei der Vorlage des Berichts „Familie im Wandel", der von der Kommission „Familienlastenausgleich" der CDU/CSU-Fraktion seit Mitte 1983 erarbeitet worden ist, erklärte der Fraktionsvorsitzende Alfred Dregger gestern in Bonn, mit den hier genannten Maßnahmen und weiterführenden „Denkanstößen für die Fraktionsarbeit, für die Bundesregierung und die öffentliche Diskussion" löse die Union ihr Versprechen ein, „Familienpolitik wieder zum Mittelpunkt der Gesellschaftspolitik" zu machen.

Der Union gehe es um „eine ideelle und moralische Offensive für Kinder, Mütter und Familien", betonte Dregger. Kinderreichtum dürfe nicht sozialen Abstieg bedeuten. Der „in der sozialdemokratischen Politik zum Ausdruck gekommenen Familienfeindlichkeit haben wir den Kampf angesagt"; es sei „höchste Zeit für eine Neuorientierung der Familienpolitik".

Ziele mit Vorrang

In diesem Zusammenhang nannte er „Erziehungsgeld und Anrechenbarkeit des Erziehungsjahres in der Rentenversicherung dringend notwendige Durchbrüche". Auch eine „Arbeitsplatzgarantie wäre sehr erwünscht, wenn sie nicht kontraproduktiv wirkt". Dregger kündigte eine Diskussion dieser Frage auf dem CDU-Bundesparteitag und später im Parlament an.

Als vorrangige Ziele dieser Familienpolitik nannte der Kommissionsvorsitzende Walter Althammer (CSU) die Verbesserung der finanziellen Situation von Familien mit Kindern durch Berücksichtigung der geminderten Leistungsfähigkeit im Steuerrecht und die Förderung einkommensschwacher Familien durch soziale Ausgleichsleistungen. In diesem Sinne denke man daran, zu einem späteren Zeitpunkt im Steuerrecht das Ehegatten-Splitting durch ein Familien-Splitting zu ersetzen, das aber kostenneutral finanziert werden müsse.

Höhere Kinderfreibeträge?

Weiter verwies Althammer auf den Entwurf des „Gesetzes zur leistungsfördernden Steuersenkung und zur Entlastung der Familie", das in zwei Stufen (1986 und 1988) die Steuerzahler entlasten solle. Dieses Gesetz sieht ab 1986 eine Erhöhung der Kinderfreibeträge auf 2484 Mark vor. Die Kommission schlägt eine weitere Anhebung auf mindestens 3000 Mark vor und plädiert unter Berücksichtigung von Einkommensgrenzen für eine Anhebung des Kindergeldes für das dritte Kind auf 250 Mark und für das vierte Kind auf 300 Mark, wenn „die Haushaltslage es gestattet".

Auch in der Frage des Erziehungsgeldes macht die Kommission weitergehende Vorschläge, als bislang im Entwurf des Bundeserziehungsgeldgesetzes geplant. Von Januar 1986 an sollen bis zur Vollendung des sechsten Lebensmonats eines Kindes monatlich 600 Mark gezahlt werden. Mit Beginn des 7. Monats mindern sich das Erziehungsgeld stufenweise einkommensabhängig, sofern das Einkommen bei Verheirateten 29 400 Mark nicht übersteigt. Die Kommission schlägt vor, bei besserer Haushaltslage die Erziehungsgeldzahlungen auf insgesamt drei Jahre auszuweiten.

„Wir sind mit diesen Vorschlägen bis an die Grenze des Möglichen gegangen," betonte Dregger. Nun gelte es, die Pläne zu prüfen und aufzugreifen, „wenn die Finanzlage des Bundes es erlaubt". Er machte allerdings auch deutlich, daß man Sozialpolitik nicht unter „ausschließlich ökonomischer Betrachtungsweise" betreiben könne.

Das Weiße Haus rechnet nicht mit einer raschen Antwort aus Moskau

Gipfeltreffen „nicht um jeden Preis" / Washington will zunächst Erfolgschancen ausloten

DW./wth. Washington

US-Präsident Ronald Reagan geht nicht davon aus, daß es kurzfristig zu einer Begegnung mit dem neuen Generalsekretär der KPdSU, Michail Gorbatschow, kommen wird. Die USA bleiben bei ihrem bisherigen bedachtsamen Kurs: Das Weiße Haus ist der Auffassung, daß derartige Treffen nur dann sinnvoll sind, wenn sie gut vorbereitet werden, eine klare Tagesordnung haben und somit auch gewisse Erfolgschancen bieten. Die amerikanische Einladung zu einem Gipfeltreffen zwischen Reagan und Gorbatschow wird in Washington als eine Geste des guten Willens an die sowjetische Führung verstanden.

Eine genaue Einschätzung der Lage wird erst nach der Rückkehr von Vizepräsident Bush in Washington gegeben werden können. Er hatte nach den 90 Minuten dauernden Gespräch mit Gorbatschow den Eindruck gewonnen: „Wenn es in den letzten Jahren jemals einen Zeitpunkt gegeben haben sollte, zu dem Fortschritte möglich waren, dann würde ich sagen, dies ist eine günstige Zeit." Dieses leicht positive Urteil unterstrich der amerikanische Vizepräsident mit dem Satz: „Der Inhalt und die Offenheit meines Gespräches mit Gorbatschow waren derart, daß wir Anlaß zur Ermutigung haben." Der neue Generalsekretär habe das Gespräch mit großer Selbstsicherheit geführt und einen sehr starken Eindruck hinterlassen. Bush lehnte es jedoch ab, Einzelheiten über Themen und Argumente seiner Diskussion mit Gorbatschow bekanntzugeben.

Präsident Reagans Auffassung, daß ein Gipfeltreffen nur dann sinnvoll sei, wenn es auch Erfolgschancen biete, wurde gestern auch von dem früheren Außenminister Henry Kissinger geteilt. Reagan führte ein rund einstündiges Gespräch mit Kissinger, das schon vor dem Führungswechsel in Moskau vereinbart worden war. Anschließend erklärte Kissinger, er habe den Eindruck gewonnen, daß der amerikanische Präsident zwar zu einem Gipfeltreffen mit Gorbatschow bereit, „doch nicht unbedingt begierig darauf" sei. Und er fügte hinzu: „Außenpolitik ist keine psychiatrische Übung, ich glaube nicht, daß es so wichtig ist, daß man sich um jeden Preis trifft." Wichtig sei allein, „daß man handfeste Themen hat, über die man spricht". Im übrigen neige der Westen dazu, „auf diesen neuen sowjetischen Führer zu schauen, als handele es sich um einen Persönlichkeitswettbewerb. Das erste, woran wir uns erinnern sollten, ist: Man wird nicht Chef des Politbüros mit den Manieren eines Chorknaben." Kissinger zog insgesamt aus dem Gespräch mit Reagan den Schluß, daß US-Präsident Reagan mit allem Nachdruck zum Abbau der internationalen Spannungen beitragen wolle.

In Washington haben inzwischen einige Kritiker der Reagan-Administration vorgeworfen, mit ihrer eiligen und offenen Einladung zum Gipfeltreffen eine wichtige Trumpfkarte aus der Hand gegeben zu haben. Die Goodwill-Geste Washingtons stelle es dem Kreml nun anheim, einen Termin für diesen Gipfel zu wählen, der ihm aus politischen und propagandistischen Gründen am günstigsten erscheine.

Engelhard verteidigt Unterhaltsregelung

dpa, Bonn

Im Streit zwischen Regierung und Opposition um die Neuregelung des Unterhaltsrechts nach der Ehescheidung haben sich die Fronten verhärtet. Bei der ersten Lesung eines Gesetzentwurfes der Bundesregierung unterstrich Justizminister Engelhard (FDP), es bleibe im Scheidungsrecht beim Zerrüttungsprinzip, nur sei im Einzelfall bei den Unterhaltsregelungen mehr Gerechtigkeit nötig. SPD und Grüne hingegen warfen der Koalition vor, sie kehre in Wahrheit zum Verschuldensprinzip zurück. Nach dem Gesetzentwurf kann der Unterhalt bei krassem Fehlverhalten des unterhaltsberechtigten Partners eingeschränkt werden.

Höchststrafe beantragt

W. K. Stuttgart

Achtmal lebenslange Freiheitsstrafe für den 32jährigen Christian Klar und sechsmal lebenslange Haft für die 35jährige Brigitte Mohnhaupt von der RAF hat Bundesanwalt Zeiss gestern vor dem Stuttgarter Oberlandesgericht beantragt.

Klar hat sich nach Auffassung der Bundesanwaltschaft des Mordes an neun Menschen, des versuchten Mordes in mehreren Fällen, räuberischer Erpressung, Menschenraubes und der Nötigung von Verfassungsorganen schuldig gemacht. Brigitte Mohnhaupt wird vorgeworfen, daß sie seit 1977 die Verbrechen der RAF organisiert habe. Die Urteile werden im April erwartet.

Grüne in NRW für Bündnis mit SPD

DW. Düsseldorf

Massive Kritik an der derzeitigen Bündnispolitik der Bonner Parteiführung hat der Landesvorstand der nordrhein-westfälischen Grünen geübt. In einer gestern in Düsseldorf veröffentlichten Erklärung hat der Landesvorstand zugleich deutlich gemacht, daß er im Gegensatz zur Bundespartei eine Zusammenarbeit mit der SPD anstrebt. Dies sei „ein ernsthaftes Angebot zur parlamentarischen Zusammenarbeit im Düsseldorfer Landtag" nach der Wahl am 12. Mai. Jetzt sei es Sache der Sozialdemokraten, ob sie den vier Schlüsselforderungen der Grünen zur Energie-, Umwelt-, Medien- und Sozialpolitik zustimmten.

Kolumbiens Guerrilla bricht Waffenstillstand

Bericht des Staatsanwalts beklagt Verfassungsbruch

G. FRIEDLÄNDER, Miami

Selten war Kolumbiens Presse so einig wie in diesen Tagen, als liberale und konservative Zeitungen einen „unabhängigen, patriotischen und freimütigen" Bericht des Generalstaatsanwaltes der Nation rühmten, der die Guerrilla anklagt, unaufhörlich den Waffenstillstand mit der Regierung zu brechen und ihn zur Unterwühlung des Befriedungsprozesses zu benutzen. Die Guerrilla protestierte, der Bericht solle einen Staatsstreich des Heeres rechtfertigen, und die kommunistische Partei meint, er künde eine neue „Welle der Repression" an.

Der Bericht sagt nur, was viele besorgte Bürger sehen: daß die Guerrilla den Waffenstillstand benutzt, um Waffen zu kaufen, neue militärische Positionen zu beziehen, Mitglieder anzuwerben, demokratische Organisationen zu unterwandern, weiter mit Rauschgifthändlern zusammenzuarbeiten. Ein soeben veröffentlichtes Weißbuch der USA nennt Kolumbien das Hauptziel der Sowjets bei der kommunistischen Durchdringung Südamerikas.

Dem Waffenstillstand, den Kolumbiens Präsident Belisario Betancur 1984 mit den meisten Guerrilla-Gruppen des Landes schloß, sollte ein „nationaler Dialog" folgen, von dem die Guerrilla sich Gesetze versprach, um zu erlangen, was sie mit Waffen nicht erreichte. Zwar weigerte sich Kolumbiens Parlament, seine Aufgaben dem „nationalen Dialog" zu übertragen, will aber Anregungen des Dialogs prüfen, der zur Zeit in mehreren Kommissionen an verschiedenen Orten geführt wird.

Propaganda statt Dialog

Der Guerrilla jedoch liegt offenbar mehr an Propaganda, als am Dialog. Sie protestiert dagegen, daß er „in geschlossenen Räumen stattfindet, ohne den Rest des Landes zu erreichen". Unter diesen und anderen Vorwänden zogen drei der vier Guerrillaverbände ihre Vertreter beim Dialog zurück.

Das Problem ist, daß der Waffenstillstand an Stelle des Rechtes des Staates, eine Amnestie zu gewähren, einen Vertrag setzt, der weniger als 20 000 Guerrilleros zu gleichberechtigten Kontrahenten der 27 Millionen Kolumbianer macht. Man fordert von der Guerrilla nicht einmal die Abgabe ihrer Waffen, die sie nun nicht nur bei großen kriegerischen Aktionen benutzt, sondern auch zur Einschüchterung der Bevölkerung, bei Sammlungen „freiwilliger Spenden". Zum Beispiel die kolumbianische Verfassung erlaubt nur dem Heer, Uniformen und Waffen zu tragen. Der Waffenstillstand bedeutet de facto, daß die Verfassung täglich verhöhnt wird.

Im Vorfeld der Wahl

Der Waffenstillstand hat auch außenpolitische Zusammenhänge, wie Kolumbiens führende Rolle in der Contadora-Gruppe zeigt, wo man ebenfalls unermüdlich Toleranz gegenüber den Friedensbrechern zeigt. Ein sandinistischer Bruch des Asylrechts veranlaßte Costa Rica, El Salvador und Honduras, der letzten Contadora-Tagung fernzubleiben. Aber die Sandinistas brauchen Contadora ebenso wie Kolumbiens Guerrilla den Waffenstillstand, um Zeit für den Ausbau ihrer Positionen zu finden. So versuchten sie die Krise abzubauen und übergaben den nicaraguanischen Studenten, den sie aus der Botschaft Costa Ricas entführt hatten, Betancur, dem sie dabei gleichzeitig halfen, Gesicht zu wahren.

Kolumbiens Heer, das mit viel Geduld große Opfer ertrug, die der Waffenstillstand ihm auferlegte, erhielt nun Auftrag, die Übergriffe der Guerrilla nicht länger zu dulden. In 14 Monaten soll Kolumbien einen Nachfolger für Betancur wählen, dessen Popularität nach Meinungsumfragen innerhalb eines Jahres um 30 Prozent gesunken ist. Die liberale Mehrheitspartei will die Präsidentschaft des Landes zurückgewinnen und hat sich bei Betancur beklagt, daß ihre Führer Todesdrohungen der Guerrilla erhalten.

Erfahren als Bank – verläßlich als Partner

Mit unserem vielfältigen Angebot und internationalen Verbindungen stehen wir Ihnen als große Universalbank zur Verfügung.

Bayerische Landesbank
Girozentrale

Sie erreichen uns in München, Nürnberg und über jede bayerische Sparkasse sowie in Bonn, Frankfurt, London, New York, Singapur, Wien, Toronto, Johannesburg und Luxemburg.
Sie erreichen uns auch über Btx: * 38000 #.

NATO setzt künftig auf weitreichende Atomwaffen

Neue Nuklear-Strategie erhöht Risiko der Sowjetunion

C. GRAF BROCKDORFF, Brüssel

Noch vor Ablauf des März wird NATO-Oberbefehlshaber General Bernard Rogers den Verteidigungsministern des Atlantischen Bündnisses die neue Nuklear-Planung der Allianz vorlegen. Ihr Inhalt besitzt eine der höchsten Geheimhaltungsstufen und ist zur Zeit nur einer Handvoll hoher Offiziere in Rogers' Hauptquartier Shape bekannt. Aus früheren Äußerungen von Rogers und der militärpolitischen Lage können jedoch zutreffende Rückschlüsse auf die zukünftige Nuklear-Strategie der NATO gezogen werden.

Ausgangspunkt der umfangreichen Studie, die der amerikanische General seinen Stab in mühevoller Kleinarbeit erarbeiten ließ, ist die Weisung der NATO-Verteidigungsminister vom Herbst 1983, den Bestand von 6000 US-Atomwaffen in Europa – für den Bereich vom Nordkap bis zur persischen Grenze – um 1400 einseitig zu reduzieren. Die Verringerungsanordnung kam unter dem Druck aus Washington zustande. Nach der Verringerung der US-Atomwaffen in Europa 1981 um 1000 bleiben somit 4600 erhalten. Durch die Einführung von Pershing 2 und Cruise Missiles wird diese Zahl nicht gesteigert, da für jede Nachrüstungswaffe ein anderer Atom-Gefechtskopf abgezogen wird.

„Schicksalsgemeinschaft"

Die veränderte militärpolitische Lage in Europa, verbunden mit der von der „flexiblen Reaktion" diktierten Strategie, die darauf abzielt, dem Gegner die Vereinigten Staaten und Westeuropa als geschlossene Schicksalsgemeinschaft zu präsentieren, wird in Zukunft die Rolle der weitreichenden nuklearen Waffensysteme in den Vordergrund stellen. Man wird der Sowjetunion signalisieren, daß bei einem Angriff des Ostens sowjetisches Staatsgebiet unter Risiko gestellt wird. Die Rolle der kürzer reichenden Atomwaffen, der sogenannten atomaren Gefechtsfeldwaffen, wird dementsprechend in den Hintergrund treten, wenngleich nicht völlig verschwinden. General Rogers, der als weitsichtiger Mann gewertet wird, übersieht nicht die Auswirkungen der Bereithaltung nuklearer Rohr-Artillerie auf den Gegner, dem damit die Konzentration sehr starker Kräfte auf engem Raum verwehrt wird. Insgesamt muß von einer starken Akzentverschiebung bei den Einsatzgrundlagen gesprochen werden.

Die Aufgabe der weitreichenden Nuklearwaffen wird in Zukunft in steigendem Maße von der Pershing 2 und den Cruise Missiles übernommen. In diesem Zusammenhang wird in NATO-Kreisen aber auch auf die Rolle der Pershing 1A hingewiesen, die sich seit den sechziger Jahren bei zwei Flugkörper-Geschwadern der Bundeswehr befinden. Die Reichweite dieser Waffe beträgt 750 Kilometer. Es handele sich um das einzig bedeutungsvolle Atomwaffensystem der Bundesrepublik Deutschland. (Die Kernsprengköpfe befinden sich unter amerikanischem Verschluß.) Das Mitspracherecht der Bundesregierung bei der NATO-Nuklearplanung sei unmittelbar mit diesem Waffensystem verknüpft. Somit handele es sich bei der Pershing 1A um die markanteste Waffe im Arsenal der Bundesrepublik, ohne deren Existenz sie mit einer Einbuße ihres fundamentalen Einflusses auf die nukleare Planung zu rechnen hätte.

Weniger Atomminen

Die Studie des General Rogers wird sich mit der Zeit bis 1988 befassen. Bis dahin soll der Abzug weiterer 1400 Atomsprengkörper bewerkstelligt werden. Es wird jedoch angenommen, daß Rogers seinen Blick auch auf die Zeit danach, etwa bis 1995, richten wird. Die Modernisierung bestehender NATO-Atomwaffenarsenale und das Anwachsen weitreichender und wirksamer konventioneller Waffen, die von der NATO im Rahmen des sogenannten Fofa-Plans beschafft werden sollen, wirken sich darauf aus. Fofa steht für „Follow-on Forces Attack", womit die Bekämpfung eines gegnerischen Angriffs in der Tiefe des Gefechtsfeldes mit konventionellen Waffen gemeint ist. Am Ende könnten weitere Verringerungen von Atomwaffen möglich sein.

Stark reduziert werden mit Sicherheit die sogenannten Atomminen, die es in dieser Form tatsächlich nie gegeben hat. Gemeint sind atomare Sprengmittel zur Herstellung von Geländesperren. Sie haben in Zentraleuropa ihre Bedeutung verloren, zumal ihre Rolle von modernen konventionellen Sprengmitteln übernommen werden kann. Die sogenannte atomare Rucksackbombe, von der vor einiger Zeit die Rede war, hat es nie gegeben. Die Presseberichte darüber haben bei Eingeweihten Kopfschütteln verursacht: Das leichteste atomare Sprengmittel kann nur von zwei Mann getragen werden, die strengen Sicherheitsvorschriften der Amerikaner sehen für Krieg und Frieden eine Bedeckung von wenigstens 20 Mann vor. Militärs: „Die Rucksackbombe konnte nur von Leuten erfunden werden, die nichts wußten."

Ein entscheidendes Kriterium für die Neuverteilung der Prioritäten in der Nuklearbewaffnung dürfte die zu erwartende Überlebensfähigkeit der Waffensysteme sein. Pershing und Cruise Missiles schneiden bei dieser Betrachtung gut ab, weil sie voll beweglich sind. Flugzeuge stehen für eine Doppelrolle zur Verfügung. Sie können konventionell oder nuklear bewaffnet werden. Der Härtung nuklearfähiger Flugzeuge und ihrer Bewaffnung wird in Zukunft voraussichtlich erhebliche Aufmerksamkeit geschenkt werden. Das dürfte auch für nukleare Waffendepots gelten.

(SAD)

Straßburg will Mitspracherecht bei „Umweltauto"

MICHAEL MÖHNLE, Straßburg

Die Abgeordneten des Europa-Parlaments haben sich für eine konzertierte Runde mit dem Umweltministerrat zur Einführung des bleifreien Benzins und der damit verbundenen technologischen Konsequenzen für den Kraftfahrzeugbau in der EG ausgesprochen. Bevor der Rat am 20. März nach zwei Fehlschlägen einen weiteren Anlauf nimmt, die strittigen Positionen zu Katalysatortechnik und Umweltauto zu klären, will sich das Parlament erneut für seine Lösung stark machen. Dabei wirft es dem Rat vor, daß er nicht fähig sei „in europäischen Dimensionen und in angemessener Frist zu handeln".

Das Europaparlament protestierte energisch dagegen, daß sein Votum vom Dezember vergangenen Jahres sowohl beim Rat als auch bei der EG-Kommission nicht berücksichtigt wurde. Ursula Schleicher, Vizepräsidentin im Umweltausschuß: „Obwohl der Rat uns um einen Entschluß gebeten hatte, hat er diesen nicht behandelt."

In seiner Entschließung hatte sich das Parlament für die Einführung bleifreien Benzins von Juli 1987 an eingesetzt. Der Kompromiß basiert darauf, daß lediglich die zu erreichenden Abgaswerte von der EG festgelegt werden und nicht „vorgeschrieben wird, ob diese mit der Katalysator-Technologie oder auf anderen technischen Wegen erreicht werden".

Siegbert Alber, Vizepräsident des Europäischen Parlaments, zeigte sich besorgt über die bisherige deutsche Verhandlungslinie in Sachen Umweltauto. Seiner Ansicht nach zeichne sich für den 20. März ein „fauler Kompromiß" ab: „Wenn Autos unter 1400 Kubikzentimeter vorerst vom Katalysator freigestellt werden, dann verschmutzen in einigen EG-Ländern weiterhin zwei Drittel aller Kraftfahrzeuge unsere Luft; selbst in der Bundesrepublik Deutschland werden nur 60 Prozent aller Pkw erfaßt".

Der Katalysator sei zwar zur Zeit die sauberste Regelung. Man dürfe aber nicht übersehen, daß der sogenannte Magergemischmotor in ein bis zwei Jahren ebenfalls sehr saubere Abgase ermögliche und von vielen als Zukunftsmodell angesehen werde, da er problemlos für alle Hubraum- und Geschwindigkeitsbereiche verwendbar sei und zudem noch Benzin einspare.

Das Beharren der Deutschen auf der Katalysator-Technologie wird im Parlament als äußerst gefährlich eingestuft. Der Kommission liegen inzwischen Zahlen vor, wonach durch die Verunsicherung der Käufer zum Beispiel die Firmen BMW bereits 40 und VW 20 Prozent Auftragsverluste zu verzeichnen haben. Außerdem mehren sich in Frankreich die Stimmen, die die Haltung Bonns mit Wettbewerbsvorteilen für die deutsche Industrie dank der vorhandenen Katalysator-Technik erklären.

Probleme beseitigt

fu (London) – Die britische Regierung hat sich mit ihrer Entscheidung, die staatliche Ölgesellschaft BNOC aufzulösen, mit einem Schlag aller Probleme entledigt, die ihr durch die Preisgestaltung für Nordseeöl entstanden sind. Setzte sie über ihre Ölagentur BNOC den offiziellen Preis für britisches Nordseeöl auf das allgemeine Opec-Niveau und damit, wie in den vergangenen Monaten, deutlich über die an den Spotmärkten gehandelten Preise fest, wurde sie beschuldigt, mit dem Opec-Kartell unter einer Decke zu stecken und durch den künstlich hochgehaltenen offiziellen Kontraktpreis erhebliche Verluste der BNOC in Kauf zu nehmen.

Versuchte sie dagegen, den offiziellen Preis denen an den Spotmärkten anzupassen, wurde sie von den Opec-Mitgliedern der Untergrabung des Welt-Ölpreisniveaus bezichtigt.

Die Regierung Thatcher ist mehr als jede andere Regierung vor ihr marktwirtschaftlich orientiert. In dieses Bild paßte die BNOC mit ihrer Rolle, auf der einen Seite den Ölgesellschaften bis zu 51 Prozent der Produktion zum offiziellen, künstlich erhöhten Kontraktpreis abzunehmen, und auf der anderen Seite dieses Öl an den Spotmärkten mit erheblichen Verlusten zu verkaufen, schon lange nicht mehr. Die Ölfirmen können nun selbst zusehen, wie sie ihr Öl loswerden. Schließlich verfügen sie auch über größere Lagerkapazitäten als die BNOC, um Perioden schwacher Ölpreise besser überstehen zu können. Im übrigen hat die Regierung weiter das Recht, bis zu 51 Prozent der Produktion im britischen Sektor zu beanspruchen.

Ohne Augenmaß

Mk. – Die SPD will die Diskussion um die Bundesbahn beleben. Ihre Gesetzentwürfe weisen Elemente auf, über die es sich lohnt zu streiten. Dazu gehört die Trennungsrechnung, nach der letztlich der zahlen soll, der die Musik bestellt. Ob es zu einer ernsthaften Debatte kommen wird, ist trotzdem fraglich, denn die Sozialdemokraten fordern mit Rücksicht auf die Gewerkschaften zuviel. Sicher, der Verwaltungsrat der Bahn ist nicht mehr zeitgemäß. Die Mitglieder, nicht nur aus den Ländern, verfechten ihre Interessen, nicht unbedingt die der Bahn. Die SPD-Verkehrsminister sind nicht an die Unternehmensverfassung herangegangen, weil sie das Problem der Mitbestimmung scheuten. Darauf konnte sich die alte Koalition nicht verständigen. Auch Sozialdemokraten waren von diesem Prinzip bei einem Bundesunternehmen nicht überzeugt. Das Wort von den Sozialunternehmen, das zufällig eine Eisenbahn betreibt, machte die Runde. Dieses hat sich nicht geändert. Wer damit seine Vorschläge befrachtet, der trägt zu ihrem Begräbnis bei.

Lösungsansätze?

Von HEINZ HECK

Die Bemühungen um verstärkte Afrikahilfe machen erneut einen Konflikt deutlich, der die Entwicklungspolitik seit ihren Anfängen begleitet. Auf eine kurze Formel gebracht, lautet er: Wirtschaftspolitisch erfolgreiche Entwicklungsländer werden durch Entzug der Hilfe „bestraft", die Säumigen durch verstärkten Mitteleinsatz „belohnt".

Sicher sollte Ziel der Entwicklungshilfe sein, diese Länder darin zu unterstützen, wirtschaftlich auf eigene Füße zu kommen. Das ist zum Glück in einer Reihe von Fällen gelungen. Die entscheidenden Impulse müssen vom Land selbst ausgehen. Hilfe von außen, so wichtig sie im Einzelfall sein kann, bleibt marginal.

Die „Entlassung" eines Landes aus der Liste der Empfänger billiger Kredite (oder gar Geschenke) ist – so gesehen – ein untrüglicher Beweis für wirtschaftliche Erfolge. Wäre der Ehrgeiz, dieses Ziel zu erreichen, auf der Welt gleich stark ausgeprägt, so gäbe es keine Probleme. Das ist leider nicht der Fall.

Afrika verschlingt inzwischen den Löwenanteil deutscher Hilfe, und der internationale Trend geht in dieselbe Richtung. Zugleich nimmt die Notwendigkeit zu Sofortmaßnahmen – das heißt Löcher stopfen, um Katastrophen zu verhindern – eher zu als ab, obwohl Einigkeit darüber herrscht, daß solche Feuerwehraktionen mühsam aufgebaute Strukturen (bäuerliche Kleinbetriebe, Handwerk usw.) zerstören können.

Diese Entwicklung ist unbefriedigend, nicht nur für die Geberländer. Mindestens ebenso sehr für die übrigen Staaten der Dritten Welt, denen die Zuwendungen – wenn sie den westlichen Bildschirmen keine Hungerbilder präsentieren – zusammengestrichen werden.

Was ist zu tun? Der 6. Entwicklungspolitische Bericht der Bundesregierung nennt Lösungsansätze, zum Beispiel verstärkte Wirksamkeit der Hilfe oder Sicherstellung bestimmter „Rahmenbedingungen" im Entwicklungsland. Doch das erscheint in dieser Unbestimmtheit nicht sonderlich befriedigend.

Von akuten Notfällen abgesehen, müßte Hilfe verstärkt reformwilligen Ländern zugute kommen. Das ist ein Eingriff in die inneren Angelegenheiten des betreffenden Landes. Natürlich ist es das, so wie jede Hilfe von außen einen solchen Eingriff darstellt. Jedes Land ist frei in der Annahme. Die Bereitstellung billiger Kredite aus den Taschen des Steuerzahlers ist nur zu rechtfertigen, wenn diese Mittel zur nachhaltigen Beseitigung der Armut beitragen, nicht dagegen zur Fortsetzung einer falschen Wirtschaftspolitik.

Wer konsequent diese Maxime befolgt, kann nicht immer außenpolitisches Wohlverhalten üben. Damit stoßen die Möglichkeiten an enge Grenzen schon in den Regierungen der Geberländer selbst. Ein Ausweg ist zum Beispiel, die multilateralen zu Lasten der bilateralen Kanäle zu stärken. Die Weltbank etwa hat politisch ein breiteres „Kreuz" und kann bitterere Wahrheiten aussprechen als mancher Außenminister.

Auch die Instrumente bedürfen der Überprüfung. So ist es widersinnig, daß man die Kapitalkosten für die ärmsten Länder auf Null gesenkt hat. Dies geschah, als in den siebziger Jahren auch Bonn, allerdings im internationalen Geleitzug, für diese Länder Kapitalhilfe von billigen Krediten in Geschenke umwandelte. Eine Normalverzinsung ist das Gebot der Stunde (auch für die verbilligten Kredite). Andernfalls verdrängt billiges Kapital die teure Lohnarbeit und verhindert Beschäftigungseffekte. Zur Entlastung der Zahlungsbilanz könnten die Kredite in Landeswährung bedient werden.

Mit den gewonnenen nationalen Mitteln lassen sich zum Beispiel hervorragend Selbsthilfeorganisationen und -initiativen finanzieren, von denen die Bundesregierung im Bericht sagt, daß ihnen Priorität zukomme.

Ganz oben auf der Tagesordnung bleibt ferner der Kampf gegen den Protektionismus. Gerade in der Rezession häufen sich die Sündenfälle und finden in (beinahe) allen politischen Lagern lauthals Unterstützung. Dieses Beispiel macht deutlich, daß es auch mit dem innenpolitischen Wohlverhalten nicht weit her sein kann, wenn man Entwicklungspolitik konsequent betreibt. Allerdings überwiegen die segensreichen Auswirkungen offener Grenzen die kurzfristig eintretenden Verluste. Der Lohn besteht in verbesserter internationaler Wettbewerbsfähigkeit.

EINZELHANDEL / Hinrichs: Reales Wachstum von 1,5 Prozent „durchaus möglich"

Die Lebenshaltung soll in diesem Jahr nur geringfügig teurer werden

HANNA GIESKES, Bonn

„Unsere Startposition für das Geschäftsjahr 1985 ist recht gut." Wolfgang Hinrichs, Präsident der Hauptgemeinschaft des Deutschen Einzelhandels (HDE), hält ein reales Wachstum von 1,5 Prozent im Handel „durchaus für möglich". Auch dem Verbraucher eröffnete er gestern in Bonn freundliche Perspektiven: Der Preisindex für die Lebenshaltung werde Ende des Jahres „voraussichtlich um nicht mehr als 1,5 bis zwei Prozent höher sein als Ende 1984".

Seine Zuversicht begründet der Handelspräsident mit der „wiederum besseren Stimmungslage" unter den Verbrauchern. Er rechne damit, daß die verfügbaren Einkommen in diesem Jahr stärker steigen werden als im vergangenen und daß die Sparquote auf ihrem derzeitigen niedrigen Niveau bleibt. Die günstige Preisentwicklung habe zudem bewirkt, daß 1984 die reale Kaufkraft der Einkommen erstmals seit 1980 wieder gestiegen sei, „und ich halte das auch in diesem Jahr für erreichbar".

Im vergangenen Jahr hat der deutsche Einzelhandel laut HDE-Jahresbericht mit seinen rund 360 000 Beschäftigten einen Gesamtumsatz von fast 2,4 Mrd. DM erreicht, 2,8 Prozent mehr als im Vorjahr; real verblieb ein Plus von 0,8 Prozent. Hinrichs betonte jedoch, daß sich in diesen Zahlen auch der Bevölkerungszuwachs bemerkbar mache: Der Umsatz je Einwohner sei um 3,2 Prozent auf knapp 7700 DM gestiegen, „und insofern sieht das Bild etwas freundlicher aus".

Insgesamt am besten schnitten die Selbstbedienungswarenhäuser und Verbrauchermärkte ab, während die Warenhäuser Umsatzeinbußen von durchschnittlich 3,2 Prozent hinnehmen mußten.

Zur Zeit beschäftigt den deutschen Handel die tarifliche Bewältigung der Gewerkschaftsforderung auf Kürzung der Wochenarbeitszeit, die bei den jetzt anstehenden Tarifverhandlungen eine wesentliche Rolle spielen wird. Der HDE-Präsident unterstrich nachdrücklich, „daß wir uns allen Versuchen, die Tarifeinheit aufzubrechen oder Klein- und Großbetriebe gegeneinander auszuspielen, entschieden widersetzen werden."

Der kleine und mittelständische Handel müsse bei der Beschäftigung seiner Mitarbeiter beweglich bleiben, sagte Hinrichs weiter, und darum hält er es für besonders wichtig, daß es „in zähen Verhandlungen mit beiden Gewerkschaften" zu einer gemeinsamen Empfehlung der Tarifpartner gekommen ist, die unter anderem jedem Betrieb die Möglichkeit läßt, ohne Mehrarbeitszuschlag bis zu 40 Wochenstunden zu arbeiten.

Mittlerweise als Dauerbrenner erweisen sich die wettbewerbspolitischen Probleme des deutschen Einzelhandels. Zur Zeit geht es vordringlich um die Frage, ob die Selbsthilfe-Bemühungen der Wirtschaft zur Ausrottung systematischer Verkäufe unter dem Einkaufspreis und überzogener Rabattgewährung von Herstellern an mächtige Nachfrager greifen. Für die Handelspräsidenten ist es „noch offen, ob die Wirtschaft diese Bewährungsprobe besteht oder nicht".

Bis Juni will er abwarten und diese Bemühungen weiter unterstützen, zum Beispiel durch die Installierung einer Schlichtungsstelle, „die etwa beim deutschen Industrie- und Handelstag geschaffen werden könnte". Sollte all das jedoch nichts nützen, dann werde er eine gesetzliche Regelung anstreben, machte Hinrichs unmißverständlich klar.

Im übrigen hält Hinrichs eine Novellierung des Gesetzes gegen den unlauteren Wettbewerb schon aus anderen Gründen für notwendig: Das Sonderveranstaltungsrecht müsse besser gefaßt werden, den wachsenden Mißbräuchen bei Aus- und Räumungsverkäufen sei mit dem geltenden Recht nicht mehr beizukommen, die irreführende Preisgegenüberstellung in der Werbung sei zu verbieten. Diese Fragen würden schon seit Jahren auch im Parlament erörtert, hier bestehe weitgehende Einigkeit.

An die Bundesregierung richtete der Verbandspräsident den Appell, „den Abbau konzentrationsfördernder Subventionen entschiedener zu betreiben. Außerdem wünsche sich der Handel ein Ende des Wachstums der Abgaben- und Steuerlast.

GROSSANLAGENBAU

Viele kleinere Aufträge bringen die Belebung

JOACHIM WEBER, Frankfurt

Von den deutschen Großanlagenbauern, die 1983 ein schmerzhaftes Auftragstief zu durchschreiten hatten, sind wieder erfreulichere Töne zu hören. Zwar sehen sie die Belebung ihrer Geschäfte noch mit einer gewissen Skepsis. Doch bislang ist der Erholungstrend des vergangenen Jahres noch ungebrochen.

Immerhin gelang es den 37 Unternehmen im Verband Deutscher Maschinen- und Anlagenbau des VDMA 1984, mit einem Auftragsplus von 30 Prozent – ohne die Neuaufnahme des Mannesmann Anlagenbaus wären es immer noch 21 Prozent gewesen – auf 18,4 (14,2) Milliarden Mark den Einbruch des Vorjahres (von 20 Milliarden kommend) nahezu wieder wettzumachen.

Deutliche Verschiebungen hat es allerdings in der Auftragsstruktur gegeben. Zum einen sorgte die verstärkte Inlandsnachfrage nach Abgasreinigungs-Anlagen für einen Auftragsschub um 47 Prozent, der den Inlandsanteil an den neuen Orders auf 39 (35) Prozent weiter anhob. Damit ist die Auslandsabhängigkeit – früher bei mehr als drei Vierteln des Geschäfts – weiter zurückgegangen.

Zum anderen zeichnet sich ab, daß die Zeit der „Jumbo-Aufträge" (in Größenordnungen von mehr als 250 Millionen Mark) für die 87 000-Mitarbeiter-Branche einstweilen vorüber ist. Zwar wurden auch 1984 noch zwei Orders dieser Größe – nach nur einem im Vorjahr – hereingenommen. Doch gegenüber den zwölf Aufträgen des Spitzenjahrs 1981 (Auftragseingang gesamt: 25,7 Milliarden Mark) ist der Rückgang gravierend, zumal damit auch der Anteil der Auftragsriesen von einst 30 auf nur acht Prozent geschrumpft ist.

Die Anlagenbauer sind darüber freilich gar nicht so betrübt. Denn im vergangenen Jahr haben sie einen gewissen Ausgleich im Bereich der „kleineren" Aufträge mit Werten von mehr als 50 Millionen Mark gefunden. Mit einem Anteil von 39 Prozent am Gesamtvolumen lagen diese Orders deutlich über dem Niveau der beiden Vorjahre von rund 32 Prozent.

Diese Auftragsklasse ist für die Anlagenbauer durchaus interessant: Zum einen beinhaltet sie zumeist einen höheren Engineering-Anteil, der bei zunehmender Abwanderung der Hardware-Fertigung ins Ausland gleichbedeutend mit einem höheren Inlandsanteil ist. Zum anderen ist die Risikoverteilung – bei den „Jumbos" gelegentlich Grund zu Kopfschmerzen – hier gut im Griff zu behalten.

Sorgen bereitet der Branche nach wie vor die Ertragsqualität vieler Aufträge. Auf den Auslandsmärkten weht ein unverändert scharfer Wettbewerbswind, begleitet von den bekannten Verzerrungen durch ungleiche Exportsubventionierung. Und bei den erfreulichen Zugängen im Inland hat sich erwiesen, daß die Auftraggeber sehr wohl die Branchensituation kannten. Die Konditionen fielen entsprechend aus.

AUF EIN WORT

„Die Lebenserwartung der Menschen wächst, das Nahrungsmittelangebot hat hierzulande eine schier unvorstellbare Vielfalt erreicht, und die Qualität der Produkte ist kaum noch zu übertreffen. Aber diese Tatsachen werden überstrahlt von angstvermittelnden Berichten über chemische Rückstände in Lebensmitteln. Dieses Thema sollte langsam den Stellenwert erhalten, den es verdient, den eines Schreckgespenstes."

Alfred Hellmann, stellvertretender Vorsitzender der Geschäftsführung der Dr. Oetker Nahrungsmittel, Bielefeld. FOTO: TEUTOPRESS

Parlament billigt Rohstoff-Fonds

dpa/VWD, Bonn

Die Bundesrepublik will einem internationalen Rohstoff-Fonds beitreten. Damit sollen sowohl die Marktstrukturen im Rohstoffhandel verbessert als auch internationale Rohstoffiager finanziert werden. Der Bundestag hat mit den Stimmen aller Parteien ein entsprechendes Gesetz beschlossen. Damit wird dem 1981 von der Bundesrepublik unterzeichneten Übereinkommen vom 27. Juni 1980 zugestimmt. Zur Finanzierung dieses Fonds bringt die Bundesrepublik 96,78 Millionen Mark auf.

US-KONJUNKTUR

Die Verbraucher sorgen für solide Wachstumsrate

H.-A. SIEBERT, Washington

In den USA hat sich das Konjunkturklima weiter verbessert; die wichtigste Stütze bleiben die Verbraucher. Saisonal bereinigt erhöhten sich die Einzelhandelsumsätze im Februar um 1,4 Prozent (nominal) auf mehr als 112 Mrd. Dollar. Ohne Automobile betrug das Plus sogar 1,7 Prozent, was zuletzt im September erreicht worden war.

Von Dezember bis Februar lagen die Endverkäufe um 1,6 Prozent über den vorausgegangenen drei Monaten und um 5,8 Prozent über der gleichen Zeitspanne des Vorjahrs. Neben der Geldversorgung sind die Einzelhandelsumsätze der wichtigste Indikator, da sie sich unmittelbar auf Industrieproduktion und Beschäftigung auswirken.

Vom Tisch ist damit endgültig das Gerede von einer im zweiten Halbjahr beginnenden Rezession. Vielmehr sieht es jetzt so aus, daß Amerikas Wertschöpfung 1985 um real etwa 3,5 Prozent zunehmen wird. Das würde etwa der historischen Wachstumsrate der 60er Jahre entsprechen.

Bei Gebrauchsgütern stiegen die Einzelhandelsumsätze im Februar um 0,9 und bei Konsumgütern um 1,7 Prozent. Gegenüber Januar fielen die Autoverkäufe von 4,1 auf plus 0,4 Prozent zurück.

Konjunkturhilfe leisten auch die betrieblichen Investitionen. Nach einer Umfrage des Conference Board in New York, dem 4000 Unternehmen angehören, steigern die 1000 größten amerikanischen Verarbeiter in diesem Jahr ihre tatsächlichen Kapitalaufwendungen um 34 Prozent. 1984 erhöbten sie sich um 19 Prozent auf 90,4 Mrd. Dollar.

TECHNOLOGIEPARKS

Wert erst spät erkannt, aber jetzt in kräftiger Expansion

HEINZ HECK, Bonn

„Technologieparks erscheinen generell geeignet, die in einer Gegend vorhandenen technologischen Kapazitäten besser zu nutzen und an den Raum zu binden", heißt es in einer Untersuchung des Wirtschaftsministeriums. Danach gab es in der Bundesrepublik Ende 1984 acht Technologieparks. Drei befanden sich im Bau, 30 in der Planung und 17 im Gespräch.

Von den 58 Anlagen entfallen 15 auf Nordrhein-Westfalen, 13 auf Baden-Württemberg, elf auf Niedersachsen, sechs auf Bayern, drei auf Schleswig-Holstein, je zwei auf Berlin, Hamburg, Hessen und Rheinland-Pfalz und je eine auf Bremen und das Saarland.

Leitbild aller Bemühungen, in einem abgegrenzten Gelände optimale Gründungsbedingungen für innovative Unternehmen zu schaffen, sei das legendäre Silicon Valley in Kalifornien mit dem Stanford Industrial Park, in dem fast alle 75 amerikanischen Halbleiterhersteller vertreten seien. Dieser 1948 gegründete „Sience Park" sei der erste von heute rund 150 in den USA. Nicht alle seien so erfolgreich gewesen. Die Hälfte werde als gescheitert angesehen; rund ein Viertel der angesiedelten Firmen erwiesen sich als „Flops".

In der Bundesrepublik habe man erst spät die Probleme der Technologieparks erkannt. Besonders das Kreditgewerbe habe Front gegen die Gewährung besonderer Erleichterungen für technologieorientierte Unternehmensgründer gebildet.

1983 habe sich die Front allmählich aufgelöst. „Inzwischen befindet sich ein spezieller Wagniskapitalmarkt für technologische Unternehmensgründungen in kräftiger Expansion."

WIRTSCHAFTS JOURNAL

Mehr Wohnungen gebaut

Wiesbaden (VWD) – Die Zahl der fertiggestellten Wohnungen stieg 1984 gegenüber dem Vorjahr um 17 Prozent um rund 57 800 auf 399 000. Wie das Statistische Bundesamt in Wiesbaden mitteilte, erhöhte sich gleichzeitig die Zahl der neuerrichteten Wohnungen in Eigenheimen um fünf Prozent auf insgesamt 176 100 und in Mehrfamilienhäusern um 31 Prozent auf 183 500 Wohnungen. Das Fertigstellungsvolumen im Nichtwohnbau lag 1984 mit rund 150,8 Mill. Kubikmeter Rauminhalt zwei Prozent über Vorjahresniveau.

Neues Pensionsgeschäft

Frankfurt (cd.) – Die Bundesbank bietet ein Wertpapierpensionsgeschäft als „Zinstender" zum Mindestbietungssatz von 5,5 Prozent mit Laufzeit bis zum 22. April an. Die Banken bekommen das Geld am Montag, wenn ein Pensionsgeschäft über 5,8 Mrd. Mark zu 5,7 prozent ausläuft.

Kommission eingesetzt

Bonn (VWD) – Das Bundeskabinett hat der Berufung einer „Regierungskommission Fernmeldewesen" zugestimmt, der zwölf hochrangige Mitglieder aus Politik, Wissenschaft und Wirtschaft angehören sollen. Die Kommission soll sich mit der Frage beschäftigen, inwieweit es Aufgabe des Staates sein müsse, im Fernmeldebereich tätig zu sein.

Keine Beschlüsse

Frankfurt (dpa/VWD) – Der Zentralbankrat der Deutschen Bundesbank hat in Frankfurt keine kreditpolitischen Beschlüsse gefaßt. Damit bleibt der Diskontsatz bei 4,5 Prozent, der Lombardsatz bei sechs Prozent.

Zinsanstieg erwartet

Frankfurt (cd.) – In den USA ist bis zum Sommer eher ein Zinsanstieg als ein Zinsrückgang zu erwarten, glaubt Citibank-Chairman John S. Reed, der auch nicht mit einer nennenswerten Abschwächung des Dollar, aber großen Kursschwankungen rechnet. Nach Einschätzung des Chefs der größten Bank der Welt wird Washington den mit der Stärke des Dollar wachsenden protektionistischen Forderungen der Farmer und anderer Industriezweige widerstehen.

Gründungsbörse gefragt

Bonn (dpa/VWD) – Der Schritt in die berufliche Selbständigkeit reizt immer mehr Bundesbürger. Im vergangenen Jahr sind an der Existenzgründungsbörse des Deutschen Industrie- und Handelstages (DIHT) rund 1 167 Anfragen potentieller Nachwuchsunternehmer eingegangen. Das waren rund 30,8 Prozent mehr als im Vorjahr. Auch der „Heiratsmarkt für Unternehmen" ist größer geworden: Die Zahl der Angebote von Firmeninhabern, die einen Nachfolger oder einen Teilhaber suchen, erhöhte sich um 18,6 Prozent auf 983. Insgesamt verzeichnete der DIHT im vergangenen Jahr 2150 Interessenten, ein Viertel mehr als im Vorjahr.

Größerer Preisanstieg

Wiesbaden (dpa/VWD) – Der Anstieg der Großhandels-Verkaufspreise hat sich im Februar wieder beschleunigt. Der Index der Preise erhöhte sich im Jahresvergleich um 1,5 Prozent und stieg auf den Wert von 118,8 (1980:100). In den Vormonaten Januar und Dezember hatte die Jahresveränderungsrate erst bei 0,9 und 0,7 Prozent gelegen.

InternorGa beginnnt

Hamburg (dpa/VWD) – Die 59. InternorGa, Internationale Fachausstellung für Gastronomie und Catering, öffnet heute auf dem Hamburger Messegelände ihre Pforten. Bis zum 20. März zeigen rund 1 000 Aussteller aus 22 Ländern auf rund 53 000 Quadratmeter in zehn Hallen ihre Produkte und Dienstleistungen.

BUNDESBAHN

SPD: Bund soll Investitionen ins Schienennetz finanzieren

HANS-J. MAHNKE, Bonn

Der Bund soll die Investitionen in das Schienennetz der Bundesbahn und schrittweise auch die Tilgung ihrer Schulden übernehmen. Außerdem soll die paritätische Mitbestimmung bei dem Bundesunternehmen eingeführt werden. Dies sehen die Gesetzentwürfe vor, die jetzt von der SPD beschlossen wurden. Damit soll, so der Verkehrsexperte der SPD, Klaus Daubertshäuser, an die beiden Bundesbahn-Novellen von 1969 und 1981 angeknüpft werden.

Nach den Vorstellungen der Sozialdemokraten soll der Bundestag wie bei den Bundesfernstraßen einen Ausbauplan für das Schienennetz beschließen. Auch bei der Schiene soll der Bund alle Neu- und Ersatzinvestitionen übernehmen. Den eigenwirtschaftlichen Bereich soll die Bahn nach kaufmännischen Grundsätzen betreiben. Für den gemeinwirtschaftlichen Bereich soll der Bund die Vorgaben liefern, die finanzielle Verantwortung übernehmen und die ungedeckten Mehrkosten tragen.

Die Verpflichtung, nach der der Bund für die Zinsen der Altschulden der Bahn aufkommt, soll erweitert werden. Und zwar soll der Bund entsprechend seinen Haushaltsmöglichkeiten auch die Tilgung der Altschulden übernehmen. Der Verwaltungsrat soll durch einen Aufsichtsrat ersetzt werden, der teilweise die bisherigen Aufgaben des Bundesverkehrsministeriums übernimmt. Er soll paritätisch besetzt sein.

Würden diese Vorschläge verwirklicht, dann stiege die Verschuldung, so Daubertshäuser, nicht von jetzt 36 auf rund 50 Milliarden Mark bis 1990, sondern könne auf rund 34 Milliarden reduziert werden.

GROSSBRITANNIEN / Die staatliche Nordseeöl-Gesellschaft BNOC wird liquidiert

London gibt den offiziellen Preis auf

WILHELM FURLER, London

Großbritannien wird künftig keine offiziellen Preise für sein Nordseeöl mehr festsetzen. Stattdessen werden die britischen Nordseeölpreise denen an den Spotmärkten entsprechen. Dies hat die Regierung in London jetzt mit dem Beschluß, die staatliche Ölgesellschaft British National Oil Corporation (BNOC) aufzulösen, überraschend bekanntgegeben. Unmittelbar nach der Mitteilung begannen die Ölpreise an den Weltmärkten nachzugeben.

Bislang setzte die BNOC die offiziellen Preise für britisches Nordseeöl fest, wobei sie sich an den Preisen für Öl vergleichbarer Qualität aus den Opec-Ländern orientierte. Dabei arbeitete die Gesellschaft als eine Art Agent der Regierung und kaufte den im britischen Nordseesektor operierenden Ölgesellschaften bis zu 51 Prozent ihrer Produktion zum offiziellen Ölpreis ab.

Früher, als der offizielle Ölpreis und die Preise an den Spotmärkten noch weitehend identisch waren, gab es beim Wiederverkauf dieser von der BNOC übernommenen Ölmengen keine Probleme. Doch seit etlichen Monaten differieren der offizielle Preis und die Spotmarktpreise erheblich, nachdem sich sowohl die Opec-Mitglieder als auch die Regierung in London entschlossen haben, die Preise bei schwacher Nachfrage künstlich hoch zu halten. So setzte die BNOC den offiziellen Preis für britisches Nordseeöl der Brent-Qualität im Oktober letzten Jahres auf 28,65 Dollar je Barrel (1 Barrel = 159 Liter) fest. Seither ist er nicht mehr verändert worden, obwohl der Spotmarktpreis für Öl gleicher Qualität etwa in Rotterdam heute um mehr als einen Dollar darunter liegt.

Dies führte dazu, daß die BNOC ihr zum offiziellen Preis übernommenes Öl mit erheblichen Verlusten an den Spotmärkten absetzen mußte. Denn ihre Kunden, die früher ihr Öl zu festen Kontraktpreisen von der BNOC bezogen, sind inzwischen an die immer bedeutender gewordenen Spotmärkte vor allem in Rotterdam und New York abgewandert.

Allein Ende letzten Jahres mußte die Regierung einen Verlust der BNOC von 180 Mill. DM aus der Ölpreis-Diskrepanz ersetzen. Jetzt sucht die Regierung um die parlamentarische Genehmigung für weitere 90 Mill. DM nach, um weitere Löcher bei der BNOC zu stopfen.

Dies dürfte die Entscheidung der Regierung, ihre Ölhandels-Agentur aufzulösen, beschleunigt haben. Im übrigen argumentiert sie, daß seit der letzten Opec-Übereinkunft von Genf im Januar dieses Jahres ein so hohes Maß an Stabilität an die Ölmärkte zurückgekehrt sei, daß ein Preisfestsetzungs-Mechanismus durch die BNOC nicht mehr notwendig sei.

Anzeige

Was, Sie haben Ihren Firmenwagen nicht geleast?

Das gibt's doch nicht! Automobil-Leasing ist nun wirklich das Rentabelste, was Sie Ihrem Unternehmen antun können. Beim Leasing zahlen Sie immer nur das, was Sie nutzen und können diese monatliche Rate, zusammen mit Versicherung und Steuern, sofort monatlich als Betriebsausgaben absetzen. Gespartes Kapital kann anderweitig investiert werden. Also bitte! Klar, daß die Konditionen einzelner Leasingfirmen unterschiedlich sind. Aber darum sind wir auch so gut im Geschäft...

Rufen Sie uns ganz schnell an. Wir schicken Ihnen sofort unsere Info-Broschüre.

Hansa Automobil Leasing GmbH

Wir machen Ihr Unternehmen automobil.

Hansa Automobil Leasing GmbH
Beerenweg 5 · 2000 Hamburg 50
Telefon 040/8530602 · Telex 02/12138

VEITH PIRELLI / Hartes Jahr hinterläßt Spuren

Unveränderte Dividende

INGE ADHAM, **Frankfurt**

Das Jahr 1985 hat für die Veith Pirelli AG, Breuberg/Odenwald, mit Schwung begonnen. Das kalte Wetter trieb in den Monaten Januar und Februar den Absatz an Winterreifen vehement nach oben. Auch im Neugeschäft läuft der Absatz bis Mitte März ungebremst. Daß der Vorstand des Reifenherstellers gleichwohl Fragezeichen hinsichtlich der weiteren Entwicklung in diesem Jahr setzt, ist vor dem Hintergrund der negativen *Stimmen aus der Automobilindustrie* zu sehen, die bei anhaltender Verunsicherung der Käufer durch die Katalysatordiskussion schon Kurzarbeit heraufziehen sehen.

Dies würde alle Reifenhersteller und auch Pirelli trotz der guten Marktposition vor allem im Breitreifenbereich empfindlich treffen. Schmerzen würde es auch, wenn es nicht gelänge, die für Mitte März angekündigte Preiserhöhung um 1 bis 5 Prozent im Ersatzgeschäft (eine weitere Erhöhung wird für den Sommer angepeilt) durchzusetzen. Denn im vergangenen Jahr mußte auch Veith Pirelli angesichts der streikbedingten Marktzerrüttung im Ersatzreifengeschäft Federn lassen und die Preise um 7 bis 10 Prozent zurücknehmen. Derzeit liege das durchschnittliche Preisniveau unter dem von 1983.

Das blieb nicht ohne Auswirkung auf den Ertrag bei den erfolgsgewohnten Odenwäldern, die sich in der Regel von der allgemeinen Marktentwicklung in den letzten Jahren hatten abkoppeln können. Zwar zeigt *die Erfolgsrechnung der AG für 1984* unverändert einen Jahresüberschuß von 5,4 Mill. DM (Teilkonzern inkl. Handelsbeteiligung 5,7 (8,2) Mill. DM), und die Aktionäre (Pirelli-Holding und freie Aktionäre) werden mit unveränderte 15 Prozent Dividende bedient. Aber der Rückgang des Casb-flow in der AG um 38,6 Prozent auf 29,3 (47,7) Mill. DM zeigt deutlich den Ergebnisabstand zum hervorragenden Vorjahr.

Dahinter steht ein Umsatzrückgang in der AG um 2,7 Prozent auf 612,4 (629,6) Mill. DM (Teilkonzern fast unverändert 723 Mill. DM). Die Zahl der *Mitarbeiter in der AG sank* um 2,9 Prozent auf 3160 (3255) Beschäftigte (Teilkonzern unverändert rund 3800).

Anzeige

Gewerbe-Immobilien
für 200 Mio. DM gesucht.

se DÜSSELDORF. Die RWI Rheinisch-Westfälische Immobilien-Anlagegesellschaft sucht im Auftrag eines langjährig betreuten institutionellen Anlegers voll vermietete, erstklassige Büro- und Geschäftshäuser in Spitzenlage. Größenordnung 30-50 Mio. DM pro Objekt. Die Standorte Frankfurt und Hamburg werden bevorzugt. Wie RWI mitteilt, garantieren liquide Mittel eine schnelle Abwicklung. RWI steht hier für Seriosität und Vertraulichkeit.
(02 11) 8 26 63 19,
Herr Schoenen.

LANDESBANK RHEINLAND-PFALZ

DAL kostet stille Reserven

CLAUS DERTINGER, **Frankfurt**

Die Landesbank Rheinland-Pfalz, Mainz, wird die Wertberichtigungen auf die notleidenden Engagements bei der DAL in der 1984er Bilanz aus eigener Kraft finanzieren, wie bereits im Sommer letzten Jahres angekündigt. Dafür wird, wie die Bank mitteilt, *das gesamte Betriebsergebnis* benötigt, das um ein Drittel auf rund 340 Mill. DM gestiegen ist. Das ist allerdings nur möglich, weil stille Reserven realisiert wurden, die im Wertpapierbestand steckten, der um rund 700 Mill. DM auf 1,9 Mrd. DM drastisch reduziert wurde.

Auf die faulen Engagements bei der DAL, von denen nach externen Schätzungen rund 460 Mill. DM auf die Mainzer Landesbank entfallen, hatte die Bank bereits im '83er Abschluß rund 100 Mill. DM wertberichtigt, davon 25 Mill. DM im Vorgriff auf die '84er Bilanz. Daß die 1983 wiederaufgenommene Dividendenzahlung ausfällt, wurde bereits angekündigt.

Ihr Teilbetriebsergebnis aus dem laufenden Geschäft hat die Landesbank 1984 um 6,6 Prozent auf 232 Mill. DM gestelgert, wozu die dank einer Ausweitung der Zinsspanne mögliche Erhöhung des Zinsüberschusses von 295,5 auf 316 Mill. DM entscheidend beitrug. Die Bilanzsumme ist trotz höherer Forderungen an andere Banken lediglich um 1,5 Prozent auf 29 Mrd. DM gestiegen, weil der Abbau des Rentenbestandes stark zu Buche schlug. Unverändert blieben mit 15,9 Mrd. DM die Kredite an Kunden, wobei sich Zuwächse im Immobilien-, Exportfinanzierungs- und Auslandsgeschäft ergaben, während das Geschäft mit öffentlichen und privaten Kreditnehmern zurückging.

WELTBANK / Kapitalimporte der Dritten Welt erstmals kleiner als die Abflüsse

Der Schuldenberg wächst langsamer

H.-A. SIEBERT, **Washington**

Die Schuldenkrise bleibt unter Kontrolle, solange die Industrienationen *schnell genug wachsen* und ihre Märkte offenhalten. Dieses Signal sendet die Weltbank mit ihren neuen „*Schuldentafeln*" aus. Sie zeigen zwar, daß die Auslandsverpflichtungen der Dritten Welt bis Ende dieses Jahres um 8,4 Prozent auf 970 Mrd. Dollar (etwa 3250 Mrd. Mark) zunehmen. Das Tempo hat sich jedoch stark verlangsamt.

Noch 1981 erhöbte sich der Schuldenberg um 15,1 Prozent. Mit der verbesserten wirtschaftlichen Lage vor allem in den Schwellenländern zeigte die Kurve danach kontinuierlich nach unten. Fest steht nun, daß 1984 *die Dritte Welt erstmals mehr Kapital* aus- als einführte. Die Differenz betrug sieben Mrd. Dollar, die für einheimische Investitionen fehlten. Für die größten Schuldnerländer, die enorme Mittel für den Zinsendienst und Tilgungen aufbringen mußten, begann der negative Nettotransfer schon 1982; im letzten Jahr erreichte er 15 Mrd. Dollar.

Die Auslandsverschuldung der Entwicklungsländer erböhte sich 1984 um 6,2 Prozent auf 895 Mrd. Dollar. Drei Viertel der *langfristigen Gelder* (717 Mrd. Dollar) waren Kredite in amerikanischer Währung. Langfristig machten die Forderungen ausländischer Regierungen 245, die privater Institutionen 472 Mrd. Dollar aus. Kurzfristige Ausleihungen bis zu einem Jahr schlugen mit 142, Ziehungen auf den Internationalen Währungsfonds mit 36 Mrd. Dollar zu Buch.

Indes, das Schuldenbüö sieht düsterer aus als es ist, da der Zuwachs an Vermögenswerten nicht bekannt ist. Tatsächlich ist nach Kalkulationen der Weltbank die Nettoverschuldung auch nur geringfügig gestiegen. Daß sich das Ausleihtempo 1985 beschleunigt, mag wiederum mit den bisberigen wirtschaftlichen Anpassungserfolgen zusammenhängen.

Andererseits wird der Kapitalabfluß aus der Dritten Welt zumindest in diesem Jahr anhalten. Die Weltbank hofft deshalb, daß sich der hohe Anteil des Schuldendienstes an den Devisenerlösen endlich verringert. Außerdem müsse in der zweiten Phase der Schuldenkrise eine Normalisierung in den Beziehungen zwischen Gläubigern und Schuldnern eintreten, wird betont.

Je schneller das geschieht, um so besser. Denn von 1981 bis 1983 sind die neuen Darlehenszusagen an 104 Entwicklungsländer insgesamt um 21 Prozent geschrumpft. Die privaten Institutionen, hauptsächlich Banken, drosselten ihre Zusagen um 27 Prozent. In die ärmsten afrikanischen Länder flossen 1983 nur noch 149 Mill. Dollar, verglichen mit 1.5 Mrd. Dollar 1979.

Ein weiterer Schwachpunkt sind die Terms of Trade, die Austauschrelationen zwischen im- und exportierten Gütern eines Landes. Sie haben sich 1984 nicht wie erwartet verbessert. Die Entwicklungsländer erreichten 1984 eine wirtschaftliche Wachstumsrate von real 3,6 (1983: 2,3) Prozent, die Ausfuhr gewerblicher Erzeugnisse schoß um 25 Prozent in die Höhe, wovon vor allem Lateinamerika und Asien profitierten.

Der Schuldendruck trifft die Regionen höchst unterschiedlich. Folgt man der Weltbank, dann haben Südkorea und Indien die Krise durch rechtzeitige Anpassung abgefedert; aus dem Schneider ist Mexiko, dessen Umschuldung mit den Privatbanken als „Meilenstein" bezeichnet wird. Dahinter werden Brasilien und Argentinien angesiedelt. Nur schwache Wachstumshoffnungen bestehen für das Afrika südlich der Sahara.

Höhere Bauleistung bei Hochtief AG

dpa/VWD, **Essen**

Die Hochtief AG, Essen, zweitgrößtes Bauunternehmen der Bundesrepublik, hat ihre Bauleistung 1984 um 4,2 Prozent auf 4,89 Mrd. DM gesteigert. Überdurchschnittlicben Zuwachs gab es mit 6,2 Prozent auf 3,03 Mrd. DM im Inland. In dem gestern veröffentlichten Zwischenbericht wird wieder eine „gute Dividende" in Aussicht gestellt. Für 1983 waren 20 Prozent und 4 Prozent Bonus auf 200 Mill. DM Grundkapital ausgeschüttet und außerdem die freien Rücklagen um 80 Mill. DM verstärkt worden.

Die Auftragseingänge nahmen 1984 um 23,4 Prozent auf 5,4 Mrd. DM zu. Der Zuwachs kam vor allem aus dem Ausland, dessen Anteil 2,37 Mrd. betrug. Am Jahresende belief sich der Auftragsbestand auf 4,51 (1983: 4,12) Mrd. DM, von denen 2,17 Mrd. (minus 5,2 Prozent) auf das Inland und 2,34 Mrd. (plus 28 Prozent) auf das Ausland entfielen. Die durchschnittliche Mitarbeiterzahl betrug kaum verändert 30 338. Zur Finanzlage heißt es, liquide Mittel seien vor allem in festverzinslichen Wertpapieren angelegt worden. Verdient hat das Unternehmen wieder in erster Linie im Ausland. Aber auch das Inlandsergebnis war noch positiv.

Citibank: Einstieg in den Kapitalmarkt

cd. **Frankfurt**

Die Citibank wird die Liberalisierung des deutschen Kapitalmarktes zu einer Erweiterung ihrer Aktivitäten in der Bundesrepublik Deutschland nutzen, kündigte der New Yorker Chairman John S. Reed anläßlich des 25jährigen Jubiläums bankgeschäftlicher Tätigkeit in Frankfurt an. Dabei ist vor allem an die Emission internationaler D-Mark-Anleihen unter Führung der Citibank sowie die *Einführung neuer Finanzierungsinstrumente* wie Notes und Certificats of Deposit gedacht.

Für das Bankgeschäft in Europa sieht Reed in der Bundesrepublik die besten Wachstumschancen, was sich auch *darin spiegele, daß die Citibank* AG in Frankfurt mit ihren sechs Filialen das größte einzelne Auslandsinvestment sei. Für 1985 ist die Eröffnung einer Filiale in Köln und in zwei weiteren Städten vorgesehen, die mehr Nähe zu mittelgroßen Kunden bringen sollen.

Vorstandsmitglied Wilfried Scheele berichtete über eine Bilanzsummensteigerung von 3,8 auf 4,8 Mrd. DM und eine wesentliche Ertragsverbesserung im letzten Jahr und kündigte einen Citicorp DM-Reisescheck an.

Wilo-Gruppe auf Erfolgskurs

J. G. **Düsseldorf**

Gegenläufig zum Niedergang der Baukonjunktur hat die von der Dortmunder Wilo-Werk GmbH & Co. KG geführte Gruppe auch 1984 mit einer „planmäßigen" Umsatzssteigerung um 5 (6,7) Prozent auf 223 Mill. DM ihren Erfolgskurs beibehalten. Das 112 Jahre alte Familienunternehmen zählt sich längst zu den führenden Herstellern von Heizungspumpen in Europa. Diese Selbsteinschätzung wird auch von der Tatsache gestützt, daß die nunmehr 10 (9) Auslandstöchter in Europa, darunter 3 (2) Produktionsstätten, gut ein Drittel zum Gesamtgeschäft der Gruppe beitragen, deren Mitarbeiterzahl 1984 auf 880 (850) wuchs.

Auch die Rendite habe sich 1984 verbessert, sagt die Geschäftsführung zu den auf 8,2 (6,5) Mill. DM erhöbten Investitionen. Solche für Familienunternehmen oft weise Beschränkung auf *die Selbstfinanzierungskraft* erlaubte der Gruppe denn doch neue Schritte ins Ausland: Ende 1984 der Mehrbeitserwerb am französischen Konkurrenten Pompes Salmson, in 1985 auch eine Italien-Vertriebstochter und erstmals (mit Komponenten-Export) der Sprung in das USA-Geschäft.

WELTBÖRSEN / Insgesamt überwiegen Kurseinbußen

Paris tendiert recht fest

New York (VWD) – Deutliche Verluste gab es zur Wochenmitte am New Yorker Aktienmarkt. Die Abschwächungstendenz setzte sich fast über die gesamte Sitzungsdauer stetig fort. Der Dow-Jones-Index für 30 Industriewerte schloß mit 1261,70 (Vorwoche: 1271,53). Entgegen der insgesamt schwachen Tendenz konnten sich Versorgungsaktien gut behaupten.

Wohin tendieren die Weltbörsen? – Unter diesem Motto gibt die WELT jede Woche jeweils in der Freitagsausgabe einen Überblick über den Kurstrend an den wichtigsten internationalen Börsen.

Paris (J. Sch) – Die französischen Aktien sind teuer geworden. Trotzdem verbucht die Pariser Börse immer noch überdurchschnittliche Kurssteigerungen. Gegenüber Ende 1984 (Insee-Index) legten sie 14 Prozent zu gegenüber Ende 1981 (Makler-Index) 108 Prozent. Aber die Amerikaner, die stark kaufen, halten zahlreiche Aktien wegen des hohen Dollarkurses weiterhin für preiswert. Im Unterschied aber zu anderen europäischen Plätzen ist auch die nationale Nachfrage sehr rege (institutionelle Anleger schwimmen in Liquidität), während der Markt durch die Nationalisierungen stark verengt wurde. So beeinflussen selbst selektive Sonderhaussen den Index beträchtlich – so zuletzt die von Peugeot, zu der es in Spekulation auf die für heute in Peking erwartete Unterzeichnung eines großchinesischen Liefer- und Montageauftrags für Kombiwagen und Kleinlaster gekommen war.

Tokio (dlt) – Die Kurse in Tokio waren nur knapp behauptet. Der Dow-Jones-Index verlor im Wochenvergleich 9,8 Punkte und fiel auf 12 405 zurück. Die Tagesumsätze bewegten sich zwischen 285 und 320 Millionen Aktien. *Die leicht nachgebende* Tendenz wurde als Korrektur überhöhter Kurse aufgefaßt. Die Rekordhöhe der Summe ausstehender Schulden aus Kreditkäufen beunruhigte etwas.

London (flu) – Die Londoner Börse tritt derzeit auf der Stelle. Weder die verbesserten Aussichten auf eine Senkung des hohen Zinsniveaus (Basis-Ausleihsatz 14 Prozent) noch die Hoffnung auf ein steuerfreundliches Budget wirkten sich positiv aus. Zwischen Freitag letzter Woche und gestern gab der Financial-Times-Index um 3,4 auf 984,7 Punkte nach.

GROSSBRITANNIEN / Klagen der Pharma-Industrie

Re-Importe bereiten Sorgen

WILHELM FURLER, **London**

Die Pharmazeutiscbe Industrie in Großbritannien hat Schwierigkeiten, sich gegen die wachsenden Arzneimittel-Importe durchzusetzen. Sie beklagt dabei vor allem den sogenannten Parallelhandel mit Pharmazeutika, die in Großbritannien hergestellt und in kontinentaleuropäiscbe Länder exportiert werden, wo sie dann aber von Händlern billig gekauft und an britische Apotheker teurer verkauft werden.

Diese Parallelimporte, die im vergangenen Jahr von London gesetzlich untersagt worden sind, werden insbesondere über Frankreich abgewickelt. Während nach Angaben des Verbandes der Pharmazeutischen Industrie Großbritanniens die Arzneimittel-Importe im vergangenen Jahr insgesamt um 15 Prozent zunahmen, kam es bei den Importen von Medikamenten aus Frankreicb zu einem Anstieg um immerhin 60 Prozent.

Da die Zurückerstattung der verschriebenen Arzneimittel an die Apotheken durch den Nationalen Gesundheitsdienst auf der Basis von Listenpreisen für Großbritannien erfolgt und nicht auf der Grundlage tatsächlich bezahlter Preise, ergibt sich bei Parallel-Importen für Pharma-Händler eine erbebliche Gewinnspanne. Die von der Regierung dagegen erlassene Gesetzgebung greift jedoch nicht, weil, wie der Verband beklagt, dieser Mißbrauch praktisch nicht kontrolliert wird.

Dem Jahresbericht des Verbandes der Pharmazeutischen Industrie Großbritanniens zufolge stiegen die Arzneimittel-Importe im vergangenen Jahr wertmäßig von 470 auf 542 Mill. Pfund (1,97 Mrd. DM). Die Exporte britischer Pharmazeutika nahmen um 14 Prozent zu, nämlich von 1,074 auf 1,222 Mrd. Pfund (4,44 Mrd. DM). Der wichtigste Einzelmarkt für die britischen Pharma-Hersteller ist unverändert Amerika. So gingen im letzten Jahr Arzneimittel im Wert von 102 Mill. Pfund in die USA, während Großbritannien aus den USA Pharmazeutika im Wert von 68 Mill. Pfund bezog.

Die im Rahmen des Nationalen Gesundheitsdienstes in Großbritannien verschriebenen Medikamente stiegen im vergangenen Jahr dem Wert nach um zehn Prozent auf 1,75 Mrd. Pfund. 1980 waren es erst 1,033 Mrd. Pfund. Seither hat sich der Importanteil von 21,6 auf 31 Prozent erhöht.

DIE VOLVO 300-SERIE SCHONT JETZT MIT SICHERHEIT DIE UMWELT UND DIE BRIEFTASCHE.

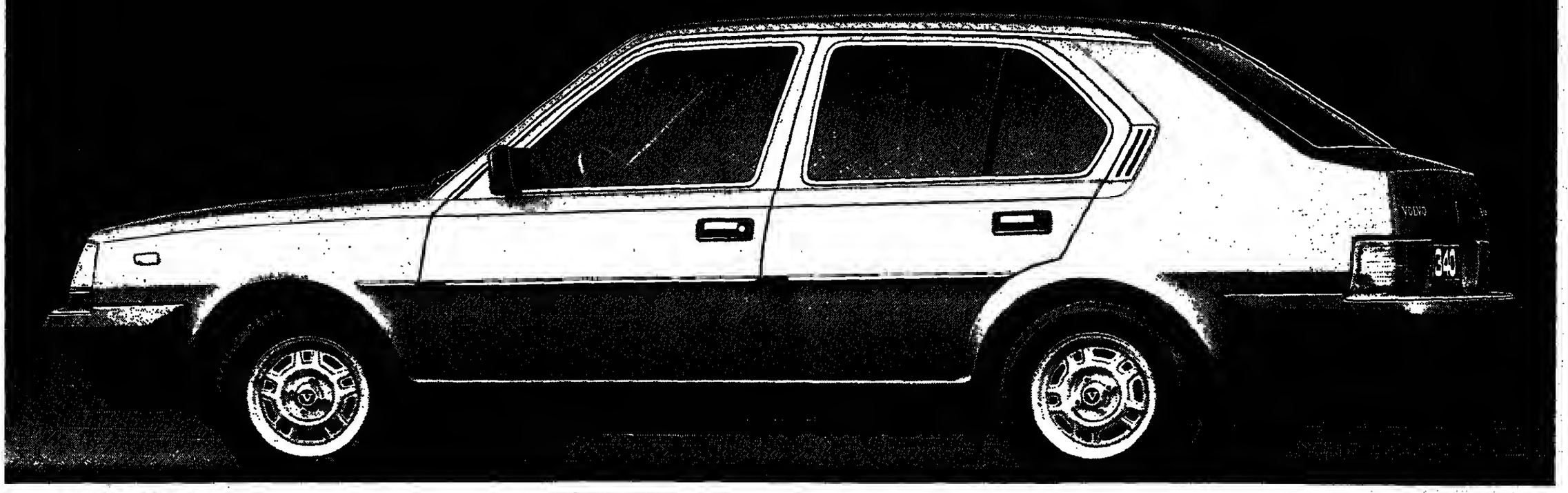

VOLVO ZEIGT SICHERHEIT. FÜR SIE UND DIE UMWELT.

Im Rahmen seiner Frühjahrsaktion präsentiert Volvo jetzt neue Technologien zur Entlastung der Umwelt. Schauen Sie sich doch mal an, was Volvo zum Thema „Sicherheit für Sie und die Umwelt" zu bieten hat. Zum Beispiel die Modelle der 300-Serie:

DIE ÖKONOMISCHEN 340-MODELLE.
Da ist zunächst der neue 340 Diesel. Sein moderner 1,6 l-Motor mit 40 kW/54 PS verbraucht abgasarmen, bleifreien Dieselkraftstoff. Und davon nur ganz wenig: 4,7 l bei 90 km/h, 7,4 l bei 120 km/h und 7 l in der Stadt (auf 100 km nach DIN 70030). Mit 5 Türen und 5 Gängen kostet er DM 18.990,–*. Eine gute Investition, wenn man bedenkt, daß er auch später keinen Katalysator braucht. Die Benziner, der 340 DL für DM 17.490,–* und der großzügig ausgestattete 340 GL, beide mit 1,4 l-Motor, computergesteuerter Zündung und 52 kW/71 PS, sind für die Nachrüstung mit ungeregeltem Dreiwege-Katalysator vorbereitet. Das heißt, wenn die Versorgung mit bleifreiem Superkraftstoff überall gesichert ist, lassen Sie einfach den Katalysator einbauen. Dann fahren Sie nicht nur wirtschaftlich, sondern auch besonders abgasarm und gemäß Planung steuerbegünstigt nach Gruppe A. Sie sehen, mit den 340ern kann man die Umwelt und die Brieftasche schonen.

UND DANN IN DER 2 L-KLASSE DIE KOMFORTABLEN 360-MODELLE.
Der 360 GLS für DM 21.760,–* besitzt eine anspruchsvolle Ausstattung sowie ein Abgasrückführungs- und Pulsair-System (EGR). Der besonders exklusive 360 GLE für DM 23.390,–* und der dynamische 360 GLT für DM 22.900,–* kommen durch ihre moderne computergesteuerte Zündung sowie LE-Jetronic-Einspritzung mit Schubabschaltung sogar ohne jegliche Zusatzausrüstung aus. Alle drei Modelle können mit herkömmlichem Superbenzin gefahren werden und sind dennoch umweltfreundlich und gemäß Planung steuerbegünstigt nach Gruppe A. (*Unverbindliche Preisempfehlung ab Importeurlager.)
Mit jedem dieser Modelle fahren Sie nicht nur mit der sprichwörtlichen Volvo-Sicherheit, sondern auch umweltbewußt.
Sprechen Sie doch mal mit dem Volvo-Händler. Er berät Sie gerne.
VOLVO. EIN VORBILD AN SICHERHEIT, ZUVERLÄSSIGKEIT UND LANGLEBIGKEIT.
VOLVO

HESSISCHE SPARKASSEN / Handlungsbedarf bei Fusion

Erfolgreiches '84er Geschäft

CLAUS DERTINGER, **Frankfurt**

Die Konzentration des zersplitterten öffentlichen Bankgewerbes in Baden-Württemberg, die Ministerpräsident Späth, notfalls auf Umwegen, durchsetzen will, würde, wenn sie die beiden Girozentralen im „Ländle" einbezöge, auch in Hessen „Handlungsbedarf" auslösen, kündigte Adolf Schmitt-Weigand, geschäftsführender Präsident des Hessischen Sparkassen- und Giroverbandes (HSGV) an.

Eine Fusion im Südwesten berühre nicht nur die Hessische Landesbank (Helaba), die dann vom dritten auf den fünften Platz unter den Landesbanken rutschen würde, sowie die Deutsche Girozentrale (DGZ) in Frankfurt, sondern auch die Landesbanken in Saarbrücken und Mainz, die bereits der frühere hessische Wirtschaftsminister Karry mit der Helaba fusionieren wollte.

Bei der Vorlage des HSGV-Jahresberichts teilte Schmitt-Weigand mit, daß den hessischen Sparkassen im Einzelfall die Ausgabe von Inhaberschuldverschreibungen, die allerdings nicht börsenfähig sein sollen, genehmigt werde. Als erste Institute werden in wenigen Tagen die Nassauische Sparkasse und die Stadtsparkasse Frankfurt Ausnahmegenehmigungen erhalten. Für Börsenfähigkeit bestehe bei der Kundschaft kein Bedarf, konterte Schmitt-Weigand den Verdacht, mit einer „Kastrierung" der Sparkassenpapiere solle verhindert werden, daß sie den Schuldverschreibungen der Helaba Konkurrenz machen.

Die Geschäftsentwicklung der 52 hessischen Sparkassen im letzten Jahr bezeichnete Schmitt-Weigand als erfolgreich. Die Bilanzsumme ist um 7,7 Prozent auf 64 Mrd. DM gestiegen, das Kreditvolumen um 7,1 Prozent auf 40 Mrd. DM und die Kundeneinlagen um 6,7 Prozent auf über 50 Mrd. DM.

Das *Spargeld-Aufkommen* (3,14 Mrd. DM) konzentrierte sich auf höherverzinsliche Anlagen; die Spareinlagen ohne Sonderformen und Zinsgutschriften sanken um 540 Mill. DM. Die Betriebsergebnisspanne ging leicht von ca. 1,6 auf gut 1,5 Prozent zurück. Vom Gewinn bleiben nach erhöhten Wertberichtigungen und 10 Mill. DM Ausschüttung an Gewährträger 198 Mill. DM zur Aufstockung des Eigenkapitals, das 3,5 Prozent der Bilanzsumme ausmachte und rund zehn Prozent Rendite abwarf.

DEUTSCHE BABCOCK / Auch ohne Mammutprojekte des Anlagenbaus stimmt der Rückweg zu einer Rendite

Die Genesungskur verläuft verläßlich nach Plan

J. GEHLHOFF, **Oberhausen**

Ein Bekenntnis schickt Vorstandsvorsitzender Helmut Wiehn dem Abschluß 1983/84 (30. September) der Deutsche Babcock AG, Oberhausen, vorweg. Lange sei mit dem Aufsichtsrat dieser Holding eines der größten deutschen Anlagen- und Maschinenbau-Konzerne darüber diskutiert worden, ob man den Gewinn weitestgehend thesaurieren oder doch auch für den nach zweijähriger Pause eigentlich fälligen Dividenden-Wiederbeginn auf das Stammaktien-Kapital nutzen sollte.

Die Entscheidung fiel zugunsten der Dividende. Der Hauptversammlung am 17. April wird vorgeschlagen, allen 20 000 Aktionären des Unternehmens (250 Mill. DM Aktienkapital, davon Iran mit 25,02 Prozent als einzig bekannter Großaktionär) Bar-Erfolg am Genesungsfortschritt zu gönnen: 3 (–) DM für die Stammaktien und 3,50 (3) DM für die nom. 62,5 Mill. DM stimmrechtslosen und mit nachzahlbarem Mindest-Dividendenanspruch ausgestatteten Vorzugsaktien.

Vermutlich war es die Existenz dieser „Stimmrechtslosen", die der Holding nun die Dividenden-Rückkehr für alle nahelegte. Man möchte, auf zweifelsfrei deutlichem Genesungsweg der Rendite, nicht ohne Not zwei sehr unterschiedliche Babcock-Aktien kreieren.

Bedarf für das Zerren an solchen Notleinen hat der Konzern nun offenbar überhaupt nicht mehr. Das fürchterliche Debakel aus drei im Risiko falsch kalkulierten Nahost-Großaufträgen, das er vor zwei Jahren auch mit 389 Mill. DM Rücklagenauflösung (quasi eine Halbierung allen Eigenkapitals) auffangen mußte, scheint endgültig überwunden.

Dies auch mit Blick auf das Eigenkapitalpolster. Was da an der bis zum Ende von 1984/85 prognostizierten und derzeit noch fehlenden Wiederauffüllung von jetzt zehn auf 20 Prozent noch fehlt, ist weit überwiegend auf die nächste Kapitalerhöhung zu konzentrieren. Dafür hat die Holding ein genehmigtes Kapital von 100 Mill. DM mit längst deklarierter Absicht, daraus mit 200 Prozent Emissionsagio der jungen Aktien einen Eigenmittelzufluß von 300 Mill. DM zu machen.

Der aktuelle Börsenkurs für die Babcock-Aktien beider Kategorien könnte dem Vorstand schon Lust zu diesem Akt machen. Aber ohnehin hat der glänzend finanzierte Konzern allein im Zinsertragsaldo von nun 26 Mill. DM weit über seine aktuellen Dividendenerfordernisse und obendrein mit 1,2 Mrd. DM ungenutzten Banken-Kreditlimits gestützt, überhaupt einen akuten Bedarf am Aufschluß neuer Finanzquellen.

Auch in solcher kommod scheinenden Position läßt der Babcock-Vorstand klugerweise keinen Zweifel daran, daß die im aktuellen Konzerngeschäft und auf dem Hintergrund radikaler Rationalisierung auch bei den Arbeitsplätzen erzielten Erfolge der Renditebesserung vorerst bestenfalls die Hälfte des Erwünschten erreichen. Der große Rest, nun aber ohne nochmals großen Belegschaftsabbau, soll vornehmlich in 1984/85 folgen.

Vision des Vorstands: Die nach dem Debakel mit den drei horrend verlustträchtigen Nahost-Großaufträgen eingeleitete Politik der „Auftrags-Selektion" zugunsten kleinerer und auch mehr auf „risikoarme" Inlandskundschaft ausgerichtete Aquisition der Aufträge zeige trotz Ausbleibens der einst gewohnten und nun für alle äußerst rar gewordenen Mammut-Großaufträge ihre segensreiche Wirkung.

Konkreter: Die Babcock-Gruppe werde 1984/85 bei kaum noch spürbarem weiterem Personalabbau (vor allem nochmals im Gemeinkostenbereich) in Auftragseingang wie in eigener Betriebsleistung gewiß das Vorjahresniveau erreichen. Das ist zwar noch nicht das Bild des aufsteigenden „Phoenix aus der Asche". Näherungsweise hat Babcock-Chef Wiehn das schönere Bild aber mit der Bemerkung anvisiert, die „Darstellung" eines positiven Jahresergebnisses werde der Holding und der Gruppe 1984/85 deutlich leichter fallen als im Berichtsjahr.

Gruppe Dt. Babcock	1983/84	± %
Umsatz (Mill. DM) [1]	7012	– 12,9
Auslandsanteil (%)	63	(67)
Gesamtleistung	5409	– 24,7
Rohertrag	2079	– 10,7
Auftragseingang	5813	– 18,6
Auftragsbestand	8904	– 15,7
Beschäftigte [2]	22 515	– 9,2
Sachinvestitionen	81	– 14,5
Abschreibungen	80	– 7,4
Jahresüberschuß	28	+ 19,0
Ausschüttung	18	(–)

[1] Mit 562 (971) Mill. DM Innenumsätzen. [2] Davon 3546 (3846) im Ausland

VAG LEASING

Zuwachsraten im Autogeschäft

DOMINIK SCHMIDT, **Hannover**

Die VW-Tochter VAG Leasing GmbH, Braunschweig, hat 1984 ihre Position als führende Automobil-Leasing-Gesellschaft in Europa weiter ausbauen können. Geschäftsführer Peter Schneider bezifferte den Fahrzeugbestand des Unternehmens Ende 1984 auf 148 000 Autos; das sind 22 600 Fahrzeuge oder 18 Prozent mehr als im Jahr davor. Die gesamte Leasing-Flotte in der Bundesrepublik schätzt Schneider auf rund 700 000 Fahrzeuge.

Maßgeblichen Anteil an der günstigen Entwicklung, die sich in dem kräftig um 22,9 Prozent auf 1,32 (1,07) Mrd. DM gestiegenen Umsatz widerspiegelt, haben die privaten Leasing-Nehmer. Noch vor zwei Jahren lag der Anteil des Privatauto-Leasing bei 6,6 Prozent, inzwischen entfallen 26 Prozent des gesamten VAG-Bestands auf Private (plus 23,2 Prozent auf 39 000 Einheiten). Aber auch im Bereich der Geschäftsfahrzeuge ergab sich ein Plus von 16,3 Prozent auf 109 000 (93 800) Wagen. Der Anteil der Nutzfahrzeuge am Bestand verringerte sich auf 18,2 (19,7) Prozent.

Zahlen zur Ertragsentwicklung wollte Schneider nicht nennen. Immerhin aber habe sich das Ergebnis verbessert, wenn auch nicht in dem Maße wie der Umsatz. Nach den Worten Schneiders ist die Ertragssituation für die Gesellschaft aber ohnehin nicht das Maß aller Dinge: die eigentliche Aufgabe liege vielmehr darin, den Absatz der Konzernprodukte von VW und Audi zu fördern.

Andererseits äußert sich Schneider kritisch zu dem immer schwierigeren Großkunden-Geschäft. Der harte Wettbewerb um diesen Kundenkreis führe dazu, daß oftmals nur kostendeckende Preise erzielt werden. Wie wichtig dieses Geschäft andererseits sei, werde daran deutlich, daß nur ein Prozent der Kunden mehr als zehn Fahrzeuge geleast haben, ihr Anteil aber bei 23 Prozent des gesamten Fahrzeugparks liegt.

Zuversichtlich beurteilt Schneider die Aussichten im laufenden Jahr. Trotz aller absatzhemmenden Faktoren verzeichne VAG Leasing in den ersten Monaten keinerlei Geschäftsabschwächung. Derzeit liegen die Zuwachsraten im zweistelligen Bereich. Beim Abschluß der Verträge zeichne sich vor allem bei Privaten der Trend einer Verlängerung der Vertragsdauer von 24 auf 36 Monate ab.

STEINKOHLE / Jochimsen warnt vor Kapazitätsabbau

Gegen Subventionskürzungen

HANS BAUMANN, **Herne**

Der Warnung des Rheinisch-Westfälischen Instituts für Wirtschaftsforschung (RWI), Essen, die Steinkohleförderkapazitäten über Subventionskürzungen nicht weiter zu verringern, hat sich jetzt auch der Wirtschaftsminister von Nordrhein-Westfalen, Reimut Jochimsen, angeschlossen. Der SPD-Politiker nannte solche Überlegungen zugunsten von kostengünstigeren Kohleimporten Gedankenspielereien in Brüssel und Bonn.

Auf einer Informationsveranstaltung der Steag AG zum Abschluß der Planungsarbeiten am Projekt Fernwärmeschiene Ruhr Ost appellierte der Wirtschaftsminister an Brüssel und Bonn, die Kokskohlebeihilfen für die Hütten der EG-Länder nicht zu kürzen. Ein Abbau von Subventionen für die Steinkohle bringe nur neue Lasten für den Bund und die Länder. Zudem hätten die Bergbaureviere unter Kaufkraftverlusten erneut zu leiden. Jochimsen bezog sich auf die RWI-Studie und betonte, daß ein Abbau der Subventionen um nur 500 Mill. DM bei der Steinkohle zu Umsatzverlusten von 1,5 Mrd. DM führe.

Jochimsen forderte die Wirtschaft und die Kommunen der Kohleregionen auf, solidarisch mehr Steinkohle im Wärmemarkt einzusetzen. Gegen Gas und Öl sei die Kohle „voll konkurrenzfähig", meinte der Minister.

Zu diesem Punkt sagte der Vorsitzende des Vorstandes der IG Berghau und Energie, Adolf Schmidt, daß aber auch die größten Erfolge am Wärmemarkt der Kohle nichts nützten, wenn es dem deutschen Steinkohlenbergbau nicht gelinge, seine Exporte auf dem heutigen Stand zu halten. Darum forderte Jochimsen von Bonn ein klärendes Wort, ob die Bundesregierung die Brüsseler Überlegungen zur Drosselung der EG-Kohleförderung stütze.

STUTTGARTER HOFBRÄU / Immobilienbereich wächst

Bierausstoß ist gesunken

WERNER NEITZEL, **Stuttgart**

Für den Biermarkt rechnet die Stuttgarter Hofbräu AG, Stuttgart, mit keinem nennenswerten Mengenwachstum mehr. Man müsse sich auf eine verstärkte Konkurrenz für das Bier aus den wachsenden in- und ausländischen Überkapazitäten bei Wein einstellen. Während der Pro-Kopf-Verbrauch an Bier im vergangenen Jahr bundesweit bei 144,5 Liter lag, erreichte er in Baden-Württemberg, wo der Wein einen hohen Stellenwert hat, lediglich 114,8 Liter.

Für die Entwicklung des eigenen Bierausstoßes geht Stuttgarter Hofbräu von einem stetigen, aber schwächeren Wachstum ihres Marktanteils aus. Dieser hat sich in Baden-Württemberg leicht auf 10,19 (10,17) Prozent verbessert. Im übrigen sieht die Brauerei mit ihren Aktivitäten im Immobilien- und Finanzbereich „eine gesicherte Basis für eine weiterhin zufriedenstellende Ertragsentwicklung".

Im Geschäftsjahr 1983/84 (30. 9.) hat sich Stuttgarter Hofbräu dem in Baden-Württemberg abwärts tendierenden Bierausstoß nicht entziehen können. Der Ausstoß verringerte sich bei der Brauerei um 4,2 Prozent auf 1,1 Mill. Hektoliter. Dennoch stiegen die Umsatzerlöse leicht um 1,3 Prozent auf 153 Mill. DM. Hierin spiegele sich nach Angaben der Verwaltung der zunehmende Anteil von Mieteinnahmen aus Geschäftshauten, der inzwischen knapp zehn Prozent der Gesamterlöse ausmache.

Jene waren es auch, die zu dem unveränderten Ergebnis – der Jahresüberschuß wird mit wiederum 8,5 Mill. DM ausgewiesen – beigetragen haben. Denn das Betriebsergebnis hat sich um ein Drittel verringert. Der Hauptversammlung am 16. April wird eine unveränderte Gesamtausschüttung von 7,5 Mill. DM vorgeschlagen. Investiert wurden im Berichtsjahr insgesamt 41 (42) Mill. DM, davon 22 (23) Mill. DM in Sachanlagen.

IHR PLATZ / Nur Franchise-Geschäfte im Plus

Umsatz unter Planansätzen

DOMINIK SCHMIDT, **Osnabrück**

Das Filial- und Franchise-Unternehmen Ihr Platz GmbH & Co., Osnabrück, hat 1984 die ursprünglichen Planziele deutlich verfehlt. Nach Angaben des Unternehmens ergab sich im Berichtsjahr lediglich eine Umsatzsteigerung um ein Prozent auf 688 (681) Mill. DM; vorgesehen war ein Zuwachs von rund drei Prozent.

Die Geschäftsführung begründet diese Entwicklung mit der Abkühlung des Konsumklimas nach den Streiks in der Metall- und Druckindustrie, die sich im gesamten Einzelhandel niederschlug. Vor dem Hintergrund dieser Bedingungen sei das Ergebnis durchaus zufriedenstellend, zumal das Betriebsergebnis gegenüber 1983 verbessert worden sei. Positiv entwickelte sich bei Ihr Platz der Umsatz der 96 Franchise-Geschäfte. Sie erlösten mit 61 (56) Mill. DM gut acht Prozent mehr als im Vorjahr.

Günstiger verläuft nach Angaben eines Firmensprechers das Geschäft im laufenden Jahr. Bis Mitte März sei ein Umsatzplus von rund fünf Prozent realisiert worden. Nicht zuletzt deshalb sei Ihr Platz für den weiteren Jahresverlauf „gedämpft optimistisch". Für neue Expansionsaktivitäten sei das Unternehmen gut gerüstet. Wie schon 1984 sollen wieder rund 10 Mill. DM in Sachanlagen investiert werden.

Allerdings bereite die Anmietung neuer Ladenflächen immer größere Schwierigkeiten, weil die überhöhten Mietforderungen betriebswirtschaftlich nicht zu verantworten seien. Deshalb investiere das Unternehmen verstärkt in vorhandene Standorte. Im Berichtsjahr seien nur 17 Geschäfte neu eröffnet, aber 80 Läden umgebaut worden. Insgesamt gehören zur Gruppe 592 (1983: 596) Geschäfte, darunter 496 eigene Filialen. Die Zahl der Mitarbeiter blieb 1984 mit 4120 nahezu unverändert.

UNTERNEHMEN UND BRANCHEN

Haushalte sparen Strom

Essen (Bm.) – Die Tarifkunden der Elektrizitätswirtschaft – Haushalte und Kleinverbraucher – haben 1984 mit 3464 kWh im Durchschnitt des Jahres kaum mehr verbraucht als 1978. Der Grund: Die Elektrogeräte sind sparsamer geworden. Einen Elektroherd haben heute 72 (1978: 69) Prozent der Haushalte, bei Gefriergeräten sind es 65 (56) Prozent, bei Waschmaschinen 83 (81) Prozent und bei Geschirrspülern 24 (15) Prozent. Die Zahl der Elektrospeicherheizungen erhöhte sich von 1,8 auf 2 Mill.

Höhere Dividende

Nürnberg (VWD) – Die Anhebung ihrer Dividende auf 11 (10) DM je 50-DM-Aktie schlägt die Vereinsbank in Nürnberg AG für 1984 vor. Zudem werden den Rücklagen unverändert 12 Mill. DM zugeführt.

Gemeinsame Kassen

Bielefeld (rtr) – Die Siemens AG und die ADS Anker Zentralgesellschaft mbH entwickeln gemeinsam ein Datenkassensystem für den schnell wachsenden Markt von Einzelhandels-Informationssystemen und werden die ersten Modelle noch 1985 für den Vertrieb freigeben. Ziel der getroffenen Vereinbarung ist nach den Angaben von ADS, eine „neue Generation von Datenkassen" mit Einbindung in Informations- und Kommunikationssysteme auf den Markt zu bringen.

Thier an der Grenze

Essen (Bm.) – Die Privatbrauerei Thier GmbH, Dortmund, stagnierte im Geschäftsjahr 1983/84 bei einem Umsatz von 77 Mill. DM, nachdem in den beiden vorangegangenen Jahren Umsatzzuwächse von 10 bzw. 14,6 Prozent erzielt worden waren. Die Grenzen im Abfüllbereich wurden erreicht. Eine Erweiterung ist nicht vorgesehen, da gerade im Heimatbereich der Absatz generell zurückgeht. Investiert wurden 11,5 (9,5) Mill. DM.

Aufsichtsrat stimmt zu

Stuttgart (VWD) – Für die Daimler-Benz AG ist die Übernahme der restlichen 50 Prozent an der Motoren- und Turbinen-Union GmbH (MTU), München, von der Maschinenfabrik Augsburg-Nürnberg AG (MAN) perfekt. Der Aufsichtsrat der Daimler-Benz AG hat dem Erwerb zugestimmt.

KONKURSE

Konkurs eröffnet: Bad Kreuznach: Caravans International WILK GmbH; **Bergisch Gladbach:** NUOVA Aquaristik Helmut Hofmann GmbH & Co. KG, Overath; Gunter Hofmann GmbH, Overath; **Berlin Charlottenburg:** Gerhard König Feinmechanik u. Apparatebau GmbH; Richard Franz GmbH & Co.; **Bersenbrück:** Gustav Gerberding, Badbergen, OT Groß Mimmelage; **Essen:** Huta-Hegerfeld AG; **Hamburg:** CITYBAU Treuhandges. mbH; **Heilbronn:** „Dora-Werk Hermann Ahrens", Erdmannhausen; **Herford:** H. Groteloh GmbH & Co. KG, Bünde; **Krefeld:** Heinrich Prinzenberg Sohn GmbH & Co.; **Ludwigshafen/Rhein:** Süß GmbH; **Münster:** Heinrich Krüger; **Niebüll:** Sylter Gaststättenbetriebe GmbH, Kampen/Sylt; Norm Elementbau GmbH & Co. KG; Norm Elementbau Beteiligungsges.; Karl Christiansen GmbH & Co. KG, Bauunternehmen; Karl Christiansen Beteiligungs GmbH; Christiansen u. Jensen OHG Bauunternehmen, Risum-Lindholm; **Nürnberg:** Nachl. d. Eduard Josef Bär; Nachl. d. Herbert Ludwig Robert Schmidtke; **Offenbach:** ADAM VETTER GmbH & Co. KG – Hoch- u. Tiefbau; **Osterholz-Scharmbeck:** Gottfried Kellner, Kaufmann, Ritterhude; **Verden:** Herbert Lukaszweski, Gas- u. Wasserinstallateur Heizungs- u. Lüftungsbaumeister, Walsrode; **Worms:** Philipp Reichert GmbH & Co. KG.

Anschlußkonkurs eröffnet: Hamburg: Norbert Reinsberg GmbH.

Vergleich beantragt: Köln: Ellenberg Verlag Ges. mbH; **Leverkusen:** Sport Widera GmbH.

SCHUHINDUSTRIE / Trotz sinkender Produktion sind die Erlöse deutlich gestiegen

Hoher Dollarkurs begünstigt Exporte

HARALD POSNY, **Düsseldorf**

Ähnlich der Entwicklung in der Bekleidungsindustrie hat die deutsche Schuhindustrie im vergangenen Jahr bei noch weiter sinkender Produktion den Umsatz deutlich erhöht, preisbereinigt sogar um 2,2 (4,1) Prozent. Peter Verhuven, stellvertretender Vorsitzender des Hauptverbandes der Deutschen Schuhindustrie, führt diese positive Entwicklung einmal auf die höhere Produktion von hochwertigen Straßenschuhen mit Lederoberteil zurück, deren Fertigungsvolumen jahrelang abgeschmolzen war, zum anderen auf den Export, der wertmäßig stärker zugelegt hat als der Paarzahl nach und es insgesamt auf eine Exportquote von fast einem Drittel gebracht hat. Hier hat sogar der Anteil von Lederschuhen mit 9 Prozent Zuwachs der Menge nach einen bedeutenden Aufschwung genommen.

Die wichtigsten Abnehmerländer sind nach wie vor die Niederlande, Österreich, die Schweiz und Frankreich. Die eigenen Exportanstrengungen sowie der für die Ausführen günstige Dollarkurs haben die Abnahme in den USA auf 1,2 (1,09) Mill. Paar steigen lassen. In Kanada wurden 0,5 Mill. Paar abgenommen. Verbands-Hauptgeschäftsführer Philipp F. Urban sieht auf diesen beiden Märkten bereits neue Schwierigkeiten: Die US-Hersteller erneuern ihren Vorstoß im Kongreß, Importbegrenzungen durchzusetzen, die Kanadier streben eine Verlängerung der vorhandenen Kontingente an.

Der japanische Markt scheint sich langsam für deutsche Schuhimporte zu öffnen. Hier haben wichtige Hersteller einen Durchbruch mit kleinen Gemeinschaftsausstellungen in Hotels erzielt. Nicht vorangekommen ist die Branche mit der Begründung eines Welt-Schuhabkommens ähnlich dem Welt-Textilabkommen, in das man auch gern die Schuhe mit textilen Oberteilen einbinden will.

Der im letzten Jahr wieder stärker gestiegene Import, der eine neue Rekordquote von fast 78 Prozent erreichte, zeigt für den Hauptimporteur Italien mit knapp 95 (98) Mill. Paar für 2,29 (2,17) Mrd. DM einen nicht unbedeutenden Verlust an Boden. Italien hat kaum mehr Preisvorteile gegenüber anderen Importen und der deutschen Produktion, andererseits wächst bei den deutschen Herstellern die modische Kompetenz mit eigenem Profil. Kräftig zugelegt haben auch die Importe aus Frankreich, aus den Niederlanden, Portugal und Jugoslawien, hier mit dem starken Verdacht auf Dumpingpraktiken.

Sorgen haben die deutschen Schuhhersteller mit den Materialpreisen, vor allem Leder wird in Dollar fakturiert. Die ausländischen Anbieter sind von dieser Entwicklung jedoch stärker betroffen. Für das Gesamtjahr erwartet Verhuven eine Produktionsstabilisierung bei 93 Mill. Paar, eventuell eine leichte Steigerung. Trotz Kapazitätsauslastung von 96 Prozent dürfte es angesichts der Vielzahl von Halbautomaten in der Branche nicht zu Neueinstellungen kommen.

Schuhindustrie	1984 [1]	± %
Produktion (Mill. Paar)	92,9	– 1,2
dav. Straßenschuhe aus Leder	49,6	+ 0,8
Umsatz (Mill. DM)	6258	+ 5,2
Import (Mill. Paar)	217,0	+ 5,0
(Mill. DM)	4459	+ 12,3
Importquote (%)	77,6	(76,2)
Export (Mill. Paar)	30,1	+ 1,5
(Mill. DM)	1093	+ 8,5
Exportquote	32,4	(31,5)
Inlandsverfügung (Mill. Paar)	279,8	+ 3,2
Betriebe [2]	359	– 1,6
Beschäftigte [2]	45 887	– 2,8

[1] Vorläufige Zahlen; [2] Jahresende, ab 20 Beschäftigte und ohne Heimarbeiter

Frau Dahme sind wir zu männlich

Das stimmt. Wir denken nämlich so, wie gescheite Männer heutzutage denken: in Geldangelegenheiten geht letztlich nichts ohne die Frauen. Sie sind inzwischen in vielen Wirtschaftszweigen genauso tüchtig wie zu Hause. Und kennen sich mit Aktienkursen genauso aus wie mit Kochrezepten.

Wir meinen, die männlichste Art, Frauen zu begegnen, ist die, sie in jeder Hinsicht voll zu respektieren, insbesondere in Geldangelegenheiten. Vielleicht ist das der Grund, warum sich bei uns so viele Frauen als Kundinnen so gut bedient fühlen.

Vielleicht suchen Sie so eine „handliche" Bank. Bitte sehr, wir sind für Sie da.

ADCA-BANK AG
Allgemeine Deutsche Credit-Anstalt

PS.

Übrigens: Wir sind in Berlin, Bonn, Düsseldorf, Frankfurt am Main, Hamburg, Hannover, München und Stuttgart.

Warenpreise – Termine

Knapp behauptet schlossen am Mittwoch die Gold-Notierungen an der New Yorker Comex. Fester gingen Silber und Kupfer aus dem Markt. Während Kaffee zum Teil deutlich schwächer notierte, zog Kakao in allen Sichten an.

Getreide und Getreideprodukte

Weizen Chicago (c/bush)

	13. 3	12. 3.
März	348,00	345,25
Mai	337,75	336,25
Juli	327,25	326,25

Weizen Winnipeg (can. $/t)

	13. 3.	12. 3.
Wheat Board cif. St. Lawrence 1 CW	258,34	258,49
Amber Durum	241,44	241,44

Roggen Winnipeg (can. $/t)

März	130,00	129,20
Mai	133,00	132,60
Juli	137,00	136,50

Hafer Winnipeg (can. $/t)

März	139,40	137,90
Mai	134,40	133,70
Juli	132,20	131,50

Hafer Chicago (c/bush)

	13. 3.	12. 3.
März	179,25	178,50
Mai	172,50	172,00
Juli	167,75	177,00

Mais Chicago (c/bush)

März	270,75	268,75
Mai	273,75	272,75
Juli	275,75	274,75

Gerste Winnipeg (can. $/t)

	13. 3.	12. 3.
März	134,70	134,80
Mai	135,20	135,20
Juli	132,70	132,90

Genußmittel

Kaffee

	13. 3.	12. 3.
New York (c/lb)		
Terminkontr. März	141,50	143,25
Mai	142,70	144,12
Juli	143,00	144,30

Kakao

	13. 3.	12. 3.
New York ($/t)		
Terminkontr. März	2210	2315
Mai	2210	2345
Juli	2105	2063
Umsatz	–	5750

Zucker

New York (c/lb)		
Kontrakt Nr. 11 März	4,08	3,85
Mai	4,30	4,05
Juli	4,47	4,25
Sept.	4,62	4,40
Okt.	5,04	4,75
Umsatz	14 725	9285

Isa-Preis fob karibische Häfen (US-c/lb)

	13. 3.	12. 3.
	3,74	3,78

Kaffee

	13. 3.	12. 3.
London (£/t) Robusta- Kontrakt März	2375–2375	2379–2380
Mai	2428–2432	2428–2430
Juli	2469–2469	2485–2488
Umsatz	2252	6334

Kakao

London (£/t)		
Terminkontrakt März	2110–2120	2144–2145
Mai	2084–2085	2119–2121
Juli	2056–2057	2102–2105
Umsatz	–	3918

Zucker

London ($/t), Nr. 6		
Mai	115,40–115,80	111,40–111,60
Aug.	121,00–121,60	117,20–117,40
Okt.	126,40–126,60	122,00–122,20
Umsatz	2936	1286

Pfeffer

	13. 3.	12. 3.
Singapur (Straits-Sarg.-$/100 kg)		
schw. Sarawak spez.	540,00	540,00
weißer Sarawak	720,00	720,00
weißer Muntok	730,00	730,00

Orangensaft

	13. 3.	11. 3.
New York (c/lb)	163,60	164,25
März	165,90	167,00
Mai	166,70	165,00
Juni	166,20	167,40
Sept.	165,00	165,00
Nov.	400	350
Umsatz		

Öle, Fette, Tierprodukte

Erdnußöl

	13. 3.	12. 3.
New York (c/lb)	38,80	38,00
Südstaaten fob Werk		

Maisöl

New York (c/lb)		
US-Mittelwestküsten fob Werk	31,00	30,25

Sojaöl

Chicago (c/lb) März	29,70	29,86
Mai	27,97	28,18
Juli	27,05	27,26
Aug.	26,40	26,60
Sept.	25,78	26,05
Okt.	25,02	25,25
Dez.	24,55	24,66

Baumwollsaatöl

New York (c/lb) Mississippi-Tal fob Werk	29,00	29,00

Schmalz

Chicago (c/lb)		
loco kasse	23,50	23,50
Choice white hog		
4% b. F.	19,25	19,25

Talg

New York (c/lb)		
top white	20,00	20,00
fancy	19,75	19,75
bleicherähig	18,25	18,25
yellow max. 10% b. F.	17,75	17,75

Sojaschrot

Chicago (c/lb)		
April	46,10	46,50
Juni	51,35	52,10
Juli	52,55	53,50

Schweinebäuche

Chicago (c/lb)		
März	73,20	73,85
Mai	73,15	73,50
Juli	73,10	73,32

Häute

	13. 3.	12. 3.
Chicago (c/lb)		
Ochsen extra schwere River Northern	44,50	44,50
Kühe extra schwere River Northern	–	–

Schlachtrinder

Chicago (c/bush)		
März	576,75	577,00
Mai	584,25	582,50
Juli	594,00	592,00
Aug.	596,00	593,50
Sept.	592,00	589,50
Nov.	593,50	591,75
Jan.	605,00	603,00

Sojaschrot

Chicago ($/sh)		
März	128,70	127,50
Mai	133,70	132,30
Juli	139,30	138,40
Aug.	142,30	141,00
Sept.	144,00	143,20
Okt.	147,50	146,50
Dez.	152,00	151,00

Leinsaat

	13. 3.	12. 3.
Winnip. (can. $/t)		
März	350,00	350,00
Mai	357,50	357,20
Juli	364,50	364,50

Kokosöl

	13. 3.	12. 3.
New York (c/lb) Westküste fob Werk	–	–

Erdnußöl

	14. 3.	13. 3.
Rotterdam ($/t)		
jegl. Herk. cif	950,00	950,00

Talg

Rotterdam ($/t)		
jegl. Herk. ex Tank	625,00	625,00

Palmöl

Rotterdam ($/kg)		
Sumatra cif	650,00	650,00

Sojaöl

Rotterd. (fl/100 kg)		
von Niederl. fob Werk	253,00	253,50

Kokosöl

Rotterdam ($/kg)		
Philippinen cif	915,00	935,00

Leinsaat

Rotterdam ($/t)		
Kanada Nr. 1 cif Rotterdam	288,00	287,75

Wolle, Fasern, Kautschuk

Baumwolle

	13. 3.	12. 3.
New York (c/lb)		
Kontrakt Nr. 2		
März	66,15	65,00
Mai	65,25	64,05
Juli	66,35	64,95
Okt.	65,50	65,60
Dez.	66,50	66,50
März	66,50	66,50

Kautschuk New York (c/lb) Rauchgefrast Ibcc RSS-1

	41,75	41,75

Wolle

Lond. (Pence/kg)		
Kontr. Nr. 2	13. 3.	12. 3.
März	490	485
Mai	536–537	536–538
Aug.	532–534	532–538
Umsatz	57	139

Wolle

Roubaix (F/kg)		
Kammzüge	13. 3.	12. 3.
März	53,90	53,90
Mai	53,90	53,90
Juli	53,90	53,90
Aug.	54,00	54,00
Umsatz	9	0

Tendenz: ruhig

Wolle Sydney (ausct. c/kg) Merino-Schweißwäsche

	13. 3.	12. 3.
März	560,0–600,0	570,0–582,0
Juli	625,0–637,0	625,0–637,0
Dez.	–	610,0–612,0
Umsatz	55	25

Sisal London ($/t) cif bel. Hauptmärkten

	13. 3.	12. 3.
East Africa 3 long	680,00	680,00
unterpreitet	570,00	570,00

Seide Yokoh. (Y/kg)

	13. 3.	12. 3.
AAA, ab Lager		
März	12 749	12 790
April	12 666	12 772

Kautschuk

	13. 3.	12. 3.
London (p/kg)		
Nr. 1 RSS loco	69,50–73,00	70,00–73,00
April	71,50–75,00	71,50–75,00
Mai	72,50–76,00	72,50–76,00
Juni	73,50–77,00	73,50–77,00
		Tendenz: ruhig

Kautschuk

	13. 3.	12. 3.
Malaysia (mal. c/kg)		
April	199,50–191,25	191,50–192,00
Mai	195,00–195,50	195,50–196,25
Nr. 2 RSS April	188,50–189,50	188,50–189,50
Nr. 3 RSS April	178,50–179,50	178,50–179,50
Nr. 4 RSS April	172,00–173,00	176,50–178,50
		Tendenz: ruhig

Jute London (£/kg)

	13. 3.	12. 3.
BWC	–	–
BWD	–	–
BTC	–	–
BTD	–	–

Erläuterungen – Rohstoffpreise

Mengen-Angaben: 1 Kryptonne (Feinseide) = 31,1035 g, 1 lb = 0,4536 kg; 1 Fl = 76 lbs – (–): BTC – (–); BTD – (–).

Westdeutsche Metallnotierungen

(DM je 100 kg)

Abnahmepreis Ges. London

	14. 3.	13. 3.
laufend. Monat	365,35–365,53	361,82–361,98
drittolg. Monat	378,71–378,89	374,57–374,75

Elektr. Basis London

laufend. Monat	114,89–115,08	116,04–116,13
drittolg. Monat	117,62–118,00	119,14–119,32

Elektrolyt. Basis London

laufend. Monat	1732,54–1734,37	1708,46–1710,29
drittolg. Monat	1754,49–1755,59	1729,83–1731,45

Zink: Basis London

laufend. Monat	305,18–305,53	298,12–298,65
drittolg. Monat	294,55–294,92	291,01–291,19
Produz.-Preis	313,22	310,62
Reinzink 99,9%	4175–4216	4129–4170

NE-Metalle

(DM je 100 kg)

Elektrolytkupfer für Lieferwerke (DEL-Notiz)

	14. 3.	13. 3.
	467,81–470,92	468,83–471,92

Blei in Kabeln

	122,50–123,50	123,75–124,75

Abnahmepreis für Lieferwerke (VAW)

Rundbarren	455,00–458,50	455,00–458,50
Vorzugsrabatt	464,00–464,50	464,00–464,50

• Auf der Grundlage der Meldungen ihrer höchsten und niedrigsten Kaufpreise durch 19 Kupferverarbeiter und Kupferbroniliere

Messingnotierungen

	14. 3.	13. 3.
MS 58, 1. Verarbeitungsstufe	440–449	439–447
MS 58, 2. Verarbeitungsstufe	482–483	482–483
MS 63	479–485	478–484

Zinn-Preis Penang

	13. 3.	12. 3.
Straits-Zinn ab Werk prompt (Ring.-kg)	29,15	29,15

Deutsche Alu-Gußlegierungen

(DM je 100 kg)

	14. 3.	13. 3.
Leg. 225	415–425	415–430
Leg. 226	417–430	417–430
Leg. 231	450–460	450–460
Leg. 233	460–470	460–470

Die Preise verstehen sich für Abnahmemengen von 1 bis 5 t frei Werk.

Edelmetalle

	14. 3.	13. 3.
Platin (DM je g)	29,550	29,20
Gold (DM je kg Feingold)		
Barren-Vkpr.	32 040	31 730
Rückrahmepr.	31 290	30 980
Gold (DM je kg Feingold) (Basis Lond. Fixing)		
Depossa-Vkpr.	32 240	31 892
Rückrahmepr.	31 450	31 090
verarbeitet	33 8208	33 440
Gold (Frankfurter Börsenkurs) (DM je kg)	31 560	31 275
Silber (DM je kg Feinsilber) (Basis Lond. Fixing)		
Depossa-Vkpr.	631,20	616,40
Rückrahmepr.	612,80	598,40
verarbeitet	658,908	643,40

Internationale Edelmetalle

Gold (US-$/Feinunze)

	14. 3.	13. 3.
London	290,25	290,10
10.30	290,75	290,25
15.00	290,25	290,25
Zürich nachtags	290,50–291,00	290,10–290,60
Paris (Fr/kg-Barren) nachtags	96 180	86 150

Silber (p/Feinunze)

London Kasse	523,50	513,35
3 Monate	540,35	530,15
6 Monate	555,30	545,55
12 Monate	585,30	574,05

Platin (£/Feinunze)

	13. 3.	12. 3.
London	229,85	226,40
Ir. Markt		

Palladium (£/Feinunze)

London	101,95	102,25
1 Händlerpr.		

New Yorker Metallbörse

	13. 3.	12. 3.
Kupfer (c/lb)		
März	58,10	58,35
April	58,40	58,30
Mai	58,75	58,65
Juni	60,35	60,20
Juli	60,95	60,75
Sept.	61,75	61,55
Dez.	62,60	62,35
Jan.	7850	
Umsatz		

Londoner Metallbörse

	14. 3.	13. 3.
Aluminium (£/t)		
Kasse	999,50–999,60	982,50–983,50
3 Monate	1035,0–1035,5	1020,0–1020,5
Blei (£/t) Kasse	314,00–314,50	313,50–314,00
3 Monate	322,50–322,50	323,00–323,50
Kupfer		
Hochgrade (£/t)		
nachtags Kasse	1257,5–1258,5	1257,0–1258,0
3 Monate	1277,0–127,0	1275,0–1276,0
abends Kasse	–	1258,0–1259,0
3 Monate	–	1277,5–1278,0
Kupfer-Standard		
Kasse	1253,0–1254,0	1243,0–1246,0
3 Monate	1272,0–1274,0	1269,0–1272,0
Zink (£/t) Kasse	804,00–805,00	804,00–805,00
3 Monate	805,00–806,00	798,00–800,00
Zinn (£/t) Kasse	10 125–10 132	10 151–10 155
3 Monate	10 128–10 130	10 150–10 155
Quecksilber		
$/Fl	–	290–305
Wolfram-Erz		
($/T-Einh.)	–	72–75

Sonderposten
Waren aller Art in nennenswerten Mengen laufend gesucht.
Offerten an Fa. Impala, Elbchaussee 268, 2 Hmb. 52, Tel. 0 40 / 82 84 45, Tx. 211 234 impin.

Trägerin eines alten und bekannten **„Adelsnamens"** unabhängig, sucht interessanten Aufgabenbereich.
Ang. unt. N 14 170 an WELT-Verlag, Postfach 10 08 64, 4300 Essen

Unser **Buch der Woche**

Erinnerungen an Flucht und Vertreibung
Herausgegeben von Herbert Reinoß
336 Seiten mit zahlr. s/w-Abb.
DM 38,–
Langen Müller

Private Vermögensgesellschaft sucht
Geschäftshäuser
nur in besten Innenstadtlagen in Städten ab 30 000 Ew. Erste Kontaktaufnahme erbeten unter Y 14377 an WELT-Verlag, Postfach 10 08 64, 4300 Essen

Bevor es zu spät ist . . .
. . jetzt nach Spanien
1. Sonderausgabe
mit detail. INFO über Investment, Immob., Geschäftseröffg., Daueraufenth., Steuern etc. Direkt vom Verfasser
Hans-J. Wollenberg
Leonhardsberg 17, 89 Augsburg
(Buchpreis inkl. Porto innerh. d. BRD DM 20,–) Sofortzusand

EINGEFÜHRTE TEXTILFIRMA
in Neuss, ca. 250 m von Düsseldorf entfernt, in repräsentativem Firmenkomplex, 1 Million Jahresumsatz, Miete DM 2600,– mit langjährigem Vertrag, problemlos ohne Angestellte zu führen, konkurrenzlose Ware durch deutschen Lieferanten, sehr hoher Gewinn, Ablöse DM 175 000,– + Ware, Warenübernahme kann durch Verkäufer teilfinanziert werden. Verkauf direkt vom Verkäufer. Kapitalnachweis erforderlich.
Ang. unt. P 14 171 an WELT-Verlag, Postfach 10 08 64, 4300 Essen

Telex-Nr. 657624 Tel.: 0203/480004
DM 4,70 !
ist Kunde kostet Sie der Außendienst, der Ihre 1000 Kunden 4 mal p.a. besucht und so mehr Umsatz bringt. Fragen Sie an bei CADICS, Niederwenigerstr. 49 • 43 ESSEN 15

Groß- u. Einzelhandel in Düsseldorf
Kundenkreis industrielle Endverbraucher, Kfz-Werkstätten und Tankstellen, sucht, da nicht ausgelastet (Lkw und genügend Lagerraum vorhanden), Werksvertrag für Lager und Auslieferung.
Zuschr. u. H 14166 an WELT-Verlag, Postfach 10 08 64, 4300 Essen.

An Export-Firmen:
Bald kommen Ihre Klienten an.
(Messebesuche)
Zusätzliche Geschäfte sind machbar. Unsere aktuelle Inventurliste hilft. Ca. 10 000 Paletten v. 40 diversen Warenarten. Besichtigung/Verhandlung/Verschiffung:
sofort
Teilweise 90 % unter VK-Preis. Wir machen solche Transaktionen über 30 Jahre. Fordern Sie bitte unsere Liste an.
Impala & Co. KG, Elbchaussee 268, 2000 Hamburg 52, Tlx. 211 234 impin, Tel. 0 40 / 82 84 45 – 46, Lager: 0 40 / 7 32 20 01 / 02.

Mod. eingerichteter Lackierbetrieb
hat noch Kapazitäten frei. Auf Wunsch holen wir ab und bringen die Ware.
KREUTER
Bellersdorfer Str. 15
D-6334 Asslar/Ortsteil Bermoll
Ruf: 0 64 46 / 4 76 od. 25 66

Termine für Industrieversteigerungen
In Namen und für Rechnung von Banken, Konkursverwaltern und Sicherungsübereignern führen wir nachstehende Versteigerungen zu folgenden Terminen durch:

19.3.1985 Willi Spieckermann
Bauunternehmung
2420 Bujendorf

19.3.1985 Kurt Hamann GmbH & Co. KG
Hoch- und Gerüstbauunternehmen
2420 Gr. Meinsdorf

19.3.1985 Adolf Peters
Tischlerei und Innenausbau
Neissestraße 5 · 2400 Lübeck

26.3.1985 Pahl-Werft
Werft- und Stahlbaubetrieb
August Pahl GmbH & Co.
Köhlfleet-Hauptdeich 7
2103 Hamburg-Finkenwerder

30.3.1985 Hans Hinrichsen KG
Landmaschinen und Traktoren
Ziegeleiweg · 2061 Rethwischfeld / Bad Oldesloe

02.4.1985 Hermann Fromm
Bettfedernfabrik
Elbestraße 7 · 2900 Oldenburg

18.4.1985 Stahlbaubetrieb in Lübeck
Allg. Stahlbau
Seelandstraße 32 · 2400 Lübeck 14

Bitte fordern Sie ausführliche Kataloge an:

KOMMANDITGESELLSCHAFT
IRHH INDUSTRIE-RAT HAMBURG GMBH
Hilbrand Busemann & Christian Bahrs
Vereidigte und öffentlich bestellte Auktionatoren sowie Sachverständiger
D-2000 Hamburg 13, Rothenbaumchaussee 5,
Tel.: 040/44 81 11, Telex 2 173 574 irhh

»DONAUPRINZESSIN«
Deutsche Kreuzfahrttradition

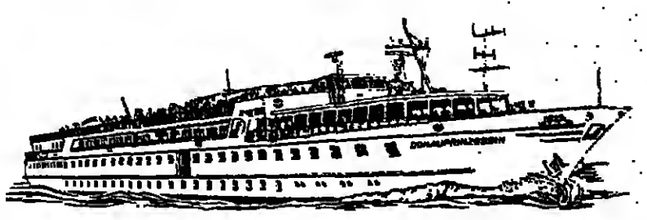

KREUZFAHRTEN
mit dem neuen deutschen Donauschiff
FAHRPLAN 1985

TAG	HAFEN	ANKUNFT	ABFAHRT
Samstag	Passau		19.30 Uhr
Sonntag	Dürnstein	11.00 Uhr	16.00 Uhr
Montag	Budapest	11.00 Uhr	
Dienstag	Budapest		13.00 Uhr
	Esztergom	19.00 Uhr	20.00 Uhr
Mittwoch	Bratislava	08.00 Uhr	13.00 Uhr
	Wien	19.00 Uhr	
Donnerstag	Wien		
Freitag	Wien		01.00 Uhr
	Melk	11.00 Uhr	13.00 Uhr
Samstag	Passau	08.00 Uhr	

TERMINE

MÄRZ	23., 30.		
APRIL	06., 13., 20., 27.	AUGUST	03., 10., 17., 24., 31.
MAI	04., 11., 18., 25.	SEPTEMBER	07., 14., 21.
JUNI	01., 08., 15., 22., 29.	OKTOBER	05., 12., 19., 26.
JULI	06., 13., 20., 27.	NOVEMBER	02.

Ausführliches Programm, Auskünfte und Buchungen in Ihrem Reisebüro

PETER DEILMANN REEDEREI
Am Hafensteg 19
2430 Neustadt in Holstein
Telefon (0 45 61) 60 41

seetours international
Weißfrauenstraße 3
6000 Frankfurt am Main 1
Telefon (0 69) 13 33-1

Welche öffentlich notierte Gesellschaft bringt plötzlich das nächste hochtechnologische Erzeugnis auf den Markt? Eine, die Computer und Laser einsetzt, um weltweit die Phantasie und Aufmerksamkeit der Benutzer und Anleger in ihren Bann zu ziehen." Wird das einer der Riesen sein, wie IBM oder Hewlett Packard, Data General oder DEC? Oder einer der Senkrechtstarter, wie Apple, Commodore oder Sinclair?

Die Antwort auf diese Frage – die für Aktienanleger überall von höchstem Interesse sein dürfte – findet sich nur in der aktuellen Ausgabe eines wenig bekannten, aber sehr geschätzten Anlageinformationsblattes. Obwohl Sie normalerweise fast DM 295.00 für ein Jahresabonnement zahlen würden . . .

Hier erfahren Sie wie Sie als Die Welt-Leser diesen Börsenbrief kostenlos und ohne weitere Verpflichtung abonnieren können.

Eine der bewährten Formeln für Erfolge auf dem Aktienmarkt besteht darin, neue Produkte und neue Ideen zu erkennen und dann die Gesellschaften zu wählen, die sie erfolgreich auf den Markt bringen werden. Je eher die Produkte erkannt und je eher die Gesellschaften vom gut informierten Anleger gewählt werden, um so niedriger ist der Preis, den er anfangs zahlt . . . und um so höher ist sein Gewinn, wenn er später, nachdem der Rest der Welt den Gedanken aufgegriffen hat, seine Aktien zu stetig steigendem Preis verkauft.

Ein Frühwarnsignal

Jeder Anleger braucht ein Frühwarnsignal . . . einen Hinweis auf das, was höchstwahrscheinlich gleich passieren wird, was gerade noch um die Ecke ist. Aus diesem Grunde rät die Chanwell Securities GmbH ihren Kunden dringend, pünktlich jede Ausgabe eines in Fachkreisen sehr geschätzten finanziellen Informationsblattes zu lesen:
THE TRAFALGAR CAPITAL REPORT.

In der aktuellen Ausgabe, die diese Woche erhältlich ist, entdecken Sie den Namen einer Gesellschaft, die demnächst ein völlig neues Konzept auf den explodierenden Freizeitmarkt bringen wird . . . ein Konzept, das die Welt im Sturm erobern könnte.

Wie bezieht man diesen wichtigen Bericht – KOSTENLOS

Die Chartwell Securities GmbH glaubt, daß diese Information für jeden ernstlichen Aktienmarktanleger so wichtig ist, daß sie durch ein Spezialarrangement mit dem Herausgeber, einer internationalen Effektenhandelsfirma mit Sitz in London, den Lesern dieser Zeitschrift kostenlos und unverbindlich eine begrenzte Zahl von Abonnements der deutschen Fassung dieses Informationsblattes zur Verfügung stellt.

Falls Sie zu den Reihen jener gehören wollen, die in den Genuß dieses kostenlosen Abonnements gelangen, das mit der jetzigen, wichtigen Ausgabe beginnt, machen Sie uns noch heute durch Anruf oder Fernschreiben Mitteilung. Oder, falls Sie es vorziehen, können Sie auch den nachstehenden Coupon ausfüllen und zurückschicken. Aber bitte noch heute, damit Ihre potentiellen Gewinne den Höchststand erreichen.

CHARTWELL SECURITIES
MÜNCHEN DÜSSELDORF ZUG GENF LIECHTENSTEIN
Chartwell Securities Gesellschaft für Wertpapiervermittlung mbH
Arabellastrasse 30 8000 München 81 Tel 089-416030 Telex 521 3287 ch wmd

Bitte schicken Sie mir sofort ein Abonnement für **The Trafalgar Report** – kostenlos und unverbindlich.
Name:
Anschrift:
Telefon (privat) (Geschäft)
Zurücksenden an: Chartwell Securities Gesellschaft für Wertpapiervermittlung mbH
Arabellastrasse 30 8000 München 81 Tel 089-416030 Telex 521 3287 ch wmd
DW 1/15

DIE WELT
UNABHÄNGIGE TAGESZEITUNG FÜR DEUTSCHLAND

Herausgeber: Axel Springer, Matthias Walden† Berlin

Chefredakteure: Wilfried Herz-Eichenrode, Dr. Herbert Kremp

Stellv. Chefredakteure: Peter Gillies, Manfred Sebell, Dr. Günter Zehn

Berater der Chefredaktion: Heinz Barth

Hamburg-Ausgabe: Diethart Goos, Klaus Bruns, (stellv.)

Chefs vom Dienst: Klaus Jürgen Fritzsche, Friedr. W. Fiering, Heinz Kluge-Lübke, Jens-Martin Löddeke Bonn: Horst Hillesheim, Hamburg

Verantwortlich für Seite 1, politische Nachrichten: Gernot Facius, Klaus-J. Schwehn (stellv.), Klaus-Jonas (stellv. für Tagesschau); Deutschland: Norbert Koch, Rüdiger v. Wolmar (stellv.); Internationale Politik: Manfred Neuber; Ausland: Jürgen Liminski, Marta Weidenhiller (stellv.); Seite 3: Burkhard Müller, Dr. Manfred Rowold (stellv.); Meinungen: Enno von Loewenstern; Bundeswehr: Rüdiger Moniac; Osteuropa: Dr. Carl Gustaf Ströhm; Zeitgeschichte: Walter Görlitz; Wirtschaft: Gerd Brüggemann, Dr. Leo Fischer (stellv.); Industriepolitik: Hans Baumann; Geld und Kredit: Claus Dertinger; Feuilleton: Dr. Peter Dittmar, Reinhard Beuth (stellv.); Geistige Welt/WELT des Buches: Alfred Starkmann, Peter Böhling (stellv.); Fernsehen: Dr. Rainer Nolden; Wissenschaft und Technik: Dr. Dieter Thierbach; Sport: Frank Quednau; Aus aller Welt: Kurt Tenke; Reise-WELT und Auto-WELT: Heinz Horrmann, Birgit Cremers-Schiemann (stellv. für Reise-WELT); WELT-Report: Heinz Kluge-Lübke, WELT-Report Inland: Heinz-Rudolf Schelkes (stellv.), WELT-Report Ausland: Hans-Herbert Holzamer; Leserbriefe: Henk Ohmeorge; Personalien: Ingo Urban; Dokumentation: Reinhard Berger; Grafik: Werner Schmidt

Weitere leitende Redakteure: Dr. Hanns Gierlow, Werner Kahl, Lothar Schmidt-Mühlisch

Fotoredaktion: Bettina Rathke

Schlußredaktion: Armin Beck

Bonner Korrespondenten-Redaktion: Thomas L. Kielinger (Leiter), Heinz Heck (stellv.), Günther Sading, Stefan G. Heydeck, Peter Jentsch, Evi Kell, Hans-Jürgen Mahnke, Dr. Eberhard Nitschke, Peter Philipps, Gisela Reimers

Diplomatischer Korrespondent: Bernt Conrad

Korrespondent für Technologie: Adalbert Barwolf

Deutschland-Korrespondenten Berlin: Hans-Rüdiger Karutz, Friedemann Diedrichs, Klaus Geitel, Peter Weertz; Düsseldorf: Dr. Wilm Herlyn, Joachim Goldhoff, Harald Posny; Frankfurt: Dr. Dankwart Guratzsch (zugleich Korrespondent für Stadtbau/Architektur), Inge Adham, Joachim Weber; Hamburg: Herbert Schütte, Jan Brech, Klare Warnecke MA; Hannover: Dominik Schmidt; München: Peter Schmalz, Dankward Seitz; Stuttgart: Xing-Ha Kuo, Werner Neitzel

Chefkorrespondent Ausland: Joachim Neander

Chefreporter: Ernst Stein (zugleich Korrespondent für Europa), Walter H. Rueb

Auslandsbüros. Brüssel: Wilhelm Hadler; London: Reiner Catermann, Wilhelm Furler; Moskau: Rose-Marie Boesppflug; Paris: August Graf Ragoneck, Joachim Schmuhl; Rom: Friedrich Meichsner; Washington: Fritz Wirth, Horst-Alexander Siebert

Auslands-Korrespondenten WELT/SAD: Athen: E. A. Antonatos; Beirut: Peter M. Ranke; Brüssel: Cay Graf v. Brockdorff-Ahlefeldt; Jerusalem: Ephraim Lahav; London: Christian Ferber, Claus Geissmar, Siegfried Heim, Peter Michalski, Joachim Zwilling; Los Angeles: Helmut Voss, Karl-Heinz Kuhrwald; Madrid: Rolf Görtz; Mailand: Dr. Günther Depas, Dr. Monika von Zitzewitz-Loemos; Miami: Prof. Dr. Günter Friedländer; New York: Alfred von Kruseenstern, Ernst Haubrock, Hans-Jürgen Stück, Werner Thomas, Wolfgang Will; Paris: Heinz Weissenberger, Constance Knitter, Joachim Leibel; Tokio: Dr. Fred de La Trobe, Edwin Kanzler; Washington: Dietrich Schulz

Zentralredaktion: 5300 Bonn 2, Godesberger Allee 99, Tel. (02 281) 30 41, Telex 8 86 714, Fernkopierer (02 28) 37 34 65

1000 Berlin 61, Kochstraße 50, Redaktion: Tel. (0 30) 2 59 10, Telex 1 84 565, Anzeigen: Tel. (0 30) 25 91 29 31/32, Telex 1 84 565

2000 Hamburg 36, Kaiser-Wilhelm-Straße 1, Tel. (0 40) 34 71, Telex Redaktion und Vertrieb 2 170 010, Anzeigen: Tel. (0 40) 3 47 42 66, Telex 2 17 001 777

4300 Essen 18, Im Teelbruch 100, Tel. (0 20 54) 10 11, Anzeigen: Tel. (0 20 54) 10 15 94, Telex 8 579 104
Fernkopierer (0 20 54) 8 27 28 und 8 27 29

3000 Hannover 1, Lange Laube 2, Tel. 105 111 1 79 11, Telex 9 22 919
Anzeigen: Tel. (05 11) 5 49 00 08
Telex 92 30 108

4000 Düsseldorf, Graf-Adolf-Platz 11, Tel. (02 11) 37 20 43/44, Anzeigen: Tel. (02 11) 37 50 61, Telex 4 587 756

6000 Frankfurt (Main), Westendstraße 8, Tel. (0 69) 71 73 11; Telex 4 12 449
Fernkopierer (0 69) 72 79 17
Anzeigen: Tel. (0 69) 71 00 11 – 13
Telex 4 185 225

7000 Stuttgart, Rotebühlplatz 30a, Tel. (07 11) 22 13 28, Telex 7 23 966
Anzeigen: Tel. (07 11) 7 34 50 71

8000 München 40, Schellingstraße 39–43, Tel. (0 89) 2 38 13 01, Telex 5 23 613
Anzeigen: Tel. (0 89) 5 50 60 38 / 39
Telex 5 23 636

Monatsabonnement bei Zustellung durch die Post oder durch Träger DM 36,50 einschließlich 7 % Mehrwertsteuer, Auslandsabonnement DM 58,– einschließlich Porto. Der Preis des Luftpostabonnements wird auf Anfrage mitgeteilt. Die Abonnementsgebühren sind im voraus zahlbar.

Bei Nichtbelieferung ohne Verschulden des Verlages oder infolge von Störungen des Arbeitsfriedens bestehen keine Ansprüche gegen den Verlag. Abonnementsabbestellungen können nur zum Monatsende ausgesprochen werden und müssen bis zum 10. des laufenden Monats im Verlag schriftlich vorliegen.

Gültige Anzeigenpreisliste für die Deutschlandausgabe: Nr. 63 und Kombinationspreisliste DIE WELT / WELT am SONNTAG Nr. 13 gültig ab 1. 7. 1984, für die Hamburg-Ausgabe: Nr. 49.

Amtliches Publikationsorgan der Berliner Börse, der Bremer Wertpapierbörse, der Rheinisch-Westfälischen Börse zu Düsseldorf, der Frankfurter Wertpapierbörse

FINANZANZEIGEN

BERLIN

A I) Bei der am 5. März 1985 vorgenommenen 10. und damit letzten Ziehung der

8½ % Anleihe des Landes Berlin von 1970

sind zur planmäßigen Rückzahlung die Schuldverschreibungen der

Serie IX Wertpapier-Kenn-Nr. 106 119

gezogen worden.

Diese Schuldverschreibungen über nom. DM 10.000.000,– werden ab 1. September 1985 mit den zugehörigen noch nicht fälligen Zinsscheinen bei den unter B I) und II) genannten Kreditinstituten zum Nennwert eingelöst.

Die Verzinsung der Schuldverschreibungen endet am 31. August 1985.

Die bereits in den Vorjahren zur Einlösung aufgerufenen Teilschuldverschreibungen sind bisher nicht sämtlich vorgelegt worden. Einlösungsstellen sind auch insoweit die unter B I und II) genannten Kreditinstitute.

II) Ferner sind bei der ebenfalls am 5. März 1985 erfolgten 10. und damit letzten Ziehung der

8 % Anleihe des Landes Berlin von 1972

zur planmäßigen Rückzahlung die Schuldverschreibungen der

Serie VIII Wertpapier-Kenn-Nr. 106 138

gezogen worden.

Diese Schuldverschreibungen über nom. DM 10.000.000,– werden ab 1. Juli 1985 mit den zugehörigen noch nicht fälligen Zinsscheinen bei den unter B I) genannten Kreditinstituten zum Nennwert eingelöst.

Die Verzinsung der Schuldverschreibungen endet am 30. Juni 1985.

Die bereits in den Vorjahren aufgerufenen Teilschuldverschreibungen sind bisher nicht sämtlich vorgelegt worden. Einlösungsstellen sind die unter B I genannten Kreditinstitute.

III) Am 1. April 1985 wird die

7 % Anleihe des Landes Berlin von 1977

über nom. DM 200.000.000,–
– Wertpapier-Kenn-Nr. 106 024 – zur Rückzahlung fällig.

B I) Einlösungsstellen für die unter A I) und II) genannten Anleihen sind die nachstehend aufgeführten Kreditinstitute und deren Niederlassungen:

Berliner Bank Aktiengesellschaft, ADCA-Bank AG Allgemeine Deutsche Credit-Anstalt seit 1856, Arab Banking Corporation Daus & Co. GmbH, Bankhaus H. Aufhäuser, Baden-Württembergische Bank Aktiengesellschaft, Bank für Gemeinwirtschaft Aktiengesellschaft, Bank für Handel und Industrie Aktiengesellschaft, Bankhaus Hermann Lampe Kommanditgesellschaft, Bayerische Hypotheken- und Wechsel-Bank Aktiengesellschaft, Bayerische Vereinsbank Aktiengesellschaft, Joh. Berenberg, Gossler & Co., Berliner Commerzbank Aktiengesellschaft, Berliner Handels- und Frankfurter Bank, Berliner Volksbank (West) eG, Commerzbank Aktiengesellschaft, Delbrück & Co., Deutsche Bank Aktiengesellschaft, Deutsche Bank Berlin Aktiengesellschaft, DG Bank Deutsche Genossenschaftsbank, Deutsche Girozentrale – Deutsche Kommunalbank –, zugleich für alle Landesbanken und Girozentralen, Deutsche Länderbank Aktiengesellschaft, Dresdner Bank Aktiengesellschaft, Effectenbank-Warburg Aktiengesellschaft, Handels- und Privatbank Aktiengesellschaft, Georg Heuck & Sohn Bankiers Kommanditgesellschaft auf Aktien, Merck, Finck & Co., B. Metzler seel. Sohn & Co., Netionel-Bank Aktiengesellschaft, Sal. Oppenheim jr. & Cie, Reuschel & Co., Simonbank Aktiengesellschaft, Sparkasse der Stadt Berlin West, Trinkaus & Burkhardt, Vereins- und Westbank Aktiengesellschaft, M. M. Warburg-Brinckmann, Wirtz & Co., Weberbank Kommanditgesellschaft auf Aktien, Westfalenbank Aktiengesellschaft.

II) Einlösungsstellen für die unter A I) genannte Anleihe sind zusätzlich die nachstehend genannten Kreditinstitute und deren Niederlassungen:

Deutsche Bank Seer Aktiengesellschaft, Schmidt Bank, J. H. Stein.

Berlin, im März 1985

Der Senator für Finanzen

---

gegr. VV 1871

Vereinsbank in Nürnberg
Aktiengesellschaft

Nürnberg

Wir laden unsere Aktionäre zu der am

Montag, dem 29. April 1985, 10.30 Uhr,

in unserem Bankgebäude in Nürnberg, Marienstraße 3, stattfindenden

104. ordentlichen Hauptversammlung

ein.
Wegen der Einzelheiten verweisen wir auf die Bekanntmachung im Bundesanzeiger Nr. 52 vom 15. März 1985.

Nürnberg, den 15. März 1985

Der Vorstand

Eilt! **Achtung, Leuchtenvertreter!** Eilt!

Vertretergebiet PLZ 2 **wegen Unglücksfall sofort neu zu besetzen.** Guter Kundenstamm, der seit Jahrzehnten regelmäßig ordert, vorhanden. Am besten als Ergänzungsprogramm für

HANDELSVERTRETER

von Spezialleuchten geeignet. Sehr gute Verdienstmöglichkeiten. Bitte geben Sie uns an, welche Leuchtentypen Sie z. Z. anbieten. Wir möchten Sie schon zur Hannover-Messe auf unserem Stand haben! Nehmen Sie bitte unverzüglich Kontakt mit uns auf unter E 14163 an WELT-Verlag, Postfach 10 08 64, 4300 Essen.

Ihre Adresse in der Schweiz
mit Telefon, Telex und Postanschrift.
J. Richter, P.O. Box 58, CH-6825 Capolago

In HH, Lübeck u. Kiel
suche ich noch
Ausstellungsraum
in exkl. Geschäften f. alten dekorativen Deckenventilator im Kolonialstil (montiert auf Vorführgestell).
Tel. 0 48 21 / 8 66 49 Ø

Welcher gutsituierte Geschäftsmann überläßt mir seinen
gebr. Pkw
evtl. Verlustzuweisung mögl., bin in einer Notlage, bitte helfen Sie.
Zuschr. erb. unt. G 14165 an WELT-Verlag, Postf. 10 08 64, 4300 Essen.

★ ★ ★ **Sofort – gegen bar** ★ ★ ★
FORDERUNGSANKAUF
(tituliert – mindestens 50 Stück)
Inkassobüro Dr. Stapf, 5300 Bonn
Adenauerallee 48, Tel. 0228 / 269 04 75

Besuchen Sie

Geschenkartikel-Fachgeschäfte?

Wir sind der führende Hersteller in der BRD von hochwertigen Geschenkartikeln aus edlen Natursteinen. Für das Postleitgebiet 2 suchen wir einen aktiven

HANDELSVERTRETER

der gute Geschenkartikel-Fachgeschäfte regelmäßig besucht. Sie können z. B. Ihre Vertretung von Glas, Porzellan, Keramik usw. mit unserem Programm sinnvoll ergänzen und einen beachtlichen Zusatzgewinn erzielen.

Nehmen Sie bitte telefonisch oder schriftlich Kontakt mit unserem Berater auf, der Sperrvermerke gewissenhaft beachtet:

MACH Marketing Consultants H. J. Hoos GmbH & Co. KG
Postfach 12 27, 6113 Babenhausen, Tel. 0 60 73 / 31 69

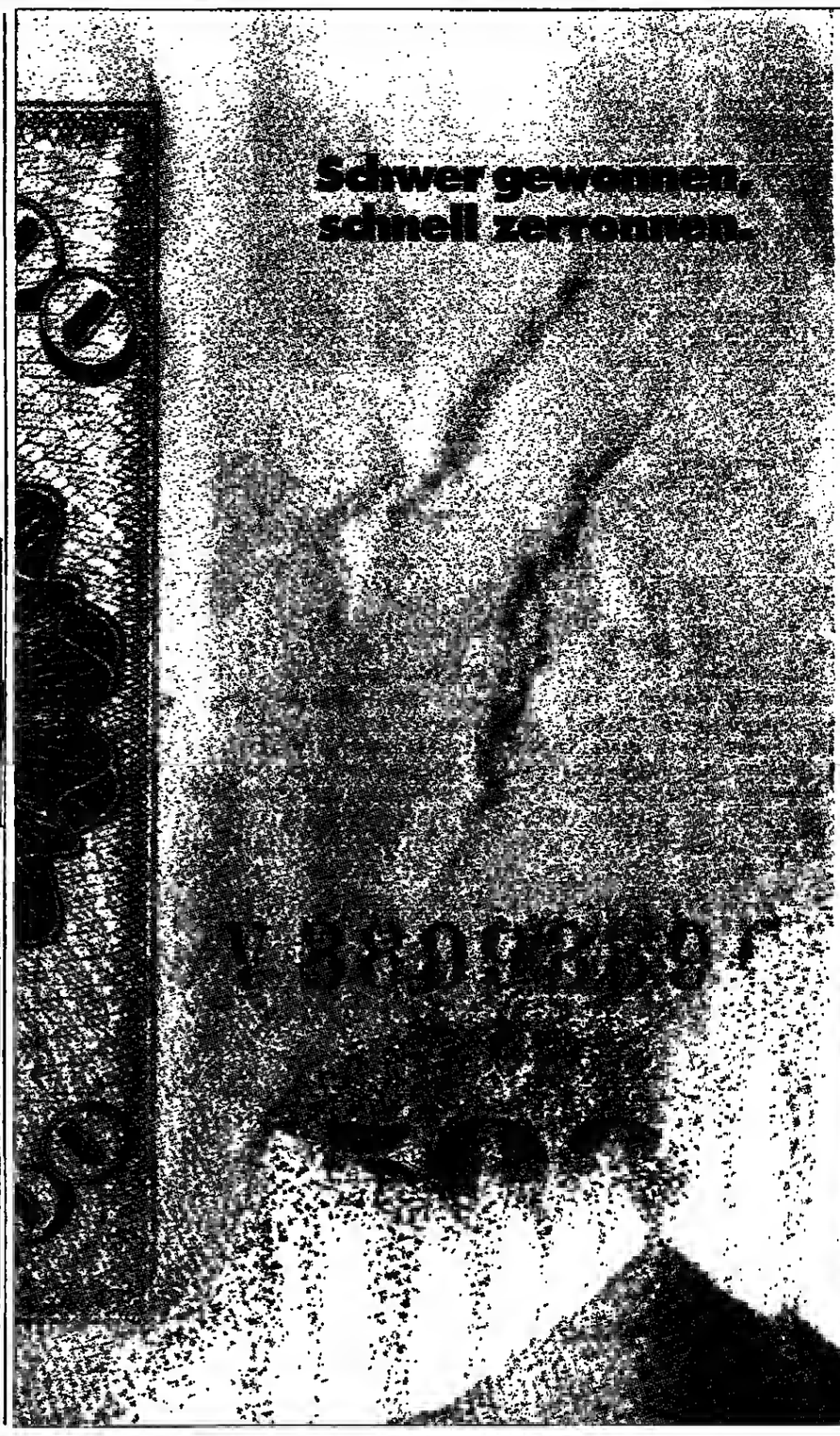

Viele halten sich für geldbewußt – und doch zerrinnt ihnen das Geld wie Sand zwischen den Fingern, ohne daß ein vertretbarer Gegenwert in ihren Händen zurückbleibt. Sie zahlen zu hohe Zinsen bei der Bank oder greifen bei Geldanlagen oft daneben.

DM, das kritische Verbraucher-Magazin, zeigt, wie man es besser macht. Monat für Monat gibt Ihnen DM alle wichtigen Tips und Informationen fürs Geldausgeben und Geldanlegen.

Wenn Sie zum Beispiel in den letzten zwölf Monaten den Börsentips in DM folgten, konnten Sie mit Aktien im Schnitt 40% Gewinn verbuchen. Bei Anleihen bis 13,5% Zinsen kassieren. Und als Selbständiger durch die richtige Rentenwahl Ihren Anspruch entscheidend erhöhen.

Daß mit DM außerdem bis zu 70% Depotgebühren zu sparen waren, erwähnen wir nur, um zu zeigen, daß DM selbst bei kleinsten Ersparnissen den Kaufpreis wert ist.

DM – das kritische Verbraucher-Magazin. Jeden Monat neu an Ihrem Kiosk.

Morgen wieder in der WELT:

Berufs-Chancen für Sie

Als Voraus-Information können wir Ihnen hier eine Auswahl der Positionen ankündigen, die morgen in der WELT angeboten werden.

Informieren Sie sich umfassend, bevor Sie sich entscheiden! 70% der Stellenangebote in der WELT sind exklusiv. Sie finden sie gleichzeitig in keiner anderen Zeitung. Sie brauchen deshalb die WELT. Jeden Samstag.

An: DIE WELT, Abt. Stellen-Service, Postfach 30 58 30, 2000 Hamburg 36

Wertscheck für Berufs-Chancen

Bitte schicken Sie mir einige Gutscheine, für die ich an den nächsten Wochenenden beim Zeitungshandel kostenlos WELT-Exemplare mit dem großen Stellenteil für Fach- und Führungskräfte erhalte.

Name: _____
Beruf: _____
Straße: _____
PLZ/Ort: _____
Datum: _____

Anzeigenabteilung
Postfach 30 58 30
2000 Hamburg 36
Tel. (040) 347 43 91/43 18
FS 2-17 001 777

Anzeigenexpedition
Im Teelbruch 100
4300 Essen 18–Kettwig
Tel. (0 20 54) 101-518, -517, -1
FS 8-57 91 04

WELT-Berater für Stellenanzeigen:

Christian Schröder
2000 Hamburg 76
Tel. (040) 2 29 30 95-96

Gerd Ahrens
3000 Hannover
Tel. (0511) 6 49 00 09
FS 9-230 108

Jochen Frintrop
4000 Düsseldorf
Tel. (0211) 43 50 44

Gerd Henn
4650 Gelsenkirchen
Tel. (02 09) 8 31 26

Hans-Jürgen Linz
4000 Düsseldorf 30
Tel. (0211) 43 38 18

Wilfried Linke
5000 Köln 1
Tel. (0221) 13 51 48/17 10 31
FS 8-88 26 39

Horst Sauer
6361 Reichelsheim 6
Tel. (0 60 35) 31 41

Karl-Heinz Witt
6701 Altrip/Ludwigshafen
Tel. (0 62 36) 31 32

Kurt Fengler
7050 Waiblingen 7
Tel. (0 71 51) 2 20 24-25

Jochen Gehrlicher
7022 Leinfelden-Echterd.
Tel. (07 11) 7 54 50 71

Siegl Wallner
8035 Gauting b. München
Tel. (0 89) 8 50 60 38/39
FS 5-23 836

Horst Wouters
1000 Berlin 61
Tel. (0 30) 25 91 29 31
FS 1-84 611

DIE WELT
UNABHÄNGIGE TAGESZEITUNG FÜR DEUTSCHLAND
Die Welt der Fach- und Führungskräfte

Außendienstmitarbeiter
für mittelständisches Unternehmen der Stahlverformung gesucht
S 14 173 WELT-Verlag, Essen
Betriebsleiter
Ing.-Studium TH/TU (FH) der Fachrichtung Verfahrenstechnik (Maschinenbau) **und Betriebsleitungs-Assistent** gesucht
Kienbaum Chefberatung, Gummersbach
Bereichsleiter
Technik/Auftragssachbearbeitung
Dipl.-Ing. mit kaufm. Fähigkeiten
KH Zentralheizanlagen, Schwene-Geisecke
Chemie-Ingenieur
Abteilungsleiter für Laborleitung gesucht
H. B. Fuller GmbH, Lüneburg
Diplom-Ingenieure und Diplom-Ingenieurinnen der techn. Hochschulen
Bundespostministerium, Bonn
DV-Analytiker
mit Abschluß einer TU/TH
Bundesamt für Wehrtechnik und Beschaffung, Koblenz
Diplomingenieure
Physiker
Informatiker
Valvo GmbH, Hamburg
Diplom-Ingenieure (TH/FH)
verschiedener Fachrichtungen gesucht
Philips GmbH, Hamburg
Diplom-Informatiker oder Naturwissenschaftler
mit abgeschlossenem Hochschulstudium
E. Merck, Darmstadt
Diplom-Ingenieur
Fachrichtung Verfahrenstechnik als Sachbearbeiter **und Gruppenleiter Entwicklung**
Deutsche Babcock Anlagen AG, Hamburg
Dipl.-Betriebswirt
für den in Europa weiter expandierenden Geschäftsbereich Polyurethane gesucht
Deutsche ICI GmbH, Frankfurt/Main
EDV-Organisator
mit guten betriebswirtschaftl. Kenntnissen und praktischen Erfahrungen in einer höheren Programmiersprache
Mahle GmbH, Stuttgart
Export-/Importkaufmann
mit möglichst breiten Markt- und Produktkenntnissen
Uhde GmbH, Dortmund
EDV-Fachleute
Betriebswirtschaft, Produktion, Marketing/Vertrieb
Continental Gummi-Werke AG, Hannover
Exportkaufmann
zum eigenverantwortlichen Auf- und Ausbau unserer Vertriebsaktivitäten
Lohmann GmbH & Co. KG, Neuwied
Exportkaufmann und Diplom-Ingenieur (Techniker)
Kabelwerke Friedrich C. Ehlers, Hamburg
Führungskraft in der Software-Entwicklung
für CNC-Steuerungen und Leitrechner im Werkzeugmaschinenbau
Personalberater
Dipl.-Psych. Hermann Fischer, Heidelberg
Flexibler Direktverkäufer
für Verkauf, Führung, Training
Oskar Dr. Biffar GmbH & Co. KG, Edenkoben
Führungsnachwuchskraft/Industrievertrieb
mit kaufm. und techn. Ausbildung
Personal & Management Beratung
Wolfram Hatesaul GmbH, Bonn
Führungsnachwuchs im Vertrieb
ehrgeizige, elektrotechnisch ausgebildete Ingenieure gesucht
Accumulatorenwerke Hoppecke, Brilon-Hoppecke
Fertigungsplaner
Unternehmensbereich Nachrichten- und Sicherungstechnik
Siemens AG, München
Gruppenleiter Fertigungssteuerung
für Unternehmen der Investitionsgüterindustrie in Hamburg
UBI Werbedienst GmbH, Hamburg
Geschäftsführer
– Produktion/Absatz –
mit nachweisbar erfolgreicher Tätigkeit im Vertriebsmanagement
Unternehmensberatung Kerekhoff & Rau
Eching/Ammersee
Gebietsleiter Pharma
für die Region Norddeutschland
Dr. Kade GmbH, Berlin
Generalbevollmächtigter
– Objektmanagement –
mit abgesichertem Immobilien-Know-how
Personal & Management Beratung
Wolfram Hatesaul GmbH, Bonn
Gießerei-Ingenieur
mit Berufserfahrung
für unser Werk Alzenau (bei Hanau)
Mahle GmbH, Stuttgart
Hochbau-Ingenieur/Architekt
(Dipl.-Ing. oder Ing. grad.)
ECE Projektmanagement GmbH, Hamburg
Kfm. Leiter
Dipl.-Kaufm. oder Dipl.-Betriebswirt Bauindustrie
Unternehmensberatung Dr. Winhaus GmbH
Mülheim a. d. Ruhr
Kaufmännischer Geschäftsführer
Verantwortung an vorderster Front
Kienbaum Personalberatung, Karlsruhe
Konstruktionsleiter
Konstrukteure
Werkzeugmacher
– Schnitt und Formbeuer –
Motivation
Unternehmensberatung GmbH, Bremen
Leiter der Abteilung Organisation und DV-Entwicklung
Hochschulstudium der Wirtschaftswissenschaften
Z 14 180 WELT-Verlag, Essen
Leiter des Rechnungswesens
mehrjährige berufliche Erfahrung im Finanz- und Rechnungswesen
Y 14 179 WELT-Verlag, Essen
Leiter Anwendungstechnik
Elektroisoliermaterial
Know-how für die Elektroindustrie
Baumgartner + Partner GmbH, Sindelfingen
Leiter techn. Projektmanagement
in der Funktion Gesamt-Projektleiter; Personalberater Dipl.-Psych. Hermann Fischer, Heidelberg
Leiter Rohrleitungsbau
erfahrener und verantwortungsvoller Schweißfachingenieur
Dr. Schürholz & Partner GmbH, Mettmann
Leiter Vertrieb
für führenden Kreiselpumpen-Hersteller in Kopenhagen
Baumann Unternehmensberatung, Frankfurt/Main
Leiter Marketing Kompositversicherung
Mit Ideenreichtum neue Absatzwege erschließen
ifp Institut für Personal- und Unternehmensberatung, Köln
Leiter der Entwicklung
für den Industrielackbereich
Chemiker oder Lackingenieur
Dr. W. G. Horstmann, Mainz
Leiter Projekt-Koordination
für entwicklungsintensives Unternehmen gesucht
Baumgartner + Partner GmbH, Sindelfingen
Leiter Verpackung
mit Erfahrungen aus der Pharma- oder Konsumgüterindustrie
Baumgartner + Partner GmbH, Sindelfingen
Leiter Qualitätskontrolle Nachrichtentechnik/Elektronik
Abgeschlossenes Ingenieurstudium
UBI Unternehmensberatung, Hamburg
Leiter Personalwesen
Einige Jahre Erfahrung als Führungskraft im Personalwesen
Personal & Management Beratung
Wolfram Hatesaul GmbH, Bonn
Leiter EDV-Hardware-Planung
überregionale Geschäftsbank
SCS Personalberatung GmbH, Hamburg
Leiter der Kostenrechnung
abgeschlossene kaufm. und eine Ausbildung als Betriebswin (grad.)
Joh. Friedrich Behrens AG, Ahrensburg
Leiter Produktion Oberflächenveredlung
Chemie- oder Verfahrensingenieur
Dr. Helmut Neumann Management-Beratung GmbH, Mülheim
Leiter der Fertigungstechnik
Kunststoff- und Metallverarbeitung
Kienbaum Personalberatung, Gummersbach
Leiter der Arbeitsvorbereitung
Disposition und Materialwirtschaft
Kienbaum Personalberatung, Gummersbach
Leiter der Abteilung Steuern
für einen namhaften, international engagierten Klienten gesucht
PA Personalberatung GmbH, Frankfurt/Main
Leiter Arbeitsvorbereitung
Führungsaufgabe am Bau Bauingenieur
IfA Institut für Arbeits- und Baubetriebswissenschaft, Leonberg
Leiter der Materialwirtschaft/AV (stellvertretender Betriebsleiter)
Lambda Physik GmbH, Göttingen
Niederlassungsleiter
im norddeutschen Raum
Diplom-Ingenieur
Exsel Management Services GmbH, Eschborn
Nachwuchsführungskraft
Controlling/Betriebswirtschaft
Weg ins Top-Management
Hamburg-Südamerikanische Dampfschifffahrts-Gesellschaft, Hamburg
Organisationsprogrammierer/Systemanalytiker
wirtschaftswissenschaftl. Hoch- oder Fachhochschulausbildung
Erich Breitschwerdt + Partner, Düsseldorf
Organisations-Direktor
Herausfordernde Führungsaufgabe in der Versicherungswirtschaft
ifp Institut für Personal- und Unternehmensberatung, Köln
Personal-Referent
Ein gut vorgebildeter Personal-Fachmann mit einschlägiger Berufserfahrung
BOG-Nixdorf Computer GmbH, Münster
Product-Manager
– auch Aufsteiger –
wirtschaftswissenschaftl. Ausbildung und fundierte Marketing-Assistenten-Ausbildung
HS-Unternehmensberatung, Hamburg
Physiker, Physikochemiker, Fotolackanwender (Fotolithographen) und Physikingenieure
Fachleute für Halbleiterprozeßtechnik
E. Merck, Darmstadt
Projektsachbearbeiter Apparatebau
für ein bekanntes Unternehmen des Anlagenbaus mit Sitz in Hamburg gesucht
UBI Werbedienst GmbH, Hamburg
Projektkalkulatoren Schiffs- und Off-shore-Reparatur
jüngere Ingenieure mit Praxis
UBI Werbedienst GmbH, Hamburg
Product-Manager
möglichst Fachhochschulabschluß für Marketing-Bereich HiFi
Sony Deutschland GmbH, Köln
Product-Manager
mit wirtschaftswissenschaftl. Studium
Holsten-Brauerei AG, Hamburg
Planungs-Ingenieur
Ingenieur der Fachrichtung Maschinenbau Fertigungstechnik
Rheinmetall GmbH, Düsseldorf
Produktmanager
promovierte Chemiker, Biochemiker und Mikrobiologen
E. Merck, Darmstadt
Produktgruppenleiter
Verpackungsanlagen, Preisauszeichnungssysteme
Huban Maschinen GmbH, Offenburg
Produktmanager
mit klarem Konzeptdenken, starker Durchsetzung und Kreativität
Personalberatung Hans Herbert Hoyermann, Kohlenz
Personal-Referent
für die Betreuung der außertariflichen Angestellten
Deutsche ICI GmbH, Frankfurt/Main
Pharma-Außendienst
Aktive jüngere Persönlichkeiten gesucht
Lipha Arzneimittel GmbH, Essen
Redakteur/Producer
zur Betreuung von Film-, Fernseh- und Video-Produktionen
T 14 174 WELT-Verlag, Essen
Systemingenieure M 68000
abgeschlossenes Studium (FH/HS) der Fachrichtungen Informatik, Elektronik oder Elektrotechnik
UBI Werbedienst GmbH, Hamburg
Speditionskaufleute
Betreuung/Weiterentwicklung der weltweiten Luftfrucht-Interessen
Union-Transport GmbH, Düsseldorf

70% aller WELT-Stellenangebote finden Sie gleichzeitig in keiner anderen Zeitung.

Sie brauchen deshalb die WELT, wenn Sie alle Ihre Chancen nutzen wollen. Jeden Samstag.

Ohne Dramatik abwärts

Konsolidierungsphase am Aktienmarkt

DW. – Der Aktienmarkt trat am Donnerstag in die seit langem erwartete Konsolidierungsphase ein. Zwar blieben Kaufaufträge aus dem Ausland nicht völlig aus, doch reichte ihr Volumen nicht aus, um das aus Gewinnmitnahmen stammende Material bei den Standardaktien auf der bisherigen Kursbasis zu absorbieren. Stärker unter Druck geriet der Siemens-Kurs. Das Bezugsrecht, von dem bisher Anregungen auf den Siemens-Kurs ausgegangen waren, wurde auf 26,70 DM (minus 1,20 DM) zurückgenommen.

Von bemerkenswerter Stabilität blieb die Kursentwicklung bei PWA, Preussag, Veba und Conti Gummi, alles Papiere, die erst in jüngster Zeit deutlich heraufgesetzt worden waren. Auch bei Nixdorf hielten die Käufe auf dem bisherigen Niveau noch an. Dagegen zeigten Bankaktien eindeutig zur Schwäche. Mit 3,10 DM (0,10 DM) erreichte das Bezugsrecht der Dresdner Bank einen neuen Tiefstand. Autoaktien wurden bis zu 6 DM zurückgesetzt, Maschinenbauwerte konnten sich vergleichsweise gut behaupten, was wohl daran liegt, daß hier die Kulisse kaum engagiert war, sieht man von dem Sonderfall IWKA ab, wo der Kurs aber ebenfalls stabil blieb. Bei den Stahlaktien kam es zu Gewinnmitnahmen aber bei nur leicht weichenden Notierungen.

Frankfurt: Bankgesellschaft von 1889 erhöhten sich um 9 DM und Deutsche Effekten- und Wechselbeteiligungsgesellschaft um 50 DM. Metallgesellschaft befestigten sich um 20 DM. WHF-Bank sanken um 5,50 DM und Wella gaben um 12 DM nach.

Düsseldorf: Heinrich zogen um 5 DM auf 405 DM an und Asseg um 15 DM auf 490 DM. Kochs Adler sanken um 15 DM, Schloss verminderten sich um 4 DM auf 112 DM und Stinnes büßten 10 DM auf 590 DM ein.

Hamburg: Beiersdorf gaben auf 510 DM minus 2 DM und Phoenix Gummi auf 131,30 DM minus 1,20 DM nach. HEW wurden mit 91 DM plus 2 DM bezahlt, während sich NWK-Vz. bei 165,70 DM minus 0,10 DM kaum bewegten.

Berlin: Engelhardt zogen um 7 DM, Orenstein um 6 DM, Bergmann und Spinne Zehlendorf um je 5 DM an. Dt. Hypobank BErlin erholten sich um 3,50 DM, kempinski um 2,50 DM und Berliner Kindl um 1,50 DM.

München: Etienne Aigner fielen um 3,50 DM auf 251 DM, Agrob St. gaben um 10 DM auf 184,50 DM nach und Dywidag sanken um 2 DM auf 161 DM. Audi AG befestigten sich um 10 DM auf 475 DM und Großkraft Franken verbesserten sich um 4 DM auf 112 DM.

Stuttgart: Württembergische Cattung wurden nach Doppelplusankündigung 45 DM höher bei 455 Dm zugeteilt. Stuttgarter Hofbräu Stammaktien festigten sich um 20 DM auf 620 DM. Kolbenschmidt waren weiter gefragt und stockten um 2 DM auf.

Nachbörse: nachgebend

WELT-Aktienindex: 176,7 (177,5)
WELT-Umsatzindex: 5076 (4120)

Fortlaufende Notierungen und Umsätze

Düsseldorf

	14.3.	13.3.	Stücke
AEG	109-8,5-7,5-8,2	109,5	21826
BASF	208-9,5-7-8	211,7	68403
Bayer	217,5-8,5-8	221,9	75906
Bayer. Hypo	316,5-8-7,7G	318G	1057
Bayer. Vbk.	321-3,2-1G	324G	2338
BMW	385,5-90-800G	385,1	5075
Commerzbk.	164,5-5-4,5-5	166	9542
Conti Gummi	134,9-7-4,8-4,5	136G	76970
Daimler	685-7-3,5-5	687G	5523
Dt. Bank	418,5-20,5-18-19	423,2	13552
Dresdner Bk.	164,5-4,6-4,8	166	8096
DUB	218	214,5G	172
GHH	156-6,5-6G	156G	2884
Harpener	320-20G	320G	854
Hoechst	216-18,5-9,8,5	234,5	51780
Horsch	112,5-3-2,2	113,7	19013
Holtzmann	404-2G	402G	127
Horten	165-72-68-72G	169G	2530
Kali + Salz	258-9,8-9G	257G	877
Karstadt	211,5-11,5-10,5-11,5G	211,5G	1847
Kaufhof	215-22-16-20G	213G	7094
KHD	160-7,1-2G	160G	1539
Klöckner-W.	79,5-80-79-79,5	80,5G	26507
Linde	412-16-4-4bG	417,5	1655
Lufthansa St.	190-1	191	2933
Lufthansa VA	187,5-91-88-90,7	189,5G	10008
Mannesmann	155-5,5-4,5-4,9	157,2G	21235
MAN	156bB-2G	156G	221
Mercedes-H.	595-8,5-5bG	603G	2169
Metallges.	245-75-48-70	243	1725
Nixdorf	555-33,5-2,5-5	555G	21926
Porsche	–	–	1360-5-60-5
Preussag	274-3,5bG-3,5G	272G	5736
RWE St.	151-1-50,5-1G	151	7153
RWE Vz.	131,5-1-1G	131	6258
Schering	462-89-7,5	466	4875
Siemens	561bG-3-56-9,5	569	32643
Thyssen	102-2,5-2,5-2,8	105,5	25360
Veba	176-7-5-7	174,5	94399
VEW	121,5-1,5G	122G	1209
VW	197-4,5-4,5-4,5G	200	13899
Philips**	55,4-6,5-5,2-5,3G	55,6G	5951
Royal D.**	181,8-2-1,8-1	182,5G	2791
Unilever**	310-09G	310	2263

Kurswert in 1000 DM: 149240

Frankfurt

	14.3.	13.3.	Stücke
AEG	108,5-8-8	109,5	14905
BASF	208-9,5-7,5-8	212	59561
Bayer	217-7,5-2,5-7,8	221,5	44518
Bayer. Hypo	318-5	319	1865
Bayer. Vbk.	321-21-4,5-22	324	2694
BMW	378-81-80-80G	384,5	8002
Commerzbk.	164-5,5-4-5	166	18775
Conti Gummi	134,5-7-5-6,5	136	126875
Daimler	682-5-4-3,5G	688G	4236
Dt. Bank	418,5-20,5-18-18,5	423,5	72088
Dresdner Bk.	165,5-5-4,6	166,2	17209
DUB	215	215	45
GHH	154,5-2-3,5-6	154,3G	2522
Harpener	320	320	1000
Hoechst	228,5-10-08-08,5	213,5	30962
Horsch	113,5-3-1,5-2	114	33824
Holtzmann	402G	402G	779
Horten	167-75-69-71	169	1419
Kali + Salz	260-1-0,5-0,5	261	3361
Karstadt	208,5-11-10-09	212	7115
Kaufhof	214-20,5-18-17-19	215,8	5796
KHD	261,5-4,5-3-1	261,5	1556
Klöckner-W.	80-80-79,5-80	81	14338
Linde	414-7-2-0,5	417,5	1427
Lufthansa St.	191-1-90-1,5	191G	6002
Lufthansa VA	189-1,5-1-1,8	190	8707
Mannesmann	151,5-5-5,5-4,5	157,5	28431
MAN	155,5-5-5-1	156,5	751
Mercedes-H.	595-8,5-5-7,5	603,5	8530
Metallges.	170-1-1-5-70	261	9785
Nixdorf	550-5,5-1-4	554,5	16221
Porsche	–	1360-5-60-5	1380G
Preussag	275-5,5-4-4,1	273,5bG	11729
RWE St.	150-1	150,1	14565
RWE Vz.	150-1	150,5	17835
Schering	460,5-2-58-6	464	6304
Siemens	561-5-55-56	569	57813
Thyssen	102-2,5-2,5	103,9	53807
Veba	175-6,8-5-4,5	177	94505
VEW	121,5	121,5	1845
VW	197,5-5-4,5-5	199,5	13633
Philips**	55,5-5,4	55,6	20084
Royal D.**	181,7-2-0,5-1,5	182,5	5425
Unilever**	309,5-10,5	311	466

Kurswert in 1000 DM: 116254

Hamburg

	14.3.	13.3.	Stücke
Ha/Bied. d. H.	–G	–G	620
Bind. Stn. A	900T	900T	1500T
Ges. Fin.	180	180	750T
Hapag-Lloyd St.	49,5-0,5	50	1400
Hein Lehmann	315	314	8
Hochtief	372-1,5-22	374	2694
Holsten-Br.	380	385	6002
Horten	154-5-4,5-4,5	166	16771
Ha/Kühlh. Hbg.	130	130,5	3
Ha/Nordd. Lloyd	1150bG	1152	1133
Ha/Vereins-Westb.	419-9,5-8-8,5	423,5	72088
Ha/Wbk.-Nürnbg.	185,5-5-4,6	186	17209
Ha/Wella	–	–	–
Ha/Zeitz Ing.	154,5	155	1568
Ha/Zucker	–	322	12
Ha/Asko	209-11-08,5-8,5	213	30962
Ha/Bank f. Gem.	683-4-5-4	688	4236
Ha/Commerzbk.	419-9,5-8-8,5	423	72088
Ha/Conti Gummi	185,5-5-4,6	186	17209
Ha/Dt. Bank	–	–	–
Ha/Dresdner Bk.	154-5-4,5-4,5	155,5	569
Ha/Elbschiff.	65	68,2	1
Ha/Elektr. Werke	154-5-4,5-4,5	155,5	569
Ha/Hapag-Lloyd	50	49,5	1400
Ha/Holz. Worl.	152	154,5	528
Ha/Horten	400	400G	2
Ha/Kali + Salz	7,5G	1,5G	–
Ha/Kaufhof	145G	145	1400
Ha/Klöckner-W.	80-79,5-79,5-80	81	14338
Ha/Kontinental	193	194	126
Ha/Kraftwerk	88,5	89	1400
Ha/Linde	414-7-2-0,5	417,5	1427
Ha/Lufthansa	187-90-88-91,5	190	8707
Ha/Mannesmann	155,5-5-5	157,5	28431
Ha/Metallges.	–	158	–
Ha/Nixdorf	545-5-2-4	556	16221
Ha/Preussag	275-6-5,5-4-4,1	274	5736
Ha/Reemtsma	1750	1745	1
Ha/Rheinelektra	150-1	151	1845
Ha/Schering	463,5-5,5-58-55	466	6304
Ha/Siemens	559,5-61,5-55,5-55,5	569	57813
Ha/Thyssen	102,8-103,5-2,5-2,7	104	53807
Ha/Unilever	176-7,5-7	176	16911
Ha/Veba	176-7-5-7	178	94505
Ha/Vereins-Westb.	313	314	8
Ha/Wbk.-Nürnbg.	70	344	3458
Ha/Wella	150	150	1400
Ha/Zeitz Ing.	154,5-4,5-4,5-4,5	155,5	569
Ha/Zucker	322	12	3458
Ha/Asko	208,5-89,7-88,5-88,5	213	30962
Ha/Bank f. Gem.	1,2G	1,2G	400
Ha/Commerzbk.	419-9,5-8-8,5	423	72088
Ha/Conti Gummi	185,5-5-4,6	186	17209
Ha/Dt. Bank	–	–	–
Ha/Dresdner Bk.	154-5-4,5-4,5	155,5	569
Ha/Elbschiff.	65	68,2	1
Ha/Elektr. Werke	154-5-4,5-4,5	155,5	569
Ha/Hapag-Lloyd	50	49,5	1400
Ha/Holz. Worl.	152	154,5	528
Ha/Horten	400	400G	2
Ha/Kali + Salz	7,5G	1,5G	–
Ha/Kaufhof	145G	145	1400
Ha/Klöckner-W.	80-79,5-79,5-80	81	14338
Ha/Kontinental	193	194	126
Ha/Kraftwerk	88,5	89	1400
Ha/Linde	414-7-2-0,5	417,5	1427
Ha/Lufthansa	187-90-88-91,5	190	8707
Ha/Mannesmann	155,5-5-5	157,5	28431
Ha/Metallges.	–	158	–
Ha/Nixdorf	545-5-2-4	556	16221
Ha/Preussag	275-6-5,5-4-4,1	274	5736
Ha/Reemtsma	1750	1745	1
Ha/Rheinelektra	150-1	151	1845
Ha/Schering	463,5-5,5-58-55	466	6304
Ha/Siemens	559,5-61,5-55,5-55,5	569	57813
Ha/Thyssen	102,8-103,5-2,5-2,7	104	53807
Ha/Unilever	176-7,5-7	176	16911
Ha/Veba	176-7-5-7	178	94505
Ha/Vereins-Westb.	313	314	8
Ha/Wbk.-Nürnbg.	70	344	3458
Ha/Wella	150	150	1400
Ha/Zeitz Ing.	154,5-4,5-4,5-4,5	155,5	569
Ha/Zucker	322	12	3458

München

	14.3.	13.3.	Stücke
Allianz Vers.	1944	(3335)	
Dt. Babcock	1310	(1325)	
Degussa	30	(317)	
Gerresh.	909	(1823)	
Hamborner	150	(4395)	
Hypobk	63	(1234)	
Kali + Salz	252	(804)	
Kaufhof	1414		
Linde	1200G	1200G	
Mannesmann	158,5		
Metallges.	1715	(1810)	
MAN	11367	(12726)	
Nixdorf	1198	(3059)	
Preussag	94,5		
Allianz Vers.	370	(920)	
Bayer. Hypo	5008	(2041)	
Bayer. Vbk.	1377	(1525)	
Dt. Babcock	182	(885)	
Dt. Bank	1321	(1227)	
Hoechst	227	(1)	
MAN	4622	(6695)	
Preussag	2948	(4191)	
Reichelt	590	(94)	
Siemens	34,5		
Allianz Vers.	311	(1682)	
Dierig	222	(1439)	
Dywidag	454	(884)	
Energ. Oesb.	492	(1)	
Isar-Amper	190	(161)	
Münch. Rück	196	(202)	
PWA	4086	(13070)	
Salamander	160	(139)	
Südzucker	234	(1569)	

Aktien-Umsätze

	Stücke
Düsseldorf	14.3.
Allianz Vers.	1944 (3335)
Dt. Babcock	1310 (1325)
Degussa	30 (317)
Gerresh.	909 (1823)
Hamborner	150 (4395)
Hypobk	63 (1234)
Kali + Salz	252 (804)
Kaufhof	1414
Linde	1200G 1200G
Mannesmann	158,5
Metallges.	1715 (1810)
MAN	11367 (12726)
Nixdorf	1198 (3059)
Preussag	94,5
Allianz Vers.	370 (920)
Bayer. Hypo	5008 (2041)
Bayer. Vbk.	1377 (1525)
Dt. Babcock	182 (885)
Dt. Bank	1321 (1227)
Hoechst	227 (1)
MAN	4622 (6695)
Preussag	2948 (4191)
Reichelt	590 (94)
Siemens	34,5
Allianz Vers.	311 (1682)
Dierig	222 (1439)
Dywidag	454 (884)
Energ. Oesb.	492 (1)
Isar-Amper	190 (161)
Münch. Rück	196 (202)
PWA	4086 (13070)
Salamander	160 (139)
Südzucker	234 (1569)

Inländerzertifikate

	Ausg. 14.3.	Rücku. 14.3.	Diffe. 14.3.
AAB-UNIV.-F. I	136,37	149,39	299,77
Actiencent.	44,39	44,89	44,57
Adiverba	74,77	73,67	73,51
Adiversa	88,99	88,68	88,66
Agios	101,49	99,64	97,98
Aktivitas	113,73	113,02	112,46
Aqua Bank. Fds.	34,29	34,49	34,43
Aqua Wachst.-Fds	50,78	48,55	48,49
Asset Fonds	172,05	165,64	165,64
Asiumulc	187,98	178,14	178,54
Atlas Kapital Fds.	24,75	23,81	23,76
Allianz Rentenfonds	110,95	114,10	114,84
Analytik Fonds	28,16	26,18	26,49
Anlagekl	58,25	56,77	56,94
Anlagevo 1	58,16	57,87	57,87
Aussi Pazifik	53,15	51,60	51,25
BBC	52,48	51,20	51,26
Bay.-Berna Univ.	48,82	48,14	48,48
BW-Württemb-Univ	49,12	47,64	47,68
Colonia Rentenfonds	24,90	23,90	24,12
Concentra	24,28	24,12	24,12
dbi-Fonds V 1	24,15	23,19	23,42
Dekafonds	52,94	51,98	52,14
Deka-Intl	174,98	166,14	166,83
Dekaspezial	56,17	53,82	53,82
Deka-Typ	80,46	76,67	76,67
Deuro-Invest	71,70	68,24	68,59
Deut.-Rent	51,30	50,08	(2041)
DIFA-Fonds	181,30	172,70	172,70
Dit Fonds f. Verm.	48,68	47,36	47,44
Dit Rohstoffonds	81,66	79,35	79,48
Dit Pazifikfonds	88,98	88,99	88,98
Dit Technologiefonds	87,75	88,72	88,89
Dit Fds. f. Ges. a. Dit Ant	25,15	24,52	24,59
Dt. Rentenfonds	78,98	77,84	77,80
Dt. Vermögenb. Fds A	24,98	23,79	24,08
dpi I	45,90	45,71	44,96
dpi II	28,72	28,45	28,44
DWS Bayern Spezial	84,80	81,72	82,15
DWS Energiefonds	84,80	84,65	84,72
DWS Rohstoff Fds.	81,85	79,82	79,62
DWS Technologie Fds	82,35	80,07	80,34
Fondak	48,58	46,27	46,42
Fondis	44,82	44,64	44,86
Fonsens	84,61	81,53	81,96
FT Acculux	125,45	119,85	120,84
FT Am. Dynamik	25,89	25,69	24,00
FT Frankf. Eff. F	95,92	88,61	88,95
FT Investspezial I	71,78	69,52	69,55
FT Investspezial II	24,54	23,55	23,52
FT InterTim	42,84	40,82	40,80
FT Nippon Dynamik	75,13	66,97	66,68
FT Re-Spezial	50,53	48,34	48,53
Gerling Dynamik	52,77	50,63	51,26
Gerling Rendite	58,32	56,04	56,57
GKD-Fonds	99,90	93,18	93,22
Gothaer	49,50	47,92	47,92
Grundbesitz-Invest.	178,97	172,25	172,25
Hamchart-Fonds	53,20	52,57	52,54
Hag-M. Renerdis.	63,67	61,52	61,52
Hanseinvestment	34,44	32,82	33,18
Hansaprofil	44,34	44,16	44,33
Hansecur	47,82	45,34	46,05
Heidelberg	69,50	66,14	66,14
Ifi-Fonds Nr. 1	116,90	111,30	111,30
Ifi-Fonds Nr. 2	75,90	72,20	72,20
Inka	38,25	36,77	36,84
INKA-Global	63,67	60,62	60,62
INKA-Rent	45,60	42,30	42,30
INKA-Spezial	50,85	49,20	49,20
INKA-Trend	115,10	111,70	111,70
INKA-Re-Invest	69,25	67,52	67,52
Interbau	114,98	108,75	108,75
Interglobal	41,70	40,46	40,59
Inter-Renta	80,55	78,69	78,72
Interspezial	24,20	22,80	22,80
Int. Rentenfonds	87,16	85,05	85,01
Investa	44,32	44,72	44,72
Investon Fds.	12,34	12,11	12,24
Investor	44,85	41,84	41,03
Japa-Pazifik-Fd.	78,91	68,84	68,91
Kapitalf. Spezial	98,78	89,52	89,40
Medico-Invest	104,15	98,14	98,14
Merkur I	80,54	78,56	78,56
Neuer Markt	55,24	53,62	53,79
Nordinvest Inv.	68,01	66,03	65,98
Nordstern-F. RK	49,99	48,79	48,27
Nürnb. Rentenf.	49,82	47,53	47,52
Oppenh. Int. Rent	47,82	46,46	46,46
Oppenh. Pazifik-Fd.	105,19	102,12	102,06
Oppenheim-Renta	48,21	43,06	43,06
Oppenheim-Spez. I	113,44	110,15	109,99
Plusfonds	52,66	49,98	50,04
Privatfonds	43,68	43,51	43,51
Re-Invest	151,90	148,18	147,96
Regent-U-Fonds	114,59	111,04	111,04
Realdividende	52,60	51,56	51,54
Rentak	141,26	134,18	134,18
Rentex	101,77	98,71	98,67
Rentenwerfonds	33,23	31,57	31,57
Ring Aktien-Fds. DWS	37,35	35,64	34,91
Ring-Renten-Fds. DWS	46,90	44,78	44,79
Stükuk-U-Fonds	138,79	134,75	134,75
Südinvest I	53,95	51,36	51,36
Tecta	27,73	26,46	26,46
Tecta Fonds	28,15	25,11	25,07
Teutofonds	59,70	57,40	57,46
Thesaurant	43,95	42,39	42,39
Thesaurus	143,53	139,85	147,30
Transeuropa	29,15	28,50	28,48
Unifonds	22,50	21,52	21,52
Unifonds Rentenfd.	91,50	86,87	88,36
Unirak	77,50	74,08	74,49
Unirenta	41,80	40,58	40,69
Unispezial I	82,20	78,24	77,69
Unispezial-Ert.-F.	75,10	73,43	73,43
Unistar	104,85	103,70	103,45
Verm.-Aufbau-F.	95,46	90,91	91,24
Verm.-Ertrag-F.	94,84	91,19	91,13

Ungeregelt. Freiverkehr

	14.3.	13.3.
Alpenmilch 14%	395G	395G
Allguesa *18+1	950G	950G
Alte Leipz. B*3	280G	280G
Anglo Am. NA*3	750B	780B
Bert. AG Ind*4	220G	220G
Bert. Lebeo 9	980T	–
Bernard **35	3500TG	3500TG
Bona	–	–
Bibl. Institut 6	580G	580G
Bürst. Krönzl *0	300G	300G
Dachz. Idunah.*0	670T	670T
Deere Lanz *6	168G	168
Delmo. B	98T	105
Dm. Phenso 5,55	170G	170G
Garbe, Lahm 8	–	–
Gas Kiaut. 7,5	360B	360B
Georg A. 4,5	150G	150G
Gerh. Pfaff *3	270	270
Gpm. Ipe B	95,3	90,2
Grossen. *13	220G	220G
Haarfm. Gebrü. *0	370	370
Heg.-Glas. 11	237	245
Koenig & B. 6	781G	751G
Kühlhaus *0	520G	520G
KKK St. 8-2	332	332
Köln Verw. 3,5	400T	400T
Langbeinf. 7	227	225G
Langbeinpf. 0	70,5	73,5
M. Fahr *10,67	580	550G
Mia. Ubenk. 8	410G	410G
Mühlenmob. N.S.	475	475G
Swissimmob. 1961	1375,00	1265,00
Swissvalor akt.	297,25	284,75
Technology 3*	11,83	10,82
Templeton Growth 5*	10,93	10,00
Universal B.S. afr.	82,00	82,00
Universal Fond str.	123,96	119,72
Usec	1029,00	962,00

Freiverkehr

Bf ADV	313 318
Bf Asbach 5-1	784G 784
F. Altdeipfl G **1,875	153 154
F. Autonia	430T 430T
F. Bad. Salzschl. *0	430G 430G
Bf Bkv Bremen 3	274 276
Bf Bkv. Grohau **17	540T 540T
Bf Bkv. Hbg **2,56	240B 240B
Bf Behrens 2.F. 0	131 152G
B Bergmann 7	480 480
B Bert. El. Bet	245,5 245,5
S Br. Cluss 3	380B 380G
Bf Brn. Textil. **77	4700B 4700B
F. Br. Maninger 8	155G 155G
Ha/Brschw.M. 0	160G 160G
Br Brem. Lager 4	900B 900B
Br Brem. H.Ets. **9	3000T 3000T
Bf Bremer Vulk.	1700G 1700G
Bf Bremer Wollk.	1700G 1700G
Bf Brn. Wollw.	1700G 1700G
Bf Brn. Wollw.	1700G 1700G
Bf Brn. Wollw

Renten bröckelten ab

Der Rentenmarkt stand sowohl im Zeichen der am Vortag in New York um einen Punkt gestiegenen Bonds-Renditen als auch des erneut steigenden Dollar. Obgleich die Mehrheit der Rentenhändler der Auffassung war, daß die Zentralbankratsitzung ohne Beschlüsse enden würde, hielten sich die Käufer weiterhin zurück. Einbußen mußten auch die DM-Auslandsanleihen hinnehmen. Am Pfandbriefmarkt pendelten sich die Renditen im Handel unter Banken für zehnjährige Papiere auf 7,95 und für fünfjährige Papiere auf 7,75 Prozent ein.

Bundesanleihen

F 7 Bund 79	4/85	100	100,05
F 7¼ dgl. 79 II	6/85	105,15	105,15
F 7¼ dgl. 79 I	7/85	100,4	100,45G
F 8 dgl. 76 IV	10/85	100,05	100,05
F 5½ dgl.78 II	3/86	98,8	98,8
F 5¼ dgl. 78	5/86	98,4	98,4G
F 7¼ dgl. 76 I	12/86	100,3	100,35
F 6¾ dgl. 77	1/87	100,05	100,05
F 7¼ dgl. 76 II	1/87	99	99
F 6¾ dgl. 72	4/87	99,25	99,25
F 6½ dgl. 78	7/87	98,5	98,45G
F 4 dgl. 77	10/87	97,3	97,3
F 6 dgl. 78 I	1/88	97,35	97,3
F 6½ dgl. 75 I	9/88	98,5	98,6
F 6½ dgl. 78 II	12/88	98,4	98,4
F 6¾ dgl. 79	1/89	98,3	98,9
F 7½ dgl. 79 I	4/89	999,75	99,15
9 10 dgl. 81	4/89	108	108,15
F 7½ dgl. 79 I	6/89	100,5	100,6
F 8 dgl. 79 I	7/89	102,15	102,25
F 8 dgl. 79 II	8/89	102	102
F 7¾ dgl. 79 II	9/89	100,25	100,25
F 7¾ dgl. 79 II	11/89	100,4	100,35
F 7¾ dgl. 80 I	1/90	101	101
F 10 dgl. 80	4/90	118,3	118,3
F 5¾ dgl. 78	5/90	94,45	94,35G
F 8½ dgl. 80 I	7/90	102,9	102,9G
F 8½ dgl. 80 II	11/90	103,5	103,1G
F 7½ dgl. 82	11/90	101	101,05
F 9 dgl. 84	2/91	106,85	100G
F 10¾ dgl. 81	7/91	112,2	112,2G
F 10¾ dgl. 81	9/91	114,75	114,75
F 10 dgl. 81 II	12/91	111,45	111,45
F 9¾ dgl. 82 I	1/92	109,75G	109,4
F 9¾ dgl. 82 II	3/92	109,9	109,85
F 6 dgl. 78 II	3/93	92,3	92,1
F 9,5 dgl. 82	4/92	108,65G	108,35
F 9 dgl. 82	5/92	106,1	106
F 8½ dgl. 82	6/92	103,85	103,75
F 9 dgl. 82	8/92	106,55	106,7
F 9¾ dgl. 82	9/92	105,3G	105,25
F 7¾ dgl. 82	12/92	100,1	100,25
F 7½ dgl. 83	1/93	98,9	99
F 7½ dgl. 83 B	3/93	98,95	99,1
F 7½ dgl. 83 III	4/93	99,9	99,8
F 8½ dgl. 83	6/93	102,55	102,65G
F 8 dgl. 83	7/93	101,1	101,2
F 8¼ dgl. 83 II	8/93	102,45	102,5
F 8¼ dgl. 83 III	10/93	102,55	102,65
F 8¼ dgl. 83 IV	11/93	102,55	102,65G
F 8¼ dgl. 83 V	12/93	102,45G	102,45
F 8¼ dgl. 84 I	1/94	102,65	102,7
F 8¼ dgl. 84 II	2/94	102,6	102,65bG
F 8 dgl. 84	3/94	101,35	101,45
F 8¼ dgl. 84	4/94	102,6	102,65bG
F 8¼ dgl. 84 IV	7/94	102,55	102,65bG
F 8¼ dgl. 84 V	8/94	102,65	102,65bG
F 7¼ dgl. 84	10/94	98,95	98,95
F 7¼ dgl. 84	11/94	98,9	98,9
F 7 dgl. 84 S.51	12/89	97,6	97,7
F 6½ dgl. 84 S.52	2/89	96,45	96,45
F 8 dgl. 79 I	7/89	102,15	101,8
F 6 dgl. 78 I	2/90	94,1	94,7
F 8 dgl. 80 II	7/90	101,55G	101,55
9 dgl. 81	3/91	106,45	106,4
F 10½ dgl. 81	9/91	113,45	113,45G
F 10½ dgl.81	11/1	112,85G	112,8G
F 8 dgl. 80 I	2/92	101,3G	101,2
F 10 dgl. 82	2/92	111,7	111,75
F 9¾ dgl. 82	7/92	109,7	109,7G
F 8 dgl. 82	11/92	101,3	101,4
F 7¾ dgl. 83	1/93	100,45	100,25
F 8¼ dgl. 83	10/93	102,5	102,65
F 8¼ dgl. 84	4/94	102,75G	102,75
F 7¾ dgl. 84	10/94	97,6	97
F 7¼ dgl. 85	1/95	96,3	96,3

Bundespost

F 6½ Bdpost 68	6/88	99	99G
F 8 dgl. 72 I	9/87	102,2G	101,2
F 10 dgl. 81	3/89	108,5G	108,5G
F 10¾ dgl. 81	6/89	109,25	109,25
F 8 dgl. 80	3/90	101,45	101,6
F 7½ dgl. 80	9/90	101,1	101,1
F 8¼ dgl. 80	12/90	104,75	104,95
F 10¾ dgl. 81	10/91	113,8G	113,8G
F 9¾ dgl. 82	2/92	109,9	109,9G
F 9¾ dgl. 82	6/92	105,15	105,15
F 8¼ dgl. 82	8/92	103,5G	103,5
F 7¾ dgl. 83	2/93	100,4	100,4
F 8¼ dgl. 83	9/93	104,2	104,2
F 8¼ dgl. 84	2/94	102,95	102,95
F 8 dgl. 84	5/94	101,3	101,3

Länder – Städte

S 6½ Bd.-Württ.78	86	98,5G	98,5G
S 8¼ dgl. 82	92	102,4	102,35
M 7 Bayern 65	86	101G	100G
M 6½ dgl. 67	82	101,25G	101,25ex
M 6 dgl. 88	82	96G	98G
M 6 dgl. 78	88	96,25bG	96,25bG
M 8¼ dgl. 80	90	104,8bG	104bG
M 8¾ dgl. 82	92	104,5bG	104,5G
M 7¾ dgl. 82	95	99G	99bG
M 6 dgl. 84	94	101,5bG	101,5bG
B 8¼ Berlin 70	82	100,75	100,75
B 6 dgl. 72	85	100,25	100,25
B 7 dgl. 77	85	100	100
B 6½ dgl. 78	88	98,3	98,3
B 6¼ dgl. 80	88	98,5	98,5
H 7¾ dgl. 79	87	100,25bG	100,75bG
H 8 dgl. 84	94	100,75G	100,75bG
H 7¾ dgl. 84	94	99,25bG	99,25bG
D 7¾ NRW 85	95	98,25	98,25
D 7¾ dgl. 85	95	99,8	99,55G
D 8¼ dgl. 85	95	102,3	102,5
D 8¼ dgl. 84	94	102,4	102,5
F 6 BWKL-Pf. 71	84	100,6	100,5G
8½ Saar 78	82	100,75G	100,75G
F 7 dgl. 72	82	99,5G	99,4G
F 6 dgl. 78	88	96,25	96,5
H 7¾ Schl.-H. 72	82	100G	100G
H 8 dgl. 84	94	100,75G	101
D 7 Essen 72	85	100G	100G
7¾ Stuttgart 71	86	100,6	100,5G
7¾ dgl. 72	87	100,5G	100,5G
8 dgl. 82	93	100,5G	100,5

Bankschuldverschr.

F 6 Allg. Hyp. Pf 1	84,1G	84,1
F 6½ dgl. Pf 5	89G	89G
F 7 dgl. Pf 2	100	100,1
F 7¾ Bayerip Pf 184	100,1G	100,1G
F 9 dgl. Pf 186	105,25G	105,25bG
F 10 dgl. Pf 108	108,5G	108,5G
F 7 dgl. KS 132	97,65G	97,65G
F 5 dgl. KS 165	100,8G	100,8G
F 9 dgl. KS 169	101,45G	101,45G
M 5¾ Bayer.Hypbo. Pf 14	94,75G	94,75G
M 6 dgl. Pf 28	89G	89G
M 8¼ dgl. Pf 2	97,5G	97,5G
M 7 dgl. Pf 3	99,25G	97,25G
M 6½ dgl. KS 14	98,5G	98,5G
M 7¾ dgl. KS 27	99,25G	99,25G
M 5 Bayer.Hypo Pf 33	125G	123G
M 5¾ dgl. Pf 11	128G	128G
M 6 dgl. Pf 34	77G	77G
M 4 dgl. KO Pf 30	100G	100G
M 6½ dgl. Pf 10	89G	89G
M 6 dgl. KS 1	99,9G	99,9G
M 6 Lzbk. Aufb. IS 15	98,7G	98,7G
M 6 dgl. IS 16	97,75G	97,75G
M 6 dgl. IS 17	96,75G	96,75G
M 6 dgl. KO 49	100,4G	100,4bG
M 8½ dgl. KO 48	100,5G	100,5bG
M 7¾ Bay.Lbkgr. Pf 105	100,5G	100,5G
M 9¾ dgl. IS 126	100bG	100bG
M S Bayer.Verbk. Pf 11	128,5G	128,5G
M 6 dgl. Pf 4	95bG	95G
M 6½ dgl. Pf 3	98,75G	98,5G
M 6½ dgl. Pf 12	88G	88G
D 5 BW Bodenkr.Pf C	126G	126G
D 5½ dgl. K	107G	107G
D 4 dgl. Pf 18	105G	105G
D 6 dgl. Pf 28	95,5G	95,5G
D 6½ dgl. Pf 67	86,5G	86,5G
D 5½ dgl. KO J+E	126G	126G
D 7½ dgl. KO 77	100G	100G
S 5 RH-Hyp.Mannh.Pf59	110G	110G
S 5½ dgl. Pf 109	71,5G	71,5G
B 7 dgl. Pf 125	98G	98G
B 7 dgl. Pf 128	98G	98G
B 6 dgl. Pf 177	101,75G	101,75G
B 6 dgl. KS 77	80,5G	80,5G
B 8¼ dgl. KS 118	–	–
Br 5 Bk.f.Ob.-Br Pf17	124,25G	124,25G
Br 5½ dgl. Pf 24	107,75G	107,75G
Br 5 dgl. Pf 36	87,25G	87,25G
Br 5½ dgl. Pf 43	86,65G	86,65G
Br 6 dgl. Pf 36	89,75G	89,75G
Br 7 dgl. Pf 61	90G	90G
Br 8 dgl. Pf 78	100,85G	100,85G
Br 9 dgl. Pf 68	100G	100G
H 6 Schiffshyp.Pf 23	99,9G	99,9G
H 7½ dgl. Pf 45	100,5G	100,5G
M 6 Südboden Pf 41	92G	91,5G
M 5½ dgl. Pf 57	79G	79G
M 6½ dgl. Pf 143	97,75G	97,75G
M 7 dgl. Pf 82	96,5bG	96,5bG
M 7½ dgl. Pf 101	99,5G	99,5G
M 7 dgl. KS 49	95G	94,75G
M 7½ dgl. KS 81	100,25G	100,25G
M 5 dgl. KS 182	101TG	101TG
M 8½ dgl. KS 132	100,2G	100,2G
M 9 dgl. KS 185	100G	102G
M 9½ dgl. KS 171	104G	104G
S Verbank. Nbg.Pf55	117,5G	117,5G
M 6 dgl.f Pf 75	78,5G	78,5G
M 7 dgl. Pf 100	100,1G	100,1G
D 8 WestLB Pf 350	100,2G	100,2G
D 6½ dgl. Pf 405	98,7G	98,7G
D 9½ dgl. Pf 1007	106,85G	106,85G
D 5 dgl. Pf 1015	100,55T	100,55T
D 6½ dgl. KS 1366	97,95G	97,95G
D 6½ dgl. KS 1301	106,25G	106,25G
D 8½ dgl. KS 1278	100,25G	100,25G
B dgl. IS 1517	100,85G	100,85G
D 9½ dgl. IS 1520	100,05G	100,05G
D 6½ dgl. KS 479	96,45G	96,45G
D 6 Westf. Lpsl. Pf 16	98G	98G
D 6½ dgl. Pf 19	89G	89G
D 7 dgl. Pf 28	94G	94G
D 8½ West.Hyp.Pf550	100,2G	100,2G
D 9½ dgl. Pf 564	101,75bG	101,75G
D 9½ dgl. KS 294	100G	100G
D 9½ dgl. KS 324	106,1G	106,1G
S 6 Wir.Hypo.Pf 84	78G	78G
S 7 dgl. KS 58	100G	100G
S 6½ Wir.Kola Pf 1	91G	91G

Sonderinstitute

D 6 DSLB Pf 28	78G	87G
D 6 dgl. Pf 47	85,5G	85,5G
D 7 dgl. Pf 82	92,5G	92,5G
D 8 dgl. Pf 99	97G	97G
D 5 dgl. Pf 101	102G	102G
D 5 dgl. Pf 165	101,75G	101,75G
D 5½ dgl. RS 45	98,75G	98,75G
D 6 dgl. RS 75	89,75G	98,25G
B dgl. RS 128	101,25G	101,25G
B 8½ dgl. RS 153	101,5G	101,5G
D 7 dgl. RS 162	98,5G	98,5G
D 9½ dgl. RS 172	102,75G	102,75G
D 9 dgl. RS 186	107G	107G
D 10 dgl. RS 195	106G	106G
D 11¾ dgl. RS 195	105G	106G
D 8 KfW 70	100,8G	100,8G
D 7¼ dgl. 79	99,85	99,95
D 7¼ dgl. 84	96,8G	96,8
D 5 dgl. 84	100,8	100,8
F 18 Kredit 81	111,15	111,15
F 8¼ Kfd.Wiedaufb.82	105,1	105,1
F 7¾ dgl. 83	99,1	99,25G
F 8¼ dgl. 83	102,5	102,5G
F 7½ dgl. 01 I	100G	100G
F 7½ dgl. 01 II	100G	100G
F 6 Lowk.Rent.Bk.RS15	98,4G	98,4G
F 6 dgl. IS 16	98,5	98,5G
F 6 dgl. IS 19	97,5G	97,5G
F 6 dgl. IS 21	100G	100G
F 6 dgl. IS 76	96,95G	99,95G
F 7½ dgl. RS 27	100,5G	100,5G
F 6½ dgl. RS 60	98,25G	98,25G
F dgl. 94	99,25G	99,25G
F 7 dgl. 99	100G	100G
F 8 dgl. 101	100,75G	100,75G
F 7½ dgl. 182	99G	99G
F 7½ dgl. 176	103,5G	103,5G
D 8 LAG TS 76	100,4	100,4G
D 6¼ dgl. TS 77	98,5	98,5
D 5½ dgl. 78	95,7	95,7
F 7 dgl. Pf 114	100G	100G

Industrieanleihen

F 6 Bockenwk. 78	97,6	97,75
F 8 Chem. Hdls 71	100	100G
F 7¾ Contl Gummi 71	100,35G	100,25G
F 5¾ HEW 62	99,65G	99,65G
F 7½ dgl. 71	100G	100G
F 4½ Horpen 59	2350T	2350T
F 7½ Hoesch 71	100g	100G
F 7½ Karstadt 71	100,15G	100,15G
F 7¾ Kaufhof 71	100,5T	100,5T
F 7¾ dgl. 71	100,4G	100,4
F 7½ dgl. 76	100,5bG	100,5bG
F 7½ Klöckner W 71	100,15G	100,15G
F 8 dgl. 72	100,25T	100,25T
F 6 NWK 61	99,2G	99,2G
F 6 dgl. 62	98G	98G
F 6 Ob Dan.Kreit. 01	97G	99,1G
F 6 Rh.Brkw 65	97,25T	99,25T
F 6 dgl. 65	96,75T	96,75T
F 6 RWE 65	97,5bG	99,5G
F 6 dgl. 65	99,6	99,5T
F 7¾ dgl. 71	100,35G	100,35G
F 7 dgl. 72	99,8T	99,7T
F 6 Rh.-M. Don. 62	98,1G	98,1G
F 6½ dgl. 68	100,25G	100,25G
F 8 Schleswag 71	100T	100T
F 7¾ Thyssen 71	100,25G	100,25G
F 5 dgl. 72	100,5T	100,5T
F 7½ dgl. 77	100G	100G
F 8 VEW 71	100,5T	100,25T
F 6¾ dgl. 77	90,5	98,6G
F 7 VW 72	100G	100,25

Optionsscheine

F 11 BASF Over/Zeo82	69,3	71,5
F BASF 85	64,5	65
F 7¾ Bayer Int. Fin. 79	74,5	76
F 10¾ dgl. 57	82	88,5
F 7¼ BHF Bk.Int.83	80	80
F 6¾ Ciba-Geigy 75	1890	1820
F 5¾ Commerzbk. 78	34,5	35,1
F Commerzbk. 84	57,5	58,1
F 7 Commerzbk.Int.Lux.83	42,4	41
F Commerzbk.Int.Lux.84	57,5	58,1
F 8¼ Degussa 82	124	128
F 4¼ Dt.Bk. Comp.77	121	125,5
F 5½ Dt. Bk.Int. 83	133,5	137
F 4 Dresd.Bk.Int.83	43,5	44,3
F dgl. 85 II	48,5	47
F Dresdner Bk. 84	58,5	59,9
F Hoesch 84	415	418
F 18 Hoechst 75	382	390
F 6¾ dgl. 79	78	74,5
F 6 Hoechst 82	89	–
F Itoh Fuel 84	348	338T
F 7½ Jap.Sys.Rubber82	7100	7150
F 5¾ Jusco 83	2600T	2650
F Koreal Petr. 84	645	649
F Kaufhof 84	42,3	42,6
F Linde Int. 84	100	102
F Mitsubishi 84	735	750
F Mitsui 82	710	720
F Nippon Fuor 84	920	960
F Preussag 84	52	53,9
F Rhythm W 83	1190G	1196
F 6,875 Schering 83	143	146
F 7¾ Siemens 83	300,5	317,9
F Siemens „A 01	449	458
F dgl. „B 84	455bG	449
F 4 Veba 83	49	49,6
F 4½ Wella F. 75	780	769
F 8¼ BASF 74	88	90,7
F Bayer 84	74	75,2
F 5 Conti 84	53	51,8
F Stumpf 78	656G	668G

Optionsanleihen

F 3 BASF 85 m.O.	123,5bG	122,25
F 3 dgl o.O.	72,5	70,5
F 7½ BHF Bk.Int.83 m. O.	107G	107G
F 7¾ dgl. 82 o.O.	79,1	79,1G
F 3½ Ciboh F.84 m.O.	94	94,75T
F 5¼ dgl. 84 o. O.	86,75T	87T
F 5¼ Cobl.J.78 m O.DM	110g	110G
F 5½ dgl. 78 o. O. DM	92,5G	93
F 5¼ CF Dt.Bk. 72 m. O.	71T	71,6T
F 4½ dgl. 77 o. O.	85,5	85,5
F 6¼ Dt.Bk. 83 m. O.	100,5G	100,5G
F 6¼ dgl. 83 o. O.	73,5G	73,5
F 5¾ Dt.Bk. 85 m. O.	125G	125
F 5¾ dgl. 85 o. O.	86,95	86,75
F 4 Dresdn.Bk. 83 m. O.	108T	109,5
F 7¼ dgl. 84 o. O.	89,5	89,2G
F 8 dgl. 84 m. O.	123,5	123,5
F 8 dgl. 101 o. O.	101,75	101,6
F 3½ Hoesch 84 m. O.	94G	94,5
F 3¾ dgl. 84 o. O.	96G	99G
F 6¾ Cibo-Geigy 75	1890	1820
F 5½ Commerzbk. 78	34,5	35,1
F 7¾ dgl. 57	82	88,5
F 10¾ dgl. 81	80	80
F 6¾ dgl. 79	94,75	94,5bG
F 7¾ dgl. 80	94,7	94,7
F 8¾ dgl. 80	100,5bG	100,5T
F 8¾ dgl. 80	101,25	101,75
F 10 dgl. 52	102T	–
F 10¾ dgl. 82	100	109,75bG
F 7¾ dgl. 82	100,4T	100,2T
F 5¾ dgl. 84 o. O.	101,25T	101,5
F 7¾ dgl. 84	99	99,2G
F 6¾ Den Norsk. 72	98,35G	98,35G
F 6 dgl. 78	95,5bG	95,6bG
F 3¾ dgl. 84 o. O.	102,5G	102,5bG
F 7¾ Fuji Int 84	117,75bG	117,9G
F 7 H.-Bk.Dän. 72	99,75G	99,75G
F 8¾ dgl. 80	102bG	102
F 10¾ dgl. 81	109,25	109,75G
F 8¾ dgl. 82	102T	102
F 5 Investcon 72	102,5TG	102TG
F 7¾ Iscor 71	100G	100bG
F 7 dgl. 72	98,75G	98,75G
F 7 dgl. 75	99,25bG	99,25bG
F 6¾ dgl. 73	101,25bG	101 bG
F 9 dgl. 82	102bG	103,5T
F 6¾ Ireland 77	100g	100G
F 9¾ dgl. 82	105,25G	105,25G
F 6¾ Light-S. 78	98,3G	98,5
F 8¾ dgl. 80	100bG	100,2
F 7¾ Manitoba 83	98,75	99,5bG
F 6¾ Mankt.Hyd. 72	99,25bG	99T
F 7 Metrop. 73	100,4G	100,4G
F 8 Mon. West. 73	100,1G	100,1bG
F 11 dgl. 01	114G	114bG
F 7¾ dgl. 82	108,5G	108,5G
F 7¾ Nipp. Cred. 82	96,25G	96,25G
F 7¾ Norges K. 72	99,75G	100,25bG
F 6 dgl. 77	96,25G	96,25G
F 8¾ Norges K. 78	100,25G	100,25G
F 7 dgl. 77	100,5bG	101,25
F 6 dgl. 77 I	97,25G	99,75bG
F 6 dgl. 77 II	97G	99bG
F 6 dgl. 78	97,2	97,5
F 6¾ dgl. 79	98,9	98,25
F 7¾ dgl. 79	100,1G	100,15
F 8¾ dgl. 79	102,1G	102,15bG
F 7¾ N. Scotia 71	100,1bG	100bG
F 7 N. S. Pow. 72	99,5T	99,5T
F 6¾ Occid. Fin. 78	96bG	96,1G
F 7 Petrobas 75	96,25	96,25
F 8 dgl. 79	98,25bG	99,25
F 6¼ Pylon Autob. 77	96,8G	96,85bG
F 8½ Queensl. A. 80	100,25G	100,25G
F 7 RENFE 79	98,65T	98,6G
F 10 dgl. 02	189,25	199,5
F 8¾ dgl. 83	101,25	101,5
F 8¾ Stockh. G. 75	108,5G	108,5G
F 7¾ Sumito F. 82	99,25	100T
F 7¾ Sun Ind. 75	99,5bG	100
F 7½ Svenska C. 72	99,1bG	99,5
F 10¾ dgl. E. 81	108	108
F 9½ Svensk. Ex. 82	103,75G	104,3
F 5¾ Tauernaut. 78	91,5G	91,5G
F 9¾ dgl. 82	114T	114T
F 6¾ Toko El. 79	99,25G	99,9
F 6 TVO-Kraftw. 78	97G	97G
F 3½ Konsol Point 84 m O	99,75	99
F 3½ dgl. 01 o. O.	86bG	00G
F 3¼ Kaufhof 84 m. O.	93,75G	93,75
F 3¼ Kaufhof 84 o. O	73G	73,5bB
F 3¼ Linde Int. m. O.	101bG	100
F 3¼ dgl. o. O.	72	71,75
F 3¼ Mitsubishi 84 m O	105,5bB	104
F 3¼ dgl. 84 o. O.	90,5	90,5
F 3¼ Nippon Fleor 84 m O	104G	105,6G
F 3¼ dgl. 84 o. O.	91,5	91,5T
S 5¾ Rhrstan Mannh85 m O	126G	126G
S 5¾ dgl. 85 o. O.	96,25T	96,5
F 4¼ dgl. 84 m. O.	98,75G	98,75G
F 4¼ dgl. 84 o. O.	89,5bB	89,5G
F 3¼ TauternusJun.84 m O	105bB	101
F 3¼ dgl. 84 o. O.	87	86T
F 4 Veba 82 m. O.	115,5	116,5T
F 4 dgl. 85 o. O	79	80,75
F 6¾ Wella F.73 m O DM	166G	166G
F 6¾ dgl. 75 o. O. DM	95,25G	95,25G
F 8¾ BASF 74 m. O	169	167,5
F 8¾ dgl. 74 o. O.	101,3	101,3
F 3¼ Bayer 84 m. O.	123,5bG	126,5
F 3¼ dgl. 01 o. O	72,5	71,25
F 5 Conti 84 m. O.	131,5	179,75
F 5 dgl. 84 o. O.	82bG	01,5
M 3½ Stumpf 78 m. O.	152G	152G
M 3½ dgl. 78 o. O.	91,5G	91,5G

Währungsanleihen

H 6¾ Kopenhagen 72	97,5	97,7G

Wandelanleihen

H 8 Beiersdorf 87	248	249T
H 4 Deutsche Bk. 84	139,25	140,5bG
H 4½ KSB 82	142,1	143
F 6 Pfaff 01	117	117

Düsseldorf

DM-Auslandsanleihen

D 8¼ Aeropon 82	101,5bG	101,75G
D 7¼ B.N.D 79	99,1G	99,4
D 7¾ Boyer Corp. 62	102bB	102,5
D 8¾ Cosmp N.I. 78	100,25G	100,25G
D 7¼ CPF 77	99T	99,1G
D 6¾ dgl. 75	96	96
D 8½ Cons. Cred. 78	102,5TG	102nG
D 6½ Cred. Nat. 79	97,25G	97,25G
D 6¾ Dänemark 72	99	99bG
D 9¼ dgl. 74	104bG	104T
D 7¼ dgl. 72	100,4	100,7bG
D 6 dgl. 78	94,75	94,5bG
D 6½ dgl. 79	94,7	94,7
D 7¾ dgl. 80	100,5bG	100,5T
D 8¼ dgl. 80	101,25	101,75
D 10 dgl. 52	102T	–
D 10¾ dgl. 82	100	109,75bG
D 7¾ dgl. 82	100,4T	100,2T
D 5¾ dgl. 84 o. O.	101,25T	101,5
F 7¾ dgl. 84	99,6bG	99,7G
F 6¾ dgl. 84	99	99,25
D 6¾ Den Norsk. 72	98,35G	98,35G
D 6 dgl. 78	95,5bG	95,6bG
D 3¾ dgl. 84 o. O.	102,5G	102,5bG
D 7¼ Fuji Int 84	117,75bG	117,9G
D 7 H.-Bk.Dän. 72	99,75G	99,75G
D 8¾ dgl. 80	102bG	102
D 10¾ dgl. 81	109,25	109,75G
D 8¾ dgl. 82	102T	102
D 5 Investcon 72	102,5TG	102TG
D 7¾ Iscor 71	100G	100bG
D 7 dgl. 72	98,75G	98,75G
D 7 dgl. 75	99,25bG	99,25bG
D 6¾ dgl. 73	101,25bG	101 bG
D 9 dgl. 82	102bG	103,5T
D 6¾ Ireland 77	100g	100G
D 9¾ dgl. 82	105,25G	105,25G
D 6¾ Light-S. 78	98,3G	98,5
D 8¾ dgl. 80	100bG	100,2
D 7¾ Manitoba 83	98,75	99,5bG
D 6¾ Mankt.Hyd. 72	99,25bG	99T
D 7 Metrop. 73	100,4G	100,4G
D 8 Mon. West. 73	100,1G	100,1bG
D 11 dgl. 01	114G	114bG
D 7¾ dgl. 82	108,5G	108,5G
D 7¾ Nipp. Cred. 82	96,25G	96,25G
D 7¾ Norges K. 72	99,75G	100,25bB
D 6 dgl. 77	96,25G	96,25G
D 8¾ Norges K. 78	100,25G	100,25G
D 7 dgl. 77	100,5bG	101,25
D 6 dgl. 77 I	97,25G	99,75bG
D 6 dgl. 77 II	97G	99bG
D 6 dgl. 78	97,2	97,5
D 6¾ dgl. 79	98,9	98,25
D 7¾ dgl. 79	100,1G	100,15
D 8¾ dgl. 79	102,1G	102,15bG
D 7¾ N. Scotia 71	100,1bG	100bG
D 7 N. S. Pow. 72	99,5T	99,5T
D 6¾ Occid. Fin. 78	96bG	96,1G
D 7 Petrobas 75	96,25	96,25
D 8 dgl. 79	98,25bG	99,25
D 6¼ Pylon Autob. 77	96,8G	96,85bG
D 8½ Queensl. A. 80	100,25G	100,25G
D 7 RENFE 79	98,65T	98,6G
D 10 dgl. 02	189,25	199,5
D 8¾ dgl. 83	101,25	101,5
D 8¾ Stockh. G. 75	108,5G	108,5G
D 7¾ Sumito F. 82	99,25	100T
D 7¾ Sun Ind. 75	99,5bG	100
D 7½ Svenska C. 72	99,1bG	99,5
D 10¾ dgl. E. 81	108	108
D 9½ Svensk. Ex. 82	103,75G	104,3
D 5¾ Tauernaut. 78	91,5G	91,5G
D 9¾ dgl. 82	114T	114T
D 6¾ Toko El. 79	99,25G	99,9
D 6 TVO-Kraftw. 78	97G	97G

Wandelanleihen

	14 3	15 3	
F 4¾ AKZO 68	88T	88T	
F 5 A&Cs Corp. 83	102G	102	
F 3½

STAND PUNKT

Der Alte

Vor mehr als einem halben Jahr hat er sich als 30. der Tour de France bereits vom internationalen Radsport verabschiedet. 1985, das sollte das Abschiedsjahr des großen bolländischen Rad-Profis Joop Zoetemelk werden. 38 Jahre alt ist er inzwischen – aber das scheint kein Alter für Rennfahrer von Rang zu sein. Denn Zoetemelk gewann zum erstenmal seit drei Jahren wieder ein bedeutendes Mehr-Etappenrennen, die italienische Frühjahrsfahrt Tierreno–Adriatico.

Am drittletzten Tag dieses Rennens, als der Franzose Hinault, die renommierten Italiener Contini und Agentin sowie Gregor Braun vom Rad stiegen, entpuppte sich Zoetemelk gewissermaßen als moralische Institution. Weil auf den Straßen zehn Zentimeter Schnee lagen und weil sogar Traktoren die schweren Service-Autos abschleppen mußten, wollten die Kollegen Rennfahrer streiken. Zoetemelk, seit 15 Jahren im Rennsattel, war dagegen: „Wir werden dafür bezahlt, daß wir fahren. Radrennen finden nun einmal unter Gottes weitem Himmel statt. Ob es schneit oder regnet – wir müssen unseren Beruf ausüben." So geschah es denn auch, und derjenige, der bei diesem Sauwetter am kräftigsten in die Pedalen trat, war der Senior des Feldes: Joop Zoetemelk.

Nun überlegt er, ob nicht erst 1988 sein Abschiedsjahr werden soll. Für die klassischen Eintagsrennen, die am Sonntag mit Mailand–San Remo beginnen, hat er bereits gemeldet. Freilich nicht für die Tour de France. Das war jedenfalls der Stand der Dinge am Donnerstag. Doch wer weiß, wie es am Sonntag in San Remo aussieht?

KLAUS BLUME

BUNDESLIGA / Die Lage auf der Alm: Bielefeld nach dem Sieg über Köln

Durch den Streit der letzten Tage nun zusammengerückt

B. WEBER, Bielefeld

Man mag zu Arminia Bielefelds umstrittenen Manager, dem Kommunikationswissenschaftler Norbert Müller, stehen wie man will, aber eines scheint ganz sicher: Wenn die Bielefelder den Klassenerhalt tatsächlich schaffen sollten, dann hat Müller mit Sicherheit dazu beigetragen – als Reiz- und Motivationsfigur für die Mannschaft. Beim hochverdienten 1:0-Sieg im Nachholspiel gegen den 1. FC Köln haben sich die Bielefelder Profis vor Einsatzfreude fast zerrissen. Später befragt, ob sie es dem ungeliebten Müller, der ihnen für die kommende Saison die Sieg- und Einsatzprämien streichen will besonders zeigen wollten, antworteten die Spieler ausweichend. Da sagte zum Beispiel Kapitän Dirk Hupe: „Kann durchaus sein, daß uns der Krach mit dem Manager zusätzlich beflügelt hat." Trainer Gerd Roggensack wurde in bezug auf dieses Thema durchaus deutlicher. Der WELT erklärte er: „Es ist überhaupt nicht zu leugnen, daß die Mannschaft durch den Streit der vergangenen Tage enger zusammengerückt ist. Möglicherweise hat dazu auch beigetragen, daß ich meinen Spielern versichert habe, wie sehr ich mich in der leidigen Prämienfrage als ihr Interessenvertreter fühle."

Daß der Manager derzeit reichlich isoliert dasteht, war nach dem Abpfiff leicht auszumachen. Die Spieler veranstalteten noch in der Kabine eine ausgedehnte Siegesfeier. Unbekannte Gönner hatten mehrere Flaschen Sekt herbeigeschafft, und die wurden unter größerem Freudengeheul geleert. Müller stand derweil draußen vor der Tür, zunächst offenbar unschlüssig, ob er hineingehen soll oder nicht. Schließlich betrat er die Kabine, zu mehr als einem knappen und halbherzig entgegengenommenen Glückwunsch kam es jedoch nicht. Wie sich das Verhältnis zwischen Manager und Mannschaft weiter entwickelt, wird im wesentlichen vom Ausgang einer Bielefelder Vorstandssitzung abhängen, die gestern abend begann (und deren Ergebnis bei Redaktionsschluß noch nicht vorlag).

Vor der Zusammenkunft zeigte sich Müller äußerst reserviert. Nur so viel wollte er verraten: Er sei am Mittwoch nachmittag in Frankfurt mit DFB-Ligasekretär Wilfried Straub zusammengekommen und habe fast vier Stunden lang mit ihm über den neuen DFB-Mustervertrag (den Arminia Bielefeld zur Grundlage für beabsichtigte Prämienstreichungen genommen hat) diskutiert. Die Sieger über Köln scherte dieser Knatsch am Abend ihres Triumphes herzlich wenig. Sie freuten sich über ihre in der Tat imponierenden Leistungen, sie feierten den kleinen Finnen Pasi Rautiainen, der in der 51. Minute das entscheidende Tor nach glänzender Vorarbeit der Dortmunder Leihgabe Siegfried Reich geschafft hatte. Und sie überhäuften das Publikum mit Komplimenten. „Die Unterstützung von den Rängen", meinte Rautiainen, „war einfach phantastisch. So sind wir schon lange nicht mehr nach vorne gepeitscht worden."

Des einen Glück war, wie so häufig, des anderen Unglück. Womit wir beim 1. FC Köln wären, der nach einem allseits bestaunten Zwischenhoch jetzt wieder im Schlamassel steckt. Nach drei Meisterschaftsniederlagen in Serie ist der Meisterschaftszug wohl endgültig abgefahren. Was Trainer Hannes Löhr gewiß weniger bedrückt („Nur Phantasten konnten daran glauben, daß wir den Titel holen") als die Tatsache, daß urplötzlich um den bereits sicher geglaubten Platz im UEFA-Cup gebangt werden muß. Die Kölner haben nämlich noch zwei Auswärtsspiele zu absolvieren, bei Borussia Dortmund und beim VfB Stuttgart. Da könnte die Talfahrt weitergehen, zumal der gesperrte Pierre Littbarski auch dabei fehlen wird. „Ohne ihn kann sich Torjäger Klaus Allofs nicht wie gewohnt in Szene setzen", erkannte Löhr und schimpfte gleichzeitig: „Aus unserem Mittelfeld kommen derzeit überhaupt keine Impulse."

Schwere Zeiten also für die Kölner und auch keine günstigen Voraussetzungen für das wichtige Rückspiel im UEFA-Cup am Mittwoch gegen Inter Mailand. Da allerdings ist Littbarski mit von der Partie.

Bundesliga-Tabelle

Bundesliga-Nachholspiel:
Bielefeld – 1. FC Köln 1:0 (0:0)

DIE TABELLE

1.München	22	13	5	4	49:30	31:13
2.Bremen	21	10	8	3	60:35	28:14
3.Uerdingen	21	11	3	7	42:30	25:17
4.M'gladbach	20	6	6	5	50:35	24:16
5.Köln	21	11	2	8	44:38	24:18
6.Mannheim	21	9	5	7	32:35	23:19
7.Stuttgart	22	10	3	8	57:36	23:21
8.Hamburg	20	7	6	5	34:31	22:18
9.Bochum	21	7	8	6	32:29	22:20
10.Schalke	21	8	8	7	41:42	22:20
11.Frankfurt	22	8	6	8	45:46	22:22
12.K'lautern	21	8	9	8	27:32	21:21
13.Leverkusen	22	8	7	9	35:38	18:25
14.Düsseldorf	21	6	6	6	36:40	18:24
15.Bielefeld	22	3	10	6	24:42	16:28
16.Braunschweig	21	6	2	13	38:47	14:28
17.Karlsruhe	21	3	6	10	29:56	14:28
18.Dortmund	20	5	2	13	24:45	12:28

MOTORSPORT

Das Eifelrennen mit der neuen Formel 3000

H.P. BRÜNIG, Düsseldorf

Das Pokerspiel um die Formel 3000 war ein Spiel mit umgekehrten Vorzeichen, denn die Verhandlungspartner kannten jeweils die schlechten Karten des anderen. Die Sieger heißen ADAC Nordrhein als Veranstalter des Eifelrennens am 28. April, der Nürburgring als betroffene Rennstrecke und Bernie Ecclestone, der als Macher der neuen Europameisterschaft (Nachfolge-Serie der Formel 2) nun auch ein wichtiges deutsches Rennen in seinem Kalender hat.

Als Verlierer steht der Automobilclub von Deutschland (AvD) da, der – abgeschreckt von der ursprünglichen Startgeldforderung von 100 000 Dollar – nicht mitgeboten hat und für sein Jim-Clark-Rennen in Hockenheim erstmals keinen internationalen Wettbewerb im Programm hat. Auch der ADAC mußte einen zu geringen Zuschauerandrang an der neuen Eifel-Rennstrecke befürchten, so daß er das Rennen nicht kostendeckend hätte abwickeln können. Ecclestone konnte seinerseits noch kein komplettes und vor allem zugkräftiges Fahrerfeld anbieten. Und das, obwohl der EM-Start bereits am 24. März in Silverstone (England) erfolgt.

Doch mit der positiven Entscheidung des ADAC hat Ecclestone den Etat für die gesamte Europameisterschaft (13 Rennen) in Höhe von rund einer Million Dollar weitgehend unter Dach und Fach. Neun Veranstalter sollten ursprünglich je rund 100 000 Dollar bezahlen, vier bekommen die Formel 3000 zum Nulltarif.

Der Münchner Christian Danner zeigte sich überrascht von Zeitungsmeldungen, er habe sich bereits mit dem Rennstall des ehemaligen Jochen-Rindt-Mechanikers Bob Sparshot geeinigt. „Ich weiß von nichts", sagt der 26jährige. Danner fehlt noch ein Sponsor, der ihm einen EM-Start ermöglicht.

HANDBALL-WM

Ein schwerer Gang für das deutsche Team

dpa/sid, Bern

Die deutsche Handball-Nationalmannschaft geht bei der Weltmeisterschaft zwischen dem 25. Februar und dem 8. März 1986 in der Schweiz einen schweren Gang: Das olympische Silbermedaillen-Team trifft nach der gestrigen Auslosung in Bern in der Vorrunde der Gruppe B auf Gastgeber Schweiz, auf Polen, den Weltmeisterschaftsdritten von 1983, und Spanien. Bundestrainer Simon Schobel: „Alle Spiele in unserer B-Gruppe werden wahnsinnig schwer."

Nach dem Reglement der Internationalen Handball-Förderation wurde festgelegt, daß sich jeweils die ersten drei der vier Vorrunden-Gruppen für die Hauptrunde qualifizieren. Dort werden aus den Gruppen A und B sowie aus den Gruppen C und D zwei Gruppen gebildet. Dabei muß sich die Auswahl des Deutschen Handball-Bundes (DHB) entweder mit Olympiasieger Jugoslawien, Weltmeister UdSSR, B-Weltmeister „DDR" oder dem Kontinental-Champion von Panamerika auseinandersetzen, die in Gruppe A ausgelost worden sind.

„In der Vorrunde können wir mit optimaler Vorbereitung zwar Platz eins oder zwei belegen, doch dann kommen lauter dicke Brocken. Von einer Medaille spreche ich nicht," sagt Erhard Wunderlich.

Die Statistik gegen alle drei Vorrunden-Gegner spricht zugunsten der deutschen Mannschaft. Gegen die Schweiz gab es bei 25 Siegen und drei Unentschieden erst eine einzige Niederlage. Gegen den WM-Dritten Polen gab es zuletzt im Februar bei zwei Siegen (22:18, 25:19) und einem 25:25-Remis ein positives Punktverhältnis. Den bisher 16 Siegen in 20 Länderspielen gegen Spanien mißt allerdings Spanien-Kenner Erhard Wunderlich keine allzu große Bedeutung bei: „Die sind zu allem fähig."

SKI ALPIN

Marina Kiehl hat die besten Aussichten

sid, Lake Placid

Die Münchnerin Marina Kiehl (20) hat bereits eine Hand am Riesenslalom-Weltcup. Da die Schweizerin Michela Figini beim Rennen auf dem olympischen Kurs in Lake Placid ausfiel, wurde der Angriff der Abfahrts-Weltmeisterin zunächst abgeschlagen. Beide liegen mit je 110 Punkten weiter an der Spitze, die Entscheidung fällt nun im letzten Riesenslalom am Wochenende in Waterville Valley.

Marina Kiehl, Dritte des Rennens am Whiteface Mountain in 2:37,95 Minuten hinter der Siegerin Diann Roffe/USA (2:37.73) und der jugoslawischen Überraschung Mateja Svet (2:37,87), ging psychisch gestärkt aus dem Duell mit Michela Figini hervor: „Ich bin überaus zufrieden mit meinem Resultat. Meiner augenblicklichen Form entsprechend bin ich stark genug, den Pokal im Riesenslalom zu holen, da Michela Figini vor allem wohl auf den Gesamtweltpokal fährt." Michela Figini, die im ersten Durchgang regelrecht von der Strecke gepustet wurde und ausfiel, maulte heftig: „Bei solchen Windverhältnissen darf man eigentlich überhaupt kein Rennen starten. Aber wenn solche Bedingungen von der Jury akzeptiert werden – dann gute Nacht Skisport ..."

In der Gesamtwertung um die Kristallkugel ist die Olympiasiegerin aus der Schweiz mit 259 Punkten dennoch souverän weiter an der Spitze, zumal ihre Teamgefährtin und härteste Rivalin, Brigitte Örtli (211), ebenfalls im ersten Lauf ausfiel. Maria Walliser (Schweiz) liegt mit 197 Punkten an dritter Stelle vor Marina Kiehl (168).

Das Rennen wäre fast zu einem Triumph von Maria Epple-Beck (Seeg) geworden, denn sie lag nach dem ersten Lauf an erster Position, schließlich wurde sie Fünfte.

FUSSBALL / Die englischen Fans wüteten wieder

Ein Polizist wurde erst im Hospital wiederbelebt

dpa, London

Die kleine Stadt Luton 50 Kilometer nördlich von London hat am Mittwoch abend die schlimmsten Ausschreitungen englischer Fußballfans erlebt. Während und nach dem Viertelfinale im englischen Fußball-Pokal zwischen Erstligaklub Luton und der aus der dritten Liga kommenden Mannschaft von Millwall (Südost-London) wurden 31 Polizisten und Dutzende von Fußballfans verletzt.

Die Rowdys zogen nach dem Spiel, das Luton mit 1:0 gewonnen hatte, durch die Straßen der Stadt, zerschlugen Schaufensterscheiben, demolierten Autos und attackierten die Polizei und andere Fußball-Fans. Der Polizei hatten sie zuvor bereits in dem kleinen nur knapp 9000 Zuschauer fassenden Stadion blutige Schlachten geliefert. Das Spiel mußte bereits kurz nach Beginn für 25 Minuten unterbrochen werden, als die Polizeikräfte am Rande des Spielfeldes überrannt und zeitweise außer Gefecht gesetzt wurden.

Das Polizeiaufgebot war zuvor zwar von 200 auf 360 erhöht worden, doch konnten die Polizisten den 8000 zugereisten, grölenden Millwall-Fans zunächst nicht Einhalt gebieten. Die Fußball-Terroristen benutzten schwere Münzen, Billardbälle und aus ihren Verankerungen gerissene Stadion-Sitze als Wurfgeschosse. Während des Spiels versuchte ein Zuschauer, den Tormann des Luton-Teams durch Messer-Wurf außer Gefecht zu setzen. Der Chef der Polizei bezifferte die Zahl der während und nach dem Spiel Verhafteten auf 31, 30 davon aus Millwall. Insgesamt 13 Polizisten und zehn Zivilisten mußten ins Krankenhaus eingeliefert werden. Ein Polizist konnte nur durch einen Frontalangriff seiner Kollegen, die sich mit Gummiknüppeln auf die Menschenmenge stürzten, aus der Masse der erregten Zuschauer gerettet werden. Seine Atmung hatte nach schweren Kopfverletzungen bereits ausgesetzt. Der Polizist konnte erst später im Hospital wiederbelebt werden.

Anzeige

34-Mio.-DM-Auftrag von Post an AEG

Neue Fernsehsender für ZDF und III. Programme

AEG-TELEFUNKEN erhielt von der Deutschen Bundespost einen Auftrag im Wert von 34 Mio. DM über Lieferung und Montage von zehn Fernseh-Doppel-Senderanlagen. In den Senderanlagen steht jeweils ein Sender als Reserve zur Verfügung, der bei einer Betriebsstörung sofort die Ausstrahlung der Fernsehprogramme übernimmt. Die 20 Kilowatt starken Stereoton-Sender stammen aus der Berliner Fertigung der AEG. Sie ersetzen ab Mitte 1985 inzwischen veraltete Fernsehsender, die seit Einführung des ZDF und der dritten Fernsehprogramme in Betrieb sind.

SPORT-NACHRICHTEN

„DDR" will nach Seoul

London (sid) – In einem Interview gegenüber der Londoner „Times" hat der stellvertretende Vorsitzende des Deutschen Turn- und Sportbundes (DTSB) der „DDR", Klaus Eichler, den Willen der „DDR"-Sportführung bekräftigt, an den Olympischen Spielen 1988 in Seoul teilzunehmen.

Olga Nemes Vierte

Düsseldorf (sid) – Die deutsche Ranglisten-Erste Olga Nemes (Stuttgart) liegt im erstmals durchgeführten europäischen Tischtennis-Grand-Prix der Damen in der Zwischenwertung mit 230 Punkten hinter Vriesekoop (Holland/425), Olah (Ungarn/305) und Hrachova (CSSR/300) auf Platz vier.

DEG soll zahlen

Düsseldorf (dpa) – Die schwerste Niederlage für die Düsseldorfer EG kam nach der Eishockey-Saison: Die 4. Kammer des Arbeitsgerichts Düsseldorf verurteilte den Bundesligaklub, an den früheren Trainer Heinz Weisenbach (Füssen) etwa 300 000 Mark netto nachzuzahlen. Weisenbach war im Oktober 1983 entlassen worden, nachdem sein Vertrag bis 30. Juni 1986 verlängert worden war.

Derwalls Elf 0:0

Istanbul (dpa) – Im ersten der beiden Vorschlußrundenspiele des türkischen Fußball-Pokals erreichte die von dem früheren deutschen Bundestrainer Jupp Derwall betreute Mannschaft von Galatasaray gegen Besiktas Istanbul ein 0:0.

ZAHLEN

FUSSBALL

Länderspiel in Batna: Algerien – „DDR" 1:1 (0:0). In Athen: Griechenland – Italien 0:0 (0:0).

VOLLEYBALL

Pokal, Viertelfinale, Männer: Hamburg – Paderborn 3:0.

TENNIS

Internationales Turnier der Damen in Dallas, zweite Runde: Kohde – Hanika (beide Deutschland) 6:2, 6:3, Schropp (Deutschland) – Mochizuki (USA) 2:6, 6:4, 6:2, Navratilova – Shaefer (beide USA) 6:4, 6:1. – **Internationale Belgische Hallenmeisterschaften** in Brüssel, Doppel, erste Runde: Edberg/Jarryd (Schweden) – Becker/Lloyd (Deutschland/England) 5:7, 6:3, 6:4.

GEWINNZAHLEN

Mittwochslotto: 4, 10, 15, 17, 26, 28, 32, Zusatzzahl: 23 – **Spiel 77:** 0 7 4 7 7 4 4 (Ohne Gewähr).

Der Nachbar im Norden hißt die Flagge!

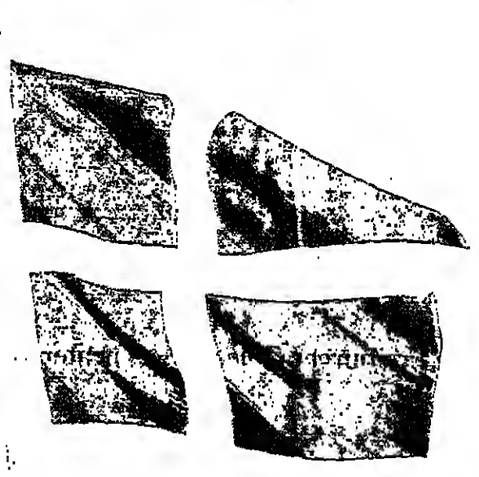

Die VARDE BANK hat ihre Niederlassung am Bankenplatz Hamburg eröffnet.

VARDE BANK – Ihre dänische Bank in Hamburg.

Schnell, freundlich, zuverlässig.

VARDE BANK A/S
Zweigniederlassung Hamburg
Deichstraße 34
2000 Hamburg 11
tel. (040) 37 69 00-0

VARDE BANK

Vom Trost der Wärme

reich – Wenn die Israelis ihre erstaunlichen Siege erringen, dann führt man gewöhnlich an, sie hätten die besseren Waffen und die bessere Taktik; weiter, sie seien intelligenter, geistig flexibler, entwickelten also mehr militärische Phantasie und Initiative; und schließlich, sie kämpften ums nackte Überleben ihrer selbst und ihrer Familien – das alles zusammen erzeuge jene höhere Moral, die im Krieg zwar nicht alles ist, ohne die im Krieg aber alles andere nichts ist. Und diese Erklärung stimmt. Es fehlt nur, daß ein bestimmtes Gebot der soldatischen Ehrenpflichten bei ihnen, wie kaum noch sonstwo, diese Moral grundiert und begründet: das nur mehr bei ihnen absolut gesetzte Gebot, den verwundeten Kameraden nicht liegen (und womöglich in Feindeshand fallen) zu lassen.

Ich weiß, wovon ich rede. Ich habe, am 19. Juli 1944, an der Invasionsfront, miterlebt, daß drei Männer unserer Kampfgruppe Tod und Verwundung auf sich genommen haben, um einen tödlich getroffenen Feldwebel aus dem Niemandsland zu bergen. Und wenn ich in Treue meiner Kriegskameraden gedenke, dann deshalb, weil sie – um ganz korrekt zu sein: fast alle von ihnen – mir damals die Gewißheit gegeben haben, gerade in schwerster Not nicht allein zu bleiben.

Das ist aber auch die Moral des zivilen Lebens, oder sollte es sein, aber ist es fast nie mehr; in diesem verfährt man zunehmend gegenteilig: Man schiebt die Leidenden ab ins Spital, ins Heim, oder stiehlt sich vom Schmerzenslager des Anvertrauten, sogar des Angetrauten, davon. Aber einen Hilflosen, siech oder in der Seele beschädigt, einen Hilfsbedürftigen in seiner Stunde auch nur etwaigen Todes allein zu lassen; der ihrer Kreatürlichkeit heftigst bewußten leidenden Kreatur die Beglückung von kreatürlichem Nahesein zu verweigern, den elementaren Trost der Wärme – dies Wort schon im ersten Sinne genommen, man denke an David auf seinem Sterbebette – ihr vorzuenthalten: das ist das Ende jener Gesittung, die einst begonnen hat mit dem allgemeinen Gebot der Nächstenliebe, der Erzählung vom barmherzigen Samariter.

Jetzt aber leben wir weithin schon wieder in vorbiblischer Wildnis und Barbarei.

Im Sommer 1943 lud Goebbels alle in den Garten der Reichskanzlei ein – Anmerkungen zum „Dritten Reich in der Karikatur"

Hitler, nur eine unzulängliche Kopie des Duce?

Bislang gibt es das nicht: ein Buch, über den Nationalsozialismus in der Karikatur. Der Band „Das Dritte Reich in der Karikatur", der jetzt in der Taschenbuchreihe „Cartoon & Satire" der Heyne-Bücher erschien, verspricht jedoch Abhilfe. Immerhin verkündet der Innentitel: „Deutsche Erstveröffentlichung". Allerdings verschweigt er zugleich, wer der Autor ist. Auf der nächsten Seite folgt der Hinweis: „Aus dem Englischen übersetzt von Ursula Taverner-Kappel." Und in sehr viel kleinerer Schrift entdeckt man dann im Impressum den Originaltitel und „von Zbyněk Zeman". Das ist nicht sehr vertrauenerweckend.

Der Band behandelt das Thema recht summarisch. Er ist aus der Sicht der Nachkriegszeit geschrieben und geht weitestgehend von der These aus, daß 1933 – und vielfach auch schon vorher – bereits zu ahnen war, was 1945 zur schrecklichen Gewißheit wurde. Diesen Eindruck erweckt der Autor auch dadurch, daß er bei vielen Karikaturen, die er abbildet, weder die Jahreszahl noch die Zeitschrift, in der sie publiziert wurden, angibt, als sei völlig gleichgültig, wann und wo eine Karikatur erschien. Das war es aber keineswegs, denn die Entwicklung der nationalsozialistischen Herrschaft verlief alles andere als geradlinig und berechenbar.

Wenn man genau hinsieht, stellt sich heraus, daß die meisten Karikaturen gegen Hitler – und um die handelt es sich hier hauptsächlich – aus den Jahren 1932 bis 1934 oder aus der Zeit nach dem Münchner Abkommen stammen. Dazwischen lag – trotz Rheinlandbesetzung und wegen der Olympischen Spiele – eine Periode der „Honorigkeit".

Spottwürdig erschien den Karikaturisten damals weniger der Nationalsozialismus als der Faschismus. Ein Beispiel dafür ist die Karikaturenserie „Der kleine Diktator" von Werner Saul (der sich in der Emigration Curry nannte), die zwischen 1933 und 1939 vor allem im Pariser „Le rire" erschien (und die der Schmitt Verlag in Viernheim jetzt gesammelt vorlegt). Hauptfigur dieser Bildfolgen, die offensichtlich O. Soglows Comic vom „Kleinen König" ins Politische wendet, ist ein Diktator, der in seiner Eitelkeit, seinem Maulheldentum, mit seinem Hang zu hübschen Frauen und nur gelegentlichen Anwandlungen des Machtrausches schon von der Physiognomie eher Mussolini gleicht. Erst spät tauchen in dieser Serie Figuren, die Stalin und Göring ähneln, als Kumpane auf.

Aus der Rückschau sind diese Zeichnungen viel zu harmlos. Sie spiegeln aber sehr genau die Situation der dreißiger Jahre, in denen Hitler als eine unzulängliche Kopie des faschistischen Duce unterschätzt wurde. Das Erwachen kam erst mit dem Hitler-Stalin-Pakt und dem Krieg. Das arbeitet Zeman jedoch nicht heraus.

Es ist auch nicht richtig, wenn Zeman schreibt: „Nach 1933 mußte Hitlers Regime ernstgenommen werden, seine Regierung war weder selbstbewußt noch tolerant genug, zuzulassen, daß sie von Personen, die in ihrem Machtbereich lebten, lächerlich gemacht oder verspottet wurde." Da unterschätzt der Autor den Hochmut der Sieger.

Ein typisches Beispiel ist dafür die Karikaturensammlung „Tat gegen Tinte". Zeman meint, dieses Buch, das „im Dezember 1934" erschien, sei einer der Fehler gewesen, die damals passierten. Und weiter: „Es enthielt auch einige Cartoons, die Hitler und die Nazis kritisch beleuchteten, und diente somit nicht dem beabsichtigten Zweck, zu beweisen, wie tapfer Hitler mit Worten und Taten kämpfte."

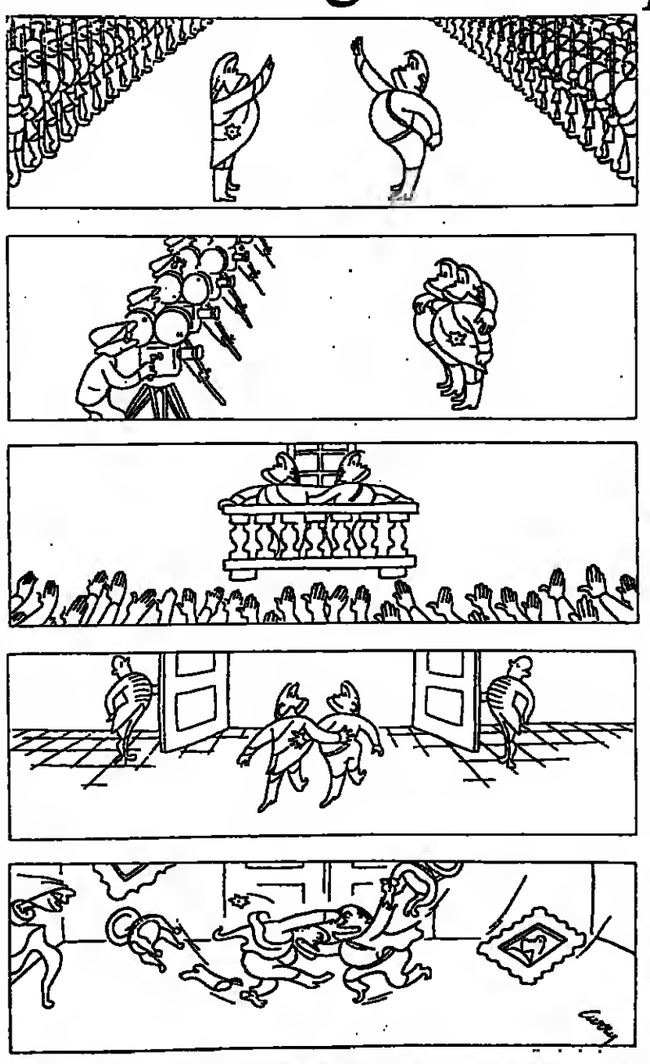

Als Hitler von den Karikaturisten im Ausland noch unterschätzt wurde: „Der kleine Diktator" von Werner Saul/Curry „... empfängt seinen Kollegen" FOTO: SCHMITT VERLAG

Zeman hat offensichtlich das Buch nicht in der Hand gehabt, wie ihm auch die Geschichte dieser Edition nicht bekannt ist. Es erschien, herausgegeben vom damaligen Auslandspressechef der NSDAP, Ernst Hanfstaengl, bereits im September 1933. Es enthielt auch nicht nur „einige" Cartoons gegen Hitler, sondern war eine Sammlung von Anti-Hitler-Karikaturen, allerdings durch kurze Texte ergänzt, die Hitlers „Erfolge" (Tat) gegen die Behauptungen der Zeichner (Tinte) setzten. Im Dezember 1934 gab Hanfstaengl nach demselben Muster unter demselben Titel „Tat gegen Tinte – Hitler in der Karikatur der Welt" eine „Neue Folge" heraus. Und 1938 wurde vom ersten Band sogar nochmals eine „Volksausgabe" gedruckt – nur daß jetzt der Name Hanfstaengls fehlte, weil er 1937 nach England geflohen war. Ein „Fehler" kann diese Publikation also kaum gewesen sein. Sie war eher ein Ausdruck der Arroganz. Die Kenntnis dieser Tatsachen ist jedoch notwendig, wenn man das Dritte Reich in der Karikatur beschreiben will.

Und noch etwas sollte man wissen: Daß die Legende von der permanenten Opposition der Karikaturisten den meisten Heiligenlegenden gleicht. Auch da kommen auf einen Märtyrer haufenweise Sünder. Es ist immer sehr eindrucksvoll, die Zeichnungen von A. Paul Weber zu „Hitler – ein deutsches Verhängnis" von 1932 abzuhilden und den Karikaturisten prophetische Gaben zuzuschreiben, ohne die weitere Biographie des Zeichners zu betrachten. Bei A. Paul Weber war es nämlich nicht nur der Sündenfall der „Britischen Bilder", mit denen er sein Überleben sicherte – wie Zeman meint –, sondern es gab auch noch eine Menge anderer für die Nazis nützlicher Karikaturen von ihm. Erinnert sei nur daran, daß die Erstfassung des „Gerüchts" 1943 entstand.

Die meisten Weber-Biographen (wie auch Zeman) „vergessen" gewöhnlich jenen Sommertag 1943 im Garten der Reichskanzlei, an dem Goebbels eine heitere Karikaturistenrunde eingeladen hatte: A. Paul Weber, Erich Schilling, Wilhelm Schulz, Eduard Thöny, Olaf Gulbransson, Erik (d. i. H. E. Köhler) und Erich Ohser (e. o. plauen). Das war gewiß nicht eine Versammlung erbitterter Feinde der Nationalsozialisten – aber es war auch nicht eine Runde gedankenloser Mitläufer.

Das Schicksal von Erich Ohser ist dafür ein Beispiel. Wenige Monate später, im April 1944, beging er im Untersuchungsgefängnis Selbstmord, um dem sicheren Todesurteil des Volksgerichtshofes zu entgehen. Denn längst war die Zeit angebrochen, in der ein politischer Witz oder andere despektierliche Bemerkungen über die Größen des untergehenden NS-Staates ein todeswürdiges Verbrechen waren. Und das war nicht der einzige Unterschied zwischen 1933, 1936, 1938/1939 und 1943.

Genauso wichtig ist es, einen Unterschied zu machen, in welcher Zeitung eine Karikatur erschien. Schließlich gab es bis in das vorletzte Kriegsjahr nicht nur den „Stürmer" und „Das schwarze Korps", sondern auch noch den „Simplicissimus" oder den „Kladderadatsch". Vor allem darf auch nicht vergessen werden, daß manche scheinbar harmlose Witzzeichnung durchaus eine politische Anspielung enthalten konnte, die die Zeitgenossen verstanden, die für die Nachgeborenen jedoch nicht mehr zu entschlüsseln ist. Immerhin lassen die „Meldungen aus dem Reich" wie die Mitschriften von Goebbels' Pressekonferenzen einiges davon erkennen.

Aber diese Kenntnisse sind, wenn überhaupt, nur in mühsamer Kleinarbeit zu gewinnen. Dieser Mühe hat sich Zbyněk Zeman nicht unterzogen. Deshalb gibt es auch weiterhin kein Buch über den Nationalsozialismus in der Karikatur oder die Karikatur während des Nationalsozialismus.

PETER DITTMAR

„Das Dritte Reich in der Karikatur", 221 S. mit zahlr. Abb., 9,80 Mark.
Werner Saul/Curry, „Der kleine Diktator", Schmitt Verlag, Viernheim, 114 S., 54 Mark.

JOURNAL

Einstellung der Förderung nahegelegt

DW. Bonn

Die Einstellung der weiteren Förderung der Gesellschaft für Information und Dokumentation mbh (GID) hat der Wissenschaftsrat in einer Stellungnahme für die Bundesregierung und die Länderregierungen gefordert. Der Wissenschaftsrat wirft der GID, die 1977 als zentrale Forschungs- und Infrastruktureinrichtung für die wissenschaftlich-technische Information gegründet wurde, Versagen im organisatorisch-strukturellen Bereich vor. Außerdem spricht sie dem wissenschaftlichen und technischen Personal die fachliche Kompetenz ab. Gegen dieses Gutachten wandte sich jetzt die GID mit einer Stellungnahme, die dem Wissenschaftsrat Oberflächlichkeit, pauschale Urteile und mangelnde Recherchen vorwirft. Zugleich teilt die GID mit, daß eine neutrale Expertengruppe eine Konzeption und einen Organisationsvorschlag für eine künftige Forschungs- und Dienstleistungseinrichtung im Bereich der Fachinformation erarbeiten wird.

Kölner Theater stellt Spielplan vor

dpa, Köln

Rolf Hochhuths jüngstes Bühnenstück, „Judith", wird in der kommenden Spielzeit an den Kammerspielen Köln herausgebracht. Das gab Klaus Pierwoß, Intendant und Mitglied des neuen Dreierdirektoriums am Schauspiel Köln, bekannt. Der neue Schauspieldirektor Siede will auch selbst Inszenierungen übernehmen; neuer Betriebsdirektor ist Alexander von Maravic. Die einzige Uraufführung des neuen Spielplans kommt von dem jungen Autor Stefan Dähnert. Sein Bühnenerstling „Erbe um Erbe" schildert den Aushruchsversuch zweier 70jähriger Frauen aus dem Seniorinnen-Klischee. Von den 41 Schauspielern werden 16 am Haus bleiben, die übrigen folgen dem bisherigen Theaterleiter Jürgen Flimm nach Hamburg, 25 sind vom Direktorium von den verschiedensten Bühnen nach Köln engagiert worden, unter anderem Marita Breuer, Hauptdarstellerin aus der Fernsehserie „Heimat".

Frankfurter Ballett: Alternativprogramm

Reg. Frankfurt

Mit einer Reihe von 8mm- und 16mm-Filmen, die Tänzer und Choreographen produziert haben, eröffnet Frankfurts Ballettchef William Forsythe am 16. März das neue Ballettstudio Schwanthaler Straße 48 a. Parallel dazu findet in der „Harmonie" ein Tanz-Film-Festival statt. Außer Diskussionen und Filmabende sind in dem Studio, das der Öffentlichkeit zugänglich gemacht wird, Kinderstücke, ballettgeschichtliche Programme sowie Abende mit politischen Inhalten geplant.

Amerikanische Musik des 20. Jahrhunderts

DW. Köln

Nach einem erfolgreichen Start im vergangenen Jahr findet am 18., 20. und 22. März in der Kölner Musikhochschule, jeweils um 19.30 Uhr, wiederum eine Konzertreihe mit amerikanischer Musik des 20. Jahrhunderts statt. Veranstalter ist die „American College Music Society" mit Unterstützung des Amerika-Hauses sowie der Deutsch-Amerikanischen Gesellschaft in Köln. Junge Komponisten erhalten Gelegenheit, ihre Werke vorzustellen und dem europäische Publikum einen Eindruck von den zeitgenössischen Kunstrichtungen amerikanischer Musik zu vermitteln. Neben Uraufführungen stehen Kompositionen u. a. von Barber, Ives, Copland und Ruggles auf dem Programm, die hierzulande nur selten aufgeführt werden.

Kirche in Osteuropa, Kirche in Not

DW. Königstein

„Osteuropa und die Dritte Welt: Modelle für die Kirche von morgen?" war das Thema des 34. Kongresses „Kirche in Not" in Königstein. Die Referate der Tagung liegen jetzt gedruckt vor. Neben den Beiträgen zum Hauptthema umfaßt der Band wieder Analysen der Situation der Kirchen in den sowjetkommunistischen Ländern Osteuropas. (180 S., 16,80 Mark, Haus der Begegnung, Postfach 1229, 6240 Königstein.)

Millionenstiftung für Guggenheim-Museum

SAD, Venedig

Für das von Peggy Guggenheim in Venedig gegründete gleichnamige Museum moderner Kunst hat die United Technologies Corporation in Hartford/Connecticut rund 1,6 Millionen Mark gestiftet, die auf fünf Jahre verteilt ausgezahlt werden sollen. Bedingung ist, daß das Museum über die Touristik-Saison hinaus im Jahr – beginnend mit 1985 – drei Monate länger für die Allgemeinheit geöffnet bleibt.

Das Beste nun gebündelt: Die G.-Ligeti-Kassette

Mutwillig und ungarisch

Wo immer er öffentlich auftritt, um zu seinem Werk oder dem anderer zu sprechen, erweckt er den Eindruck kribbeliger Unruhe und Unzufriedenheit mit dem Erreichten und redet womöglich vom „frühen, mittleren und späten Ligeti". Sein Werk, von dem die Schallplattenfirma Wergo jetzt eine Auswahl auf fünf Langspielplatten herausgebracht hat (WER 60095), aber strahlt Geschlossenheit aus und Ruhe. Und das sind nicht die der Entrückung und Langeweile, sondern der logischen Ordnung. György Ligeti ist weit davon entfernt, ein „Klassizist" zu sein. Im Grunde alles, was in der Neuen Musik seit Webern geschah, hat zu seinem Stil Berührung; damit hat er sich nicht „auseinandergesetzt", sondern das hat er entwickelt. Aber das Etikett eines „Klassikers" der Neuen Musik würde schon an ihm haften.

„Umstritten" ist er heute eigentlich nicht mehr – sogar in der Sowjetunion, wo gegen den musikalischen Avantgardismus neuerdings wieder sehr markige Töne zu vernehmen sind, ist er objektiv in den Lexika verzeichnet. Das Verhältnis zu seiner ungarischen Heimat, aus der er 1956 wegging, um dann lange Zeit nur als „österreichischer Komponist" geführt zu werden, scheint längst wieder im Sinne freundlicher Achtung geklärt: Das Budapester Puppentheater spielt schon jahrelang avantgardistische Kreationen zu seinen avantgardistischen Musiken. Und im vergangenen Jahr wurde er bei den Dresdner Musikfestspielen im Komponistenworkshop gefeiert.

Als er – so verrät ein Eigenbeitrag im Begleittext – in Ungarn vor 1956 mit kompositorischen Experimenten begann, die man heute als „sonoristisch" bezeichnen würde, tat er dies ohne Kenntnis der Zweiten Wiener Schule. Gleichzeitig mit dem Polen Krzysztof Penderecki entwickelte er eine spezifische Technik orchestraler Klangtextile als Material einer „statischen" Musik, dann wieder reizte ihn die menschliche Stimme als Element, aus dem sich eine abenteuerliche, absurde Dramatik entwickelt. Der Orgel entlockte er neue Töne: Klangflächen, deren Notation nur noch in graphischen Symbolen möglich ist. Die Grenzen des Instruments zur elektronischen Musik wurden durchlässig. Musikalisch am aufregendsten hat dies wohl sein ungarischer Landsmann Zsigmond Szathmáry in seinen Stücken „Harmonies" und „Coulée" gestaltet.

Es sind erfreuliche und kompetente Interpretationen, die die Avantgarde-Produzentin Wergo jetzt in einer Kassette aus dem Werk des Komponisten zusammengestellt hat: des frühen, mittleren und späten Ligeti. Eine Entdeckung sind z. B. seine elektronischen Kompositionen „Glissandi" und „Artikulation" aus seinen frühesten „West-Jahren": Herbert Eimert hatte ihn damals an das elektronische Studio nach Köln geholt, wo er musikalische Schachspiele im Geiste dieser chemisch reinen „Kölner Schule" entwickelte.

Aber was ihn vorwärtshrachte, sah dann doch wieder mutwilliger und – ungarischer aus: etwa sein von Antoinette Vischer gespieltes, überdrehtes Cembalostück „Continuum". So begegnen wir in dieser Kassette dem Arditti-Quartett, der Stuttgarter Schola Cantorum, dem Südwestfunk-Sinfonieorchester unter Ernest Bour, dem des Hessischen Rundfunks unter Michael Gielen, Siegfried Palm als Solist, der Wiener „Reihe" Friedrich Cerhas und lauter Namen, die in der Neuen Musik „zählen".

Diese Namen und dazu die Werke Ligetis: das wird immer Beweis genug sein, daß die Neue Musik der 60er und 70er Jahre ihren Sinn gehabt hat, sich gelohnt hat. Begründet sich das nun aus zukunftsweisenden theoretischen Konzeptionen oder aus musikalischen Kontinuitäten? Lassen wir diese Frage am besten für heute unentschieden.

DETLEF GOJOWY

„15/15": Berliner Künstler in Freiburger Galerien

Wilde mit rotem Kopf

Freiburg, das in den Jahren nach dem Kriege durch seinen Kunstverein eine bedeutsame Rolle für das deutsche Wiederanknüpfen an die internationale Kunstentwicklung gespielt hat, scheint erneut den Ehrgeiz zu haben, nicht als Provinz zu gelten. Für das aufwendige Projekt freilich, 15 heute in Berlin schaffende Künstler gleichzeitig in 15 Galerien auszustellen, reichten die in der Stadt befindlichen Kunsteinrichtungen nicht aus – man mußte ein halbes Dutzend Galerien des Umlandes miteinbeziehen, so daß ein gewissenhafter Betrachter mehr als einen ganzen Tag unterwegs sein müßte, wollte er allem Gebotenen gerecht werden.

Lohnt sich aber der ganze Aufwand dieser „15/15" wirklich? Schon der gemeinsame Katalog, der auch manches nicht Ausgestellte abbildet, erweckt Zweifel. Avantgarde wie einst? Mit einem sehr großen Fragezeichen. Zudem macht das Freiburger Unternehmen deutlich, wie sehr hier die Qualität der wenigen unter dem Druck der Quantität steht und verdrängt wird. Oder sind die Maßstäbe bereits so niedrig angesetzt, daß man sich nicht zu scheuen braucht, eine Menge Zweifelhaftes vorzuführen? Daß auch so bochangesehene Museen wie das Freiburger Augustinermuseum dabei mitmachen und ausgerechnet die schlechteste unter den zahlreichen schwarzen Perlen darbieten muß, wirkt einigermaßen beschämend.

An einigen Beispielen von allgemeinerem Interesse sei der vielblättrige Berliner Kunstfrühling in Freiburg charakterisiert. Unter den positiven Erfahrungen hleibt am stärksten in Erinnerung „Der rote Kopf" von Helmut Middendorf (Galerie Limmer), eine fast monumentale Aquarellmalerei, die ihre expressionistische Ahnenschaft nicht verleugnet und handwerklich wirklich gekonnt ist (was man von den meisten anderen Teilnehmern nicht behaupten kann). Der achtzigjährige Hans Kuhn (Galerie Eberwein) erreicht mit farbig wohlabgestimmten Bildern in Lack- und Spachteltechnik nicbt mehr das Niveau seiner früheren Arbeiten, wie sie Frau Wirnitzer (Galerie Rosen/Berlin, später Baden-Baden) gezeigt hat.

Walter Stöhrer (Galerie Regio in March-Hugstetten) hat sich längst einen Namen gemacht. Sein Bekenntnis: nur durch die Quantität könne er zur Qualität gelangen, mag jeder vor den ausgestellten Arbeiten nachprüfen. Wer Gewaltsames nicht nur in farbigen Grobheiten, sondern – ebenfalls im riesigen Format – in der perfekten Zeichnung liebt, wird es wiederfinden in den grausamen, z. T. Widerwillen erregenden Kohleblättern des Columbianers Luis Caballero (Galerie Ruta-Correa in Schallstadt).

Weitere schwarze Perlen: die vehement mit Acryl oder Öl hingeschriebenen Zeichenfetzen des Ungarn Lazlo Lanker (Galerie 7), die den Zusammenhang ihrer Titel mit Celan oder Orwell schuldig hleiben. Oder die drohenden „Wächter"-Bilder von Thomas Werner (Galerie Gmeiner/Kirchzarten).

Zwei aus dem sehr ungleichen Reigen der Ausstellungen seien noch genannt, die den Freiburgern wohl einen Begriff geben sollen, was es denn mit den „Wilden" auf sich habe. Im Kunstverein werden riesige Leinwände des aus Karlsruhe stammenden Peter Chevalier gezeigt, die im guten und schlimmen – nicht unter zwei Metern im Quadrat! – so ziemlich alles enthalten, was aus dem Repertoire großer Meister wie Dali und Chagall zu entnehmen war. Der Sinn solcher Malerei bleibt eine offene Frage.

Das gleiche gilt von den nicht weniger „großen" Bildproduktionen der Elvira Bach, denen das Augustinermuseum einen Saal eingeräumt hat. Es gehört einiger gute Wille (oder Naivität?) dazu, diese – in ihren Themen das Obszöne nicht nur streifende! – Malerei mit dem Expressionismus in Verbindung zu hringen, wie dies heute gelegentlich geschieht. Mit verfänglichen Ausdrucksposen ist es nicht getan – und mit nuancenloser Grobheit der Farbe (zudem schlecht gemalt!) noch weniger. Die Meisterschülerin von Hann Trier macht diesem keine Ehre. Sie ist wohl die größte Enttäuschung dieser Veranstaltung „15/15" aus Berlin, die man insgesamt bald wieder vergessen wird.

HEINRICH W. PETZET

Eine Berlinerin in Freiburg: Elvira Bachs „Medusa" im Augustiner-Museum FOTO: KATALOG

Theaterstücke aus der Sowjetunion in der „DDR"

Die Wahrheit der Gesten

Mit Stoff bespannte Wände – bestimmte Lichteinwirkungen machen sie transparent – umrahmen den Ort der Handlung in dem Stück „Allein mit allen" von Alexander Gelman: das Schlafzimmer der Golubjews. Schon hier der erste konzeptionelle Gedanke. Der Raum läßt durchscheinen, trägt hinaus, läßt hinein. Die Golubjews sind allein, doch mit allen.

Dieses Bühnenwerk wird gegenwärtig von verschiedenen „DDR"-Theatern gespielt. Darin handelt der sowjetische Autor – wie in allen seinen Stücken – mit Brisanz und Schärfe ein aus dem sowjetischen Alltag gegriffenes Problem ab, fragt nach der Verantwortung des einzelnen für das, was er tut.

Seine Analyse von menschlichem (Fehl-)Verhalten hat er diesmal in ein ebeliches Schlafzimmer verlegt. Äußerer Anlaß der Auseinandersetzung: Aljoscha, der erwachsene Sohn von Andrej und Natascha Golubjew, Praktikant im staatlichen Betrieh des Vaters (der arbeitet dort als Bauleiter), hat durch einen Betriebsunfall beide Hände verloren. Natascha erfährt, daß ihr Mann für diesen Unfall verantwortlich ist, denn er hat den Einsatz der Brigade trotz unzureichender Arbeitsschutzbestimmungen veranlaßt (eine typische Erscheinung im sowjetischen Arbeitsleben). Sie beschließt, sich von ihm zu trennen, doch zuvor wird Bilanz gezogen über zwanzig Ehejahre.

Wer sich innerhalh der „DDR"-Theaterszene auskennt, weiß, daß die Spielpläne weitgehend vom staatlich verordneten Umgang mit der Sowjetdramatik bestimmt werden. Die aber stößt bei den meisten Theaterbesuchern auf Ablehnung, weil ein Großteil der angebotenen Stücke Agitpropklamotten, rührselige Stückchen (z. B. „Theater – meine Liebe" von Walerie Petrow auf der Podiumbühne Magdeburg) und Revolutionsschinken sind.

Das weitverbreitete Desinteresse trifft mitunter völlig zu Unrecht auch jene sowjetischen Autoren, die mit ihren Stücken einen durchaus authentischen und künstlerisch überzeugenden Einblick in den grauen kommunistischen Alltag vermitteln. So z. B. fünf Produktionen an einem Abend als „DDR"-Erstaufführung im Theater Rudolfstadt: „Rudolfio" von Valentin Rasputin, ein ernstgemeintes Liebesangebot einer 16jährigen an einen 28jährigen; „Liebe" von Ljudmila Petruschewskaja, ein gegenseitiger, sich entblößender Haßgesang zweier frisch getrauter Eheleute: „Zwei Pudel" von Semjon Slotnikow, ein grotesk verspielter Dialog von zwei einsamen Hundehaltern zwischen Fernsehen und Zubettgehen; „Unvereinbarkeit" von Alexander Kurgatnikow, die Empörung einer beruflich erfolglosen Lektorin gegen die Protektionskarriere ihres faulenzenden Ehemanns; „Immer unsere Komplexe" von Alexander Wolodin über zwei glücklos alternde Frauen in der Stehkneipe. Pointierte Kurzgeschichten, die es durchaus in sich haben, knappe, dramatische Wirklichkeitsausschnitte von folgenschwerer Achtlosigkeit im gegenseitigen Umgang und tödlicher Erstarrung in der grauen Alltäglichkeit des sowjetischen Gesellschaftssystems.

Aufschlußreich mit seinen Aussagen über die sogenannte „sozialistische Moral" ist auch Alexander Gelmanns „Zwei auf einer Bank" auf den Brettern des Potsdamer Hans-Otto-Theaters: Er, Fedja, stolpert betrunken über die Szene, versucht eine Frau anzumachen, gerät schließlich an Wera. Dieser Fedja hat anscheinend nichts anderes im Kopf, als die Frau rasch ins Bett zu kriegen. Aber der Schein trügt. Als Fedja die Maske lüftet, kommt darunter ein gebeutelter, mißtrauischer, vereinsamter Mensch hervor. Ein Zeitgenosse, dessen existentielle Nöte ein Schlaglicht auf die politischen und psychologischen Zwänge im System des real existierenden Sozialismus werfen.

Übrigens fehlen im Spielplanangebot der „DDR"-Bühnen nach wie vor die wichtigsten Stücke jener sowjetischen Autoren (z. B. Petruschewskaja, Slawkin, Galin, Rostschin), deren Realismus schillernder, reicher und gleichzeitig auch härter gegenüber jeglicher Bedrängung der menschlichen Psyche geworden ist. Diese Beiträge sind eine Demonstration der ethischen Positon von Stückhelden über, mit und durch den sowjetischen Alltag. Also dort, wo es – aufgrund ideologischer Zwänge – nie formuliert zum Ausdruck kommt, sondern nur in Gestik, Floskeln und einer bestimmten Art des Umgangs miteinander – sozusagen in einer sehr konkreten, faßlichen Form.

In diesem Zusammenhang erklärte unlängst Alexander Gelman, daß die jungen sowjetischen Dramatiker „die meisten Vorwürfe gerade wegen ihrer Helden einstecken" müssen. „Sie seien nicht nur durchschnittlich, zu fotografisch und unmerklich, sie hätten auch kein Pathos." Aus dieser ablehnenden Haltung sowjetischer Kulturfunktionäre läßt sich auch die Tatsache erklären, daß die brisantesten Stücke junger sowjetischer Autoren bislang noch nicht auf den „DDR"-Bühnen zu sehen waren.

HARALD BUDDE

KULTURNOTIZEN

Die „Viennale" in Wien bringt vom 25. März bis 4. April 50 Filme aus 22 Ländern. Eröffnet wird mit dem österreichischen Film „Oberst Redl" von István Szabo.

Arbeiten von K. O. Götz stellt das Oberhessische Museum in Gießen bis zum 12. Mai aus.

Ein fotografisches Porträt von Max Ernst mit 100 Fotografien des Künstlers präsentiert die Stadt Brühl vom 21. März bis 31. August.

Die Ausstellung „Meisterwerke des 20. Jahrhunderts" aus der Sammlung Thyssen-Bornemisza im Nürnberger Germanischen Nationalmuseum wird bis zum 7. April verlängert.

Ein panafrikanisches Kunst- und Kulturfestival soll 1986 in Dakar stattfinden.

Ernst Waldschmidt, Nestor der deutschen Indologie, ist 87jährig in Göttingen gestorben.

Stückchenweiser Abbau von Merry Old England

SIEGFRIED HELM, London

England-Touristen werden sich im Reich der Queen bald nicht mehr zurechtfinden. In der Londoner City wird kaum noch Melone getragen. Das gute alte Taxi soll durch eine neue Version dem Standard der Nachkriegszeit angepaßt werden. Und nun ist auch die Abschaffung der vertrauten roten Telefonzellen beschlossene Sache, die doch zum Stadtbild gehören wie der Bobby und der Gardist mit Bärenfellmütze. Gestern wurde die „Abrißverfügung" endgültig unterschrieben. Vergebens fochten selbst Mitglieder des Oberhauses dafür, die Häuschen vor der Vernichtung zu bewahren: Die Regierung will nicht mehr.

Die meisten der 76 500 gemütlichen, öffentlichen Fernsprechhäuschen werden also ein halbes Jahrhundert nach ihrem Auftauchen verschwinden. British Telecom, verantwortlich für diesen landesweiten Abbau, schieht die Schuld Halbwüchsigen und Wandalen in die Schuhe. Ihrer Zerstörungswut fielen im vergangenen Jahr allein an Telefonhäuschen Werte von annähernd 200 Millionen Mark zum Opfer.

Wahre Orgien der Gewalt wurden aus Glasgow berichtet, wo der Schaden 1984 mit einer Million Mark behoben werden mußte. Doch auch die Provinz bleibt nicht ungeschoren. Ein Städtchen wie Tunbridge Wells mußte 400 000 Mark berappen. Und in London ist die Hälfte aller 10 000 Klingel-Zellen ständig kaputt.

British Telecom hat ein Modernisierungs-Programm angekündigt, das in den nächsten zehn Jahren Investitionen in Höhe von 600 Millionen

Die Insel ist bald um dieses vertraute Bild ärmer
FOTO: AP

Mark verschlingen wird. Nur in den Denkmalschutzzonen sollen die roten Zellen als Relikte einer vergangenen Zeit erhalten bleiben – zur Freude der Touristen. Wer kein Purist ist, kann sich freilich auch in Deutschland schon attraktiv aufnehmen lassen. Ein lukrativer Export von ausgedienten roten Telefonzellen ist seit einiger Zeit in Gang.

Auf dem Flughafen Heathrow und dem Londoner Bahnhof Waterloo wird ein Pilotprojekt mit den neuen Telefonen gestartet, für die Münzen nicht mehr erforderlich sind. Der Benutzer bezahlt mit „Plastikgeld" – er schiebt seine Kreditkarte in einen Schlitz, die abgetastete Nummer wird vollautomatisch an die Kreditkartengesellschaft zwecks Überprüfung der Kreditfähigkeit und zum Abbuchen weitergeleitet.

British Telecom will mit Riesenschritten ins nächste Jahrhundert eilen und England das modernste Telefonsystem der Welt bescheren. Solche Fortschrittsgläubigkeit war dem „Daily Express" zuviel des guten. Im Namen des Fortschritts werde hier eine neue Attacke „auf die Eigenart unseres nationalen Lebens" geführt. Auch das sei eine Art des Wandalismus. (SAD)

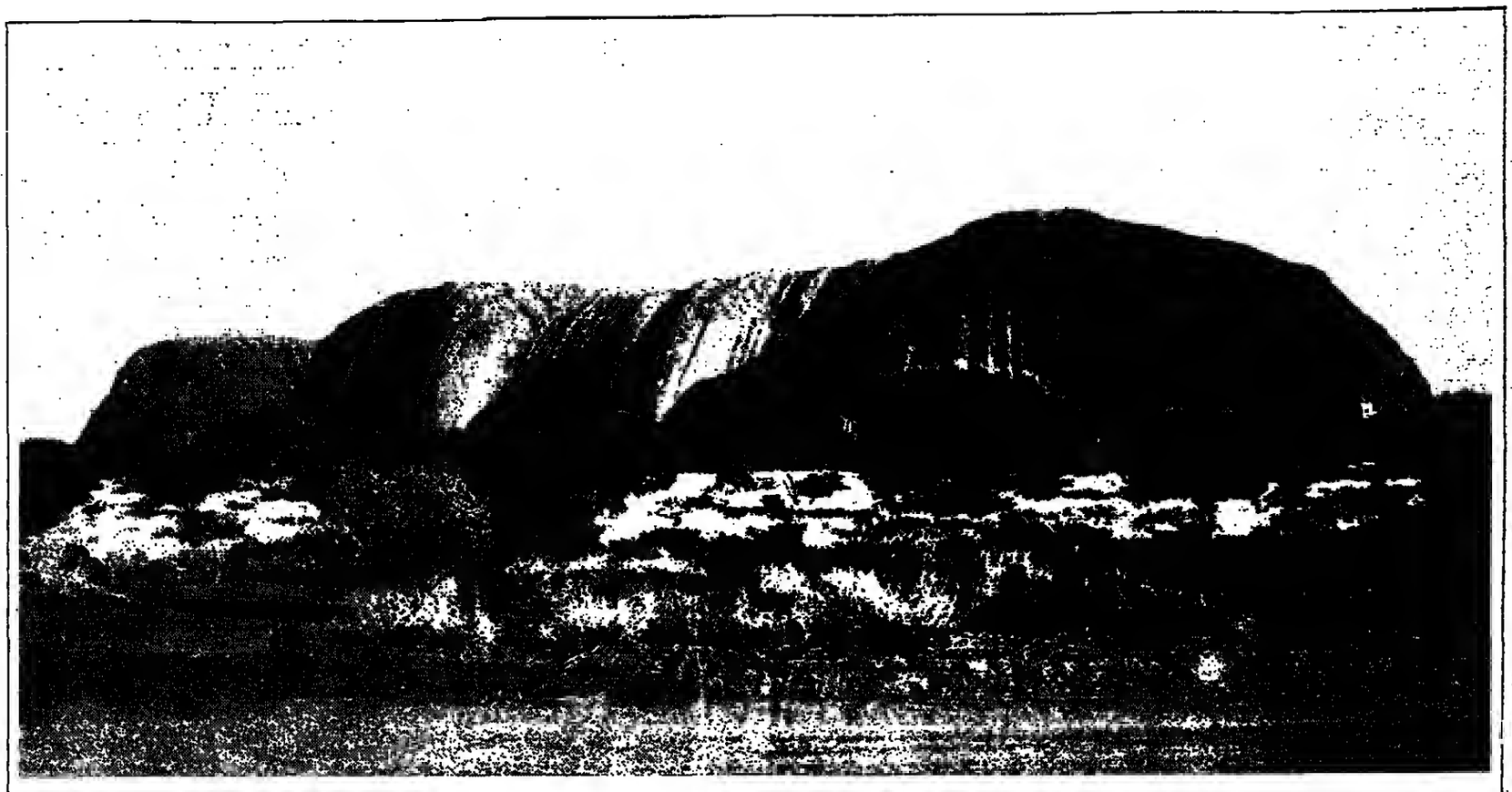

Freudenfeuer am Fuße des Monolithen

Australiens im wahrsten Sinne des Wortes einzigartiges Naturwunder, Ayers Rock, wird den Ureinwohnern rückübereignet. Von Juni an soll es den Männern und Frauen vom Stamm der Pitjantjatjara gehören. Darauf einigten sie sich jetzt mit dem für sie zuständigen Minister Clyde Holding.

Auf Ayers Rock, mit einen Umfang von 9,7 Kilometern der Welt größter Monolith, liegen mehr als 20 heilige Plätze der Ahorigines. Den dazu gehörigen Nationalpark – Australiens Touristenattraktion Nr. 1 – will die Regierung auf 99 Jahre pachten, wofür sie pro Jahr rund 175 000 Mark hinzublättern bereit ist. Angeblich haben die designierten Eigentümer, die den Vertrag als Anerkennung ihrer Geschicbte, Kultur und alter Eigentumsrechte werten, schon akzeptiert.

Der Felsen (Foto: G. Brachat-Limmer), dessen fast überirdisch schönes Farbspiel – von Karmesinrot über Nachtblau, Violett his Türkisgrün – schon unzähligen Touristen den Atem hat stocken lassen, fasziniert darüber hinaus durch sein klotzhaftes Äußeres: Rund 3,5 Kilometer lang und 1,5 Kilometer hreit erheht er sich 348 Meter hoch aus der Wüste – rätselhaft, schweigend und fremdartig.

Während die Ureinwohner die Rückgabe des „heiligen Berges" mit Freudenfeuern feierten, schrieb die Regionalregierung vorzeitige Neuwahlen aus: Sie hatte kürzlich einen Vertrag über den Bau eines Touristenzentrums in der Nähe von Ayers Rock im Wert von rund 250 Millionen Mark unterzeichnet und befürchtet nun, daß die Ureinwohner den Zugang zum Berg für Touristen sperren oder eigene Touristenunterkünfte errichten könnten.

Ayers Rock liegt im geographischen Zentrum Australiens. Erst 1873 wurde er entdeckt und nach dem damaligen Ministerpräsidenten Südaustraliens, Sir Henry Ayers, benannt. Für Jahrzehnte ließ sich der Berg nur auf Kamelen erreichen. Erst in den letzten Jahren wurde eine Straße gebaut. Ausgangspunkt für Fahrten zum „glühenden Felsen" ist Alice Springs, die einzige größere Siedlung im Umkreis von fast 1000 Kilometern. K. T.

„Bundschuh" verliert gegen Daimler-Benz

dpa, Berlin

Die Daimler-Benz-Teststrecke bei Boxberg in Baden-Württemberg darf gebaut werden. Das Bundesverwaltungsgericht in Berlin (BVerwG) hat die Flurbereinigung zugunsten des Testgeländes der Daimler-Benz AG gestern für rechtmäßig erklärt. Es wies damit die Revision von neun Klägern gegen ein Urteil des Verwaltungsgerichts Baden-Württemberg vom Juli 1983 zurück (*WELT* vom 14. 3.). Durch die Flurbereinigung sollen die Kläger Teile ihrer Äcker, die auf dem Areal der Teststrecke liegen, abgeben. Im Austausch dafür erhalten sie Gelände in entsprechender Größe, das zur Zeit der Daimler-Benz AG gehört. In der Begründung des Urteils hieß es, daß die Flurbereinigung unter anderem der Strukturverbesserung der Region diene und 900 notwendige Arbeitsplätze schaffe.

Kritik an Rasthäusern

dpa, Bonn

Massive Kritik am Küchenzettel, an der Sauberkeit und am Service der Autobahnraststätten haben Sprecher der Bundestagsfraktionen von CDU/CSU, FDP und SPD im Haushaltsausschuß des Bundestages geübt und scharfe Kontrollen der Raststättenführung gefordert. Die Rasthäuser hätten „den schlechtesten Standard in ganz Westeuropa" und seien eine schlechte Visitenkarte für ausländische Touristen. Vertreter der Gesellschaft für Nebenbetriebe der Bundesautobahnen (GfN) erklärten dazu, daß man bemüht sei, unter den sich bewerbenden Pächtern die besten auszusuchen.

Cosmos ausgeschieden

SAD, New York

Gestern wurde der ehemalige Beckenbauer-Verein „Cosmos New York" aus der amerikanischen Fußball-Liga ausgeschlossen. Der Grund: Das Team konnte die vorgeschriebene Bürgschaft von 150 000 Dollar vor Beginn der Saison nicht hinterlegen. Mit dem Ausschluß von Cosmos schrumpft die Liga auf zwei Vereine.

Geisterfahrer fuhr auf Lkw

dpa, Kassel

Ein Geisterfahrer prallte in der gestrigen Nacht auf der Autobahn A 49 mit einem entgegenkommenden Lastwagen zusammen. Der Lkw hatte gerade ein anderes Fahrzeug überholt. Der Pkw wurde vollständig zertrümmert. Wie die WELT gestern berichtete, will NRW-Innenminister Herbert Schnoor (SPD) nach den jüngsten Unfallserien die Geschwindigkeit der Lastwagen gezielt kontrollieren lassen.

Der Frühling schneit herein

dpa, Hamburg

Je näher der Frühlingsanfang rückt, desto winterlicher wird es in Deutschland. Knapp eine Woche vor Frühlingsbeginn gingen gestern vor allem in Norddeutschland heftige Schneefälle nieder. Aber auch die anderen Teile Deutschlands bleiben nicht verschont. Die Schneewolken wandern nach Süden. Dabei ist es empfindlich kalt. Überall im Bundesgebiet muß in den nächsten Tagen mit Nachtfrost gerechnet werden. Insgesamt liegen die Temperaturen für diese Jahreszeit um drei bis fünf Grad unter den langjährigen Werten.

Einem Teil unserer heutigen Ausgabe liegt ein Prospekt der Firma Walbusch, Solingen, bei.

Oft zu Recht beschwert

Ausschuß legte Bericht über Lärmbelästigungen vor

RÜDIGER MONIAC, Bonn

Der Lärm und andere Unannehmlichkeiten, denen sich die Bürger durch die Übungen der NATO-Streitkräfte in der Bundesrepublik gegenübersehen, haben den Verteidigungsausschuß des Bundestages auf den Plan gerufen. Zahlreiche Petitionen einzelner, aber auch die Beschwerden von Gemeinden und anderen Gebietskörperschaften sowie von Bundes- und Landesbehörden, die sich seit 1982 insgesamt bisher 72mal an das Bonner Parlament wandten, veranlaßten den Verteidigungsausschuß, den Klagen nachzugehen. Er bildete eine siebenköpfige Arbeitsgruppe, die sich „vor Ort" mit den Bürgerbeschwerden befaßte.

Zehn Reisen unternahmen die Abgeordneten seit 1982. Was sie bei ihren Besichtigungen und Gesprächen an militärischen Flugplätzen, Truppenübungsplätzen und Schießplätzen der Truppen erfuhren, legten sie gestern in einem Bericht vor. Das Ergebnis spiegelt wider, wie schwer es ist, in einem dichtbesiedelten Land Militärverbände mit ihren Waffen übungsweise schießen oder mit den Kampfflugzeugen fliegen zu lassen.

Im Kernsatz des Abgeordnetenberichts wird festgestellt, „daß die von der Bevölkerung vorgetragenen Anliegen weitestgehend berechtigt sind, insbesondere soweit sie den Lärmschutz betreffen". Trotzdem sehen die Parlamentarier kaum Möglichkeiten, den Bürgerbeschwerden abzuhelfen, „da die allgemein hohe Bevölkerungsdichte ein erforderliches Ausweichen zum Beispiel mit Truppenübungsplätzen in dünn oder nicbt besiedelte Landstriche nicht zuläßt".

Dennoch haben sie vor allem zur Lärmminderung nicht nur durch die Tieflieger eine Reihe von Forderungen aufgestellt. Als Schritte zur Minderung des Fluglärms verlangen sie eine bessere Verteilung der Einsatzflüge auf die vorhandenen Gehiete. Luftkämpfe müßten zum Training der Flugzeugführer nicht unbedingt über Städten und über deutschen Regionen veranstaltet werden. Auch glauben die Parlamentarier, daß die Aushildung der Militärpiloten in befreundete Länder mit weniger Besiedlung oder aufs Meer verlegt werden könnte. Für die Mehrkosten müßte aufgekommen werden. Der Verteidigungsminister wird in dem Bericht auch aufgefordert, bei den Verbündeten darauf zu dringen, daß deren Flugzeuge über der Bundesrepuhlik nicht tiefer fliegen dürfen als über dem eigenen Land. Generell meint die Arbeitsgruppe, die der SPD-Abgeordnete Friedricb Gerstl leitete, daß nicht einzusehen sei, warum der Fluglärm anders gewertet werde als Straßenlärm. Der Pegel des Dauerschalls dürfe nicht allein maßgebend sein für die Abgrenzung von Lärmschutzzonen, Einfluß darauf sollten auch die Spitzenwerte von Lärm haben.

Für die Truppen- und Schießplätze schlagen die Abgeordneten die strenge Einhaltung von Schieß- und Sprengzeiten vor, damit mittags und nachts sowie an Samstagen, Sonntagen und Feiertagen am Rande der Plätze Ruhe herrsche. In diese Regelungen sollen auch die anderen in der Bundesrepuhlik übenden Streitkräfte einbezogen werden.

Obwohl der Bericht Fachleute zitiert, nach deren Ansicht Schutzwälle an den Übungsplätzen zur Minderung des Lärms angeblich wenig nützen, fordern die Abgeordneten, „alle Anstrengungen" zu ihrem Bau zu unternehmen. Als ihre persönlicbe Ansicht fügten der FDP-Abgeordnete Feldmann und der Grünen-Parlamentarier Vogt vor Journalisten hinzu, sie wollten grundsätzlicb auch alle Fremdenverkehrsorte vom Fluglärm freigehalten sehen.

Die neueste Version des Hans-Otto Scholl

Nea, Ludwigshafen

Mit deutlicher Zurückhaltung reagieren die Staatsanwaltschaft Baden-Baden und die Anwälte des inhaftierten früheren FDP-Politikers Hans-Otto Scholl auf dessen neueste Version. Danacb will der seit Januar inhaftierte Scholl, der des bewaffneten Juwelenraubs beschuldigt wird, als Opfer einer großangelegten Erpressung regelrecht in eine Falle gelockt worden sein.

Die beiden in dem Baden-Badener Juweliergeschäft Überfallenen glauben indes, in ihm den bewaffneten Räuber wiedererkannt zu haben. Von der Beute (Schmuck im Millionenwert) tauchten hisher nur zwei aus der Fassung gerissene Ringe auf. Sie lagen in einem von Scholl angemieteten Banksafe in Zürich.

Aber der frühere rheinland-pfälzische FDP-Landesvorsitzende bestreitet nach wie vor, mit dieser Tat irgend etwas zu tun zu haben. Die beiden Ringe will er, wie er offenbar in einem Brief aus der Haftanstalt mitgeteilt hat, ahnungslos auf legalem Wege erworben haben. Der Rest der Beute ist nach wie vor nicht auffindbar, genau wie Scholls Pistole, deren Typ zu den waffentechnischen Untersuchungsergebnissen am Tatort passen könnte.

Andererseits läßt eine Reihe von offenkundig „unsinnigen Widersprüchen", so Scholls Anwalt Rüdiger Weidhaas, im Falle seines Mandanten genügend Raum für Spekulationen. Beispiel: sein Verhalten zur Tatzeit. Scholl stieg in Baden-Baden etwa 20 Meter vom Tatort entfernt aus seinem Wagen, in dem seine Frau, seine Schwiegermutter und seine Tochter warteten, „um noch etwas zu besorgen". Wäre er wirklich der Täter, hätte er damit riskiert, daß seine ganze Familie Zeuge der Tat wurde.

Wo beim Starkbier die Watschn verteilt wer'n

PETER SCHMALZ, München

Der Außenminister hat es sich schon einmal angetan, zwischen zwei Wahlkampfterminen schnell nach München auf den Nockherberg zu jetten, um sich beim traditionellen Starkhier-Anstich im Beisein von Franz Josef Strauß Frechheiten über die politische Kultur dieses Landes anzuhören, die Ministerohren gewöhnlich vorenthalten werden. So hätte Hans-Dietrich Genscher gestern mittag auf dem Münchner Bierberg auch einiges über sich und eine „ziemlich ehemalige Partei" vernehmen können.

Weil aber erstens die Partei seit Sonntag wieder Aufschwung verspürt und zweitens Genscher zur Zeit in Südamerika weilt, wurde der Text rasch umgedichtet: „Kaum ist er als Vorsitzender seiner Partei abgetreten, da gewinnt die mit einem Schlag bei zwei Landtagswahlen."

Man lacht schallend darüber bei einer Veranstaltung im Herzen Bayerns, bei der die Eingeladenen für gewöhnlich auch in der Trägerliste des Bayerischen Verdienstordens vermerkt sind, kommt aber dann schnell zum Wesentlichen: zu Franz Josef Strauß. Daß der diesmal mit einem Hexenschuß ans Kurbett im fernen Bad Füssing gefesselt ist, tut der Schadenfreude der Versammlung keinen Abhruch, denn den Landesvater vertritt der Schauspieler Walter Sedlmayr. In seiner Festrede kopiert er den CSU-Vorsitzenden in dessen angeblich liebsten Rolle: in der Opposition gegen Bonn. Deshalb bekommt der leibhaftig anwesende Hans-Jochen Vogel den guten Rat: „Das beste wäre, Sie würden die Opposition gleich dem Herrn Strauß überlassen, weil der mag das – jedenfalls solang'a net gegen ihn geht."

Vogels Münchner Kollege Helmut Rothemund muß sich, über den Rand seines Starkbierkruges äugend, anhören, welcher Mut ihn bei seiner Aschermittwochsrede gepackt hat, als er Strauß einen „zahnlosen Löwen" nannte. „Wia i Eaner da ghört hah", lästerte Sedlmayr nach dem Manuskript des Münchner Journalisten Hannes Burger, „da is mir sofort de nette Geschicht eingfalln von dera Maus, de nach'm dritten Schnaps sagt: So, jetzt geb i naus und schmier dem Kater ein paar!"

Es geht aber recht demokratisch zu auf dem Nockherberg, kräftige Watschn kriegen reihum alle Parteivertreter ab – und wer nicht erwähnt wird bei dem Salvator-Spiel über den „Verkauften Landesvater", muß sich Gedanken über seine Bedeutungslosigkeit in der weiß-blauen Polit-Szenerie machen. „Glück" hat da Edmund Stoiber: Er darf sich sagen lassen, er sei wie ein Geisterfahrer in der Politik, „der sich ununterbrochen darüber aufregt, daß de andern alle auf der falschen Spur fahrn".

Beim Festspiel tritt ein Mime in der Rolle des Kanzlers auf und darf sagen, was den bayerischen „G'wapperten" wie aus der Seele gesprochen erscheint. Der Beifall braust, wenn der Kohl-Darsteller spricht: „Die Gesetze des Handelns lasse ich mir von niemandem aus der Hand nehmen, aucb wenn ich keinen Gebrauch davon mache."

In dem Spiel, das Strauß noch einmal um die Macht in Bonn greifen läßt, versöhnt der Schluß dann aber (zumindest fast) alle politischen Zuhörer: Die Welt auf dem Nockherberg und anderswo ist wieder in Ordnung, wenn der Strauß-Darsteller am Rheinufer von Heimweh geplagt singt: „Ich möchte wieder heim – ich bin hier so allein! I möcht jetzt und glei – heim in meine Staatskanzlei!"

ZU GUTER LETZT

„Getigerte Katze, hochschwanger, hört auf den Namen ‚Honecker', entlaufen am 12. 3. Abzugeben Blücherstraße 36" – Suchmeldung, an einem Baum in Bonn angeschlagen.

WETTER: Naßkalt

Wetterlage: Auf der Rückseite eines über Skandinavien liegenden ausgedehnten Tiefs fließt polare Meeresluft nach Mitteleuropa ein und beeinflußt unser Wetter in den nächsten Tagen.

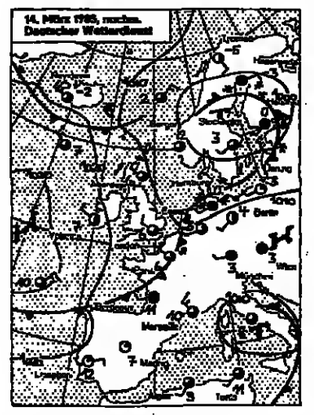

Vorhersage für Freitag:
Im Osten starke, sonst wechselnde Bewölkung und zeitweise meist schauerartiger Niederschlag, zum Teil bis in die Niederungen als Schnee. Höchste Temperaturen 2 bis 5 Grad Celsius, im Bergland kaum über null Grad. Tiefstwerte in der Nacht zum Sonnabend null bis minus 5 Grad. Schwacher, im Norden zeitweise böig auffrischender Wind aus West bis Nordwest.

Weitere Aussichten:
Naßkalt.

Temperaturen am Donnerstag, 12 Uhr:

Berlin	4°	Kairo	28°
Bonn	2°	Kopenh.	0°
Dresden	6°	Las Palmas	19°
Essen	3°	London	6°
Frankfurt	2°	Madrid	7°
Hamburg	0°	Mailand	11°
List/Sylt	6°	Mallorca	13°
München	3°	Moskau	2°
Stuttgart	5°	Nizza	14°
Algier	9°	Oslo	5°
Amsterdam	5°	Paris	6°
Athen	11°	Prag	4°
Barcelona	11°	Rom	6°
Brüssel	6°	Stockholm	3°
Budapest	4°	Tel Aviv	24°
Bukarest	2°	Tunis	11°
Helsinki	0°	Wien	3°
Istanbul	8°	Zürich	4°

Sonnenaufgang* am Samstag: 6.35 Uhr, Untergang: 18.28 Uhr; **Mondaufgang:** 5.08 Uhr, Untergang: 12.32 Uhr
*in MEZ, zentraler Ort Kassel

„Boot"-Star torpediert sich selbst

MARIA GROHME, Bonn

Hätte er nicht noch kürzlich im Rampenlicht des Mammut-Werks „Das Boot" gestanden, wäre die Nachricht von seiner Verfehlung sicher in der Flut der täglich auf den Schreihtisch kommenden „News" untergegangen. Martin Semmelrogge (29) wurde in einem Münchner Kaufhaus beim Diebstahl erwischt. Er hatte sich ein T-Shirt und Munition für eine Spielzeugpistole in die Manteltasche gesteckt. Kaufhausdetektive hielten ihn am Ausgang auf.

So kurz kann das Gedächtnis gar nicht sein, daß man sicb nicht noch an den in der Riege der „harten Männer" fast fehl am Platz scheinenden II WO erinnern könnte. Der neben dem Kommandanten und dem Kriegsberichterstatter Leutnant Werner immer ein wenig „hlasse" Wachoffizier hatte seinen Auftritt in der Szene, als die Offiziere im Hafen von Vigo verdreckt und von den psychischen Strapazen der Wasserbombenverfolgung gezeichnet, zu einem Cocktailempfang geladen waren. Da demonstrierte der Wachoffizier den Ahnungslosen, wie die Harke aussah, der die U-96 soeben entronnen war: ließ sich die Bowle-Schüssel reichen, markierte die Position des Boots in der schwappenden Flüssigkeit und kippte aus der Höhe eine Apfelsine in die Bowle. Damit war alles oder rein gar nichts bewiesen, und den „Herren der Handelsmarine" blieb auch prompt das Lachen im Halse stecken.

Der jungenhafte und „verspielte Typ" Martin Semmelrogge hat eine

Martin Semmelrogge

im landläufigen Sinne „typische" Schauspielerkarriere vorzuweisen. Filmproduzent Ringelmann holte den 16jährigen für eine Fernsehrolle in der „Kommissar"-Folge „Fluchtwege" von der Schulbank einer Rudolf-Steiner-Schule. Der Schulabschluß wurde nicbt nachgeholt, statt dessen stieg er in die beruflichen Fußstapfen seines Vaters, des Regisseurs und Schauspielers Willy Semmelrogge, der am 10. April des vergangenen Jahres an einem Herzinfarkt starb. Der Sohn nahm privaten Schauspielunterricht und bekam kleine Rollen beim Fernsehen, meist in Serien. Den schauspielerischen Durchhruch schaffte er mit der Rolle in dem mehrteiligen Fernsehfilm „Tadellöser & Wolff". Sein lausbübisches Gesicht ist dem Fernsehpuhlikum auch durch Rollen in „Tatort"- und „Derrick"-Serien bekannt.

Der begabte Schauspieler mit den feinen Zügen eines sensiblen Menschen sorgt leider auch für schlimme Schlagzeilen. Es war nicht das erstemal, daß er wie vor ein paar Tagen mit dem Gesetz in Konflikt geriet: 1979 wurde er wegen Rauschgiftbesitzes verhaftet, und dem Alkohol ist er denn auch keineswegs abgeneigt. In Süddeutschland fiel er auf, weil er betrunken Auto fuhr. Das Gericht verurteilte ihn zu einer Haftstrafe ohne Bewährung.

Bei seinem jüngsten Alkohol-Delikt 1984 in Düsseldorf soll er dem Gericht eine Entziehungskur angeboten haben. Doch die Einsicht kam zu spät, wieder mußte er eine Haftstrafe antreten. Der Führerschein wurde ihm auf fünf Jahre entzogen.

LEUTE HEUTE

Kassensturz

Einer der reichsten Männer der Welt soll seine „Taschen umkrempeln". Einen genauen Kassensturz der fürstlichen Schatulle fordern nämlich die Anwälte der blonden **Baronesse Denise von Thyssen.** Sie reichte im vergangenen Jahr die Scheidung von ihrem Ehemann **Baron Heini von Thyssen** (63) ein, nachdem ihr Stahlbaron einen Seitensprung mit Lex Barkers Witwe **Carmen Cervera** gebeichtet hatte. Nun geht es um die Festsetzung einer Unterhaltszahlung. Für eine „milde Untertreibung" hält sie die Summe, die der Baron offiziell sein eigen nennt: Statt der angegebenen 1,4 Milliarden Mark habe er höchstwahrscheinlicb 4,3 Milliarden Mark in der Schatulle. Im Gegenzug stieg jetzt der Baron in den „Ehekrieg" ein und forderte von seiner vierten Frau Familienschmuck im Wert von mehr als 280 Millionen Mark zurück.

Ideallösung

Der Sozialist **François Mitterrand** solle im Elyseé-Palast Präsident bleiben, und die Politiker des bürgerlichen Lagers sollen „die Wirtschaft in die Hand nehmen". Er selbst möchte in jedem Fall unabhängig bleiben, darum denke er nicht daran, Präsident der Französischen Republik zu werden. Das äußerte neulich der von der politischen Linken zur Rechten geschwenkte französische Film- und Chansonstar **Yves Montand** (Foto) gegenüber der Illustrierten „Paris Match", der er seine „Ideallösung für

die Zeit nach den Parlamentswahlen von 1986 vortrug. Ganz schlecht ist er auf seine ehemaligen Genossen der Kommunistischen Partei Frankreichs zu sprechen. Die Tatsache, daß im Zentralkomitee der KPF nur „alte Köpfe" sitzen, bereite ihm „Übelkeit". Geradezu gewalttätig könne er werden, wenn ein mehr als 55 Jahre altes KPF-Mitglied ihm nur „guten Tag" sagen wolle.

Magazin für die Freizeit
Freitag, 15. März 1985 - Nr. 63 - DIE WELT

REISE WELT

mit Auto · Hobby · Sport · Spiel

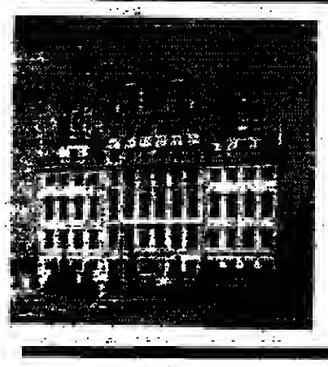

Augsburg: Mit neuem Gesicht in das dritte Jahrtausend — Seite IX

ITB Berlin: Treffen der Tourismus-Branche aus aller Welt — Seite V

Schach mit Großmeister Pachman, Rätsel und Denkspiele — Seite XIII

Ausflugstip: Musik über dem Meer am Strand von Timmendorf — Seite XIV

Der Süden Indiens lockt mit Tempeln und endlosen Sandstränden — Seite XIV

Karneval der Malteken / Auf der Insel der Ritter feiern die Narren im Mai ihr Fest

Karneval in Rio, Fasteloovend in Köln, Fasching in München, das sind jedem karnevalistisch angehauchten Erdenbürger Signale für fröhliches Treibens. Aber Narretei mitten im Mai auf Malta – das ist hierzulande weitgehend unbekannt. Jedes zweite Wochenende im Mai glänzt die Mittelmeerinsel 100 Kilometer südlich von Sizilien in der Farbenpracht einer Karnevalshochburg. Vier Tage und Nächte lang legen die Malteken ihre sonst unterkühlte britische Art ab und toben mit arabischem Temperament über die Insel. Am prächtigsten ist der maltesische Karneval in den verwinkelten Gassen der Hauptstadt La Valletta. Am Freedom Square werden Preise für die besten Tänze, Masken, Kostüme und Wagen vergeben. Musik und Tanz werden beim Mittelmeerkarneval, dessen Wagenpracht ausschließlich von Schulkindern gestaltet wird, großgeschrieben. Fast 500 Jahre alt ist die Karnevalstradition auf der Insel. Vor 13 Jahren nun schlugen die christlichen Malteken ihrer Tradition ein amüsantes Schnippchen: Kurzerhand verlegten sie 1972 das närrische Spiel vom Wintermonat Februar in den Wonnemonat Mai. (AdH)

Malta: Europas Vielfalt orientalisch gewürzt

La Valletta

Malta hat keine Ampeln. Der Verkehr regelt sich von selbst. Aber jeder Insulaner muß mindestens zwei Autos besitzen, anders ist das Gewühl auf den Straßen nicht zu erklären. „Bei uns herrscht zwar Linksverkehr, aber keiner hält sich daran", sagt ein einheimischer Taxifahrer, „alle fahren in der Mitte." Sein südländischer Charme zwingt ihn, sich beim Reden umzudrehen. Er lächelt. Das Madonnenbild am Armaturenbrett, so glaubt er, hat ihn bisher vor Unfällen bewahrt.

Der Linksverkehr ist eines der Relikte aus der britischen Kolonialzeit. Auch Maltas Briefkästen und Telefonzellen könnten genauso gut in London stehen. Jeder Taxifahrer, der etwas auf sich hält, steuert einen Wagen, in dem auch ein Fahrgast mit „Bowlerhat" genügend Kopffreiheit hat.

Mit einer britischen Tradition haben die Malteken allerdings radikal gebrochen: Die weitgehend dezent gewürzten bis geschmacksneutralen Speisen des ehemaligen Mutterlandes sind nur noch in Restaurants zu finden, die vorzugsweise von den vielen englischen Touristen frequentiert werden. Ketchup-Flaschen auf den Tischen sind ein sicheres Indiz dafür.

Die Küche Maltas ist feurig mittelmeerisch. Vor allem Fisch wird in allen Variationen angeboten. In den kleinen Tavernen in und um La Valletta, vor denen die Malteken sitzen und ihren Cappuccino trinken, läßt sich gut und typisch essen. Ein Gläschen Rotwein oder zwei gehört allemal dazu. Natürlich hat Malta mehr, als nur gute Küche und Entspannung beim Wein zu bieten.

Urlauber, die ihre Ferien am Strand verbringen wollen, kommen auf Malta allerdings nicht auf ihre Kosten. Die Sandstrände sind winzig und im Sommer überlaufen. Der größte Teil der Küste ist felsig. Steil ragen die Klippen aus dem Meer. Wind und Wetter haben scharfe Konturen in die Insel geschnitten. An stürmischen Tagen, die auch im Sommer nicht selten sind, peitscht die Brandung auf die Kalksteinfelsen. Gischtfontänen steigen hoch, die Luft schmeckt salzig auf der ganzen Insel.

Wer die Einsamkeit liebt, für den ist Comino, die nördliche maltesische Insel, genau das richtige. Dort gibt es nur ein Hotel und ansonsten eine unberührte Landschaft mit wildwachsenenden Kräutern. Sehenswürdigkeiten auf der Hauptinsel sind Marsaxlokk, ein idyllisch gelegenes Fischerdorf, in dessen kleinen Hafen unzählige bunte Boote dümpeln, oder die Blaue Grotte, eine Miniaturausgabe der berühmten Grotte auf Capri.

Gelber Kalkstein ist auf Malta allgegenwärtig. Die kleinen Steine auf den Feldern sind ein ständiges Ärgernis für die Bauern. In mühevoller Arbeit über Generationen haben sie die Steine aus der Erde geklaubt und zu Mauern zwischen ihren Äckern aufgerichtet. Das schützt den fruchtbaren Boden vor Erosion. Wind und Regen trügen sonst die Erde ins Meer, denn Bäume gibt es kaum. Die Mauern teilen Malta wie ein Schachbrett auf.

Aus den großen Steinen haben die Bewohner der Insel ihre Kirchen gebaut. In jedem noch so kleinen Dorf erhebt sich ein Gotteshaus, das von den Ausmaßen her eher in eine Großstadt passen würde. Auch heute noch werden neue Gotteshäuser errichtet. Auf Gozo, der kleinen Schwesterinsel Maltas, baute eine kleine christliche Gemeinde, die nicht mehr als 300 Seelen zählt, einen mächtigen Kuppelbau, der 400 Menschen Platz bietet. Das Vorhaben wurde fast ausschließlich aus Spenden finanziert. In Victoria, dem Hauptort von Gozo, hat das Geld beim Kirchenbau für die Kuppel nicht gereicht. Die frommen Einwohner wollten aber trotz des flachen Daches nicht auf eine Kuppel verzichten. Lösung auf maltekisch: Auf die Kirchendecke wurde eine Kuppel aufgemalt. Selbst Eingeweihte müssen sich fragen, ob hier nicht eine Täuschung vorliegt, so echt wirkt das „Gewölbe".

Die Malteken sind ein gottesfürchtiges Volk. Fast alle sind katholisch. Das Christentum hat eine lange Tradition. Die Legende sagt, daß der Apostel Paulus nach einem Schiffbruch auf der Insel landete und die Malteken zu seinem Glauben bekehrte. Zuvor hatte er noch eine Wunderheilung vollbracht, dem todkranken Sohn des Inselvorstehers gab er die Gesundheit wieder.

Auch Odysseus, der listenreiche Held der Griechen, soll sich auf Maltas Nachbarinsel Gozo ganz wohlgefühlt haben. Im äußersten Norden wird die „Calypso-Grotte" gezeigt, in der Odysseus sieben Jahre lang mit der Nymphe gelebt haben soll, bevor es ihn zu seiner Frau Penelope ins heimatliche Ithaka zog. Selbst die Unsterblichkeit, die ihm Calypso bot, konnte ihn nicht halten. Das lag sicher an der feuchten Grotte, sicher nicht an der Insel und schon gar nicht an Calypso.

Der legendäre Held hat keine Spuren hinterlassen, im Gegensatz zu anderen Besuchern, die nach Malta kamen. Ganz zu Beginn der Geschichte Maltas kam ein Volk über das Wasser, das sich vor allem durch eines auszeichnete: Die Menschen trugen (kannten?) keine Waffen. Dafür haben sie gewaltige Tempelanlagen hinterlassen, die noch heute zu sehen sind. Die prähistorische Tempelanlage von Hagar Quim auf Gozo, oder das Hypogeum bei Paola in der Nähe von La Valletta. Durch den Eingang eines von außen ganz gewöhnlichen Hauses gelangt man in ein unterirdisches Gewölbe aus prähistorischer Zeit. Behausung oder Kultraum? Vermutlich beides. Die Räume sind mit primitiven Werkzeugen aus Knochen oder Stein in den Fels gegraben worden. Generationen haben daran gearbeitet.

Die Gewölbe haben eine Akustik, die manchen Konzertsaalbauer vor Neid erblassen lassen. Flüstert man in bestimmte Öffnungen in die Wand, ertönt die Stimme vielfach verstärkt im Raum. Das funktioniert allerdings nur bei tiefen Männerstimmen, hohe Töne werden nicht verstärkt. Ein Indiz dafür, daß das Matriarchat zur Zeit des Baus der Höhlen schon beendet war.

Im Laufe der Jahrhunderte war Malta, dessen Geschichte bis 7000 Jahre zurückreicht, immer ein Spielball der großen Mächte. Schon seiner strategischen Bedeutung wegen war der Besitz der Insel gefragt. Karthager und Römer, Normannen und Araber, Kreuzritter, Franzosen und Engländer haben ihre Spuren hinterlassen. Nachhaltig geprägt ist Malta von den Rittern des Johanniter-Ordens, denen die Insel im 16. Jahrhundert vom deutschen Kaiser als Zufluchtsort und zur Verteidigung gegen die Türken „verliehen" wurde. Ein Falke jährlich mußte symbolisch als Tribut gezahlt werden.

Überbleibsel der 250jährigen Herrschaft der Ritter sind mittelalterliche Rüstungen. Die Originale stehen in zahlreichen Museen. Kopien davon gelangten in zahlreiche Länder in aller Welt. Ob mit eingebauter Bar samt Stereoanlage oder im Taschenformat – Ritterrüstungen sind das beliebteste Souvenir der Mittelmeerinsel.

Die Hauptstadt La Valletta wurde von den Kreuzrittern gegründet, nachdem sie die Belagerung durch die Türken erfolgreich abgeschlagen hatten. Die als Festung angelegte Stadt mit ihren rechtwinklig verlaufenden Straßen löste Mdina als Hauptort der Insel ab. Mdina, „die schlafende Stadt" mit zahlreichen Klöstern, Adelspalästen, Kirchen und Bauten aus der Phönizierzeit, zählt heute nur noch ein paar Einwohner. Der mittelalterliche Ort ist Ziel der Touristen, nicht nur des schönen Stadtbildes wegen. Von dort aus hat man einen guten Blick über die Insel. Sieht das Meer, das hier noch richtig blau ist, sieht den Horizont, wo Meer und Himmel verschmelzen.

DIETER SALZMANN

*

Die meisten Urlauber verbringen komfortable Ferien am Meer mit Segeln und Surfen, mit Schwimmen oder beim Spiel in der Brandung. Doch dies ist nicht das ganze Malta. Niemand kennt die Insel wirklich, der nicht mit einem Bus über Land gefahren ist. Er muß mit dem Fischer plaudern, der im Hafen sein Luzza, das Boot, mit bunten Farben bemalt. Und er sollte die Frauen sehen, die den ganzen Tag ihren Leidenschaften frönen – Putzen und Stricken.

FOTO: DIE WELT

Auskunft: Fremdenverkehrsamt Malta, Schillerstraße 30, 6000 Frankfurt 1.

Essen: Eine Menü kostet rund 20 Mark, eine Flasche Wein im Restaurant zwischen 6 und 12 Mark.

Leihwagen: Rund 30 Mark pro Tag.

Windjammer-Fahrten

Bis zum April wird der historische Dreimastschoner „Anny von Hamburg" noch in der Karibik kreuzen. Danach geht der von der Germania Schiffahrt originalgetreu aufgebaute Segler auf Nordkurs. Wöchentliche Kreuzfahrten von New York in den Long Island Sound stehen auf dem Programm. In den malerischen Häfen und Buchten Neu Englands findeo in der Regattazeit die legendären Dockside Parties statt. Die Wochenreisen auf dem komfortablen Großsegler kosten 2765 Mark pro Person.

Australien im Aufwind

Der fünfte Kontinent hat 1984 eine Schallmauer durchbrochen: Erstmals reisten mehr als eine Million Besucher nach Australien. Mit im touristischen Aufwind der Reiseverkehr aus der Bundesrepublik. In diesem Jahr werden mindestens 36 000 Bundesbürger nach Australien reisen. Während im Schnitt ausländische Besucher 33 Tage auf dem fünften Kontinent blieben, übernachteten die Westdeutschen 44 Tage.

Mehr Flüge nach Berlin

Im Berlin-Flugverkehr werden die Fluggesellschaften PanAm und British Airways mit Beginn des Sommerflugplanes ihr Platzangebot erweitern. Wie PanAm mitteilte, bietet sie ab dem 28. April durch den Einsatz von vier Airbussen wöchentlich rund 38 000 Plätze an, 45 Prozent mehr als im Sommer des Vorjahres. British Airways wird das Angebot ab 31. März um 18 Prozent auf 20 520 Plätze erhöhen. Das britische Unternehmen wird auch die Zahl der Flüge aufstocken. Auf den Routen Köln/Bonn, Düsseldorf und Stuttgart wird montags und freitags je ein Flugpaar mehr angeboten. Auch von Münster/Osnabrück gibt es demnächst täglich zwei Flüge.

Jamaika wieder mit LTU

Die Chartergesellschaft LTU nimmt im Herbst den Flugverkehr nach Jamaika wieder auf. Einmal pro Woche wird über Tampa (Florida) Montego Bay angeflogen. Eine direkte Linienflugverbindung existierte bis April letzten Jahres, der letzte Charterflug wurde im Oktober 1982 durchgeführt. Das für westdeutsche Touristen relativ teure Reiseland hatte in den letzten Jahren an Attraktivität verloren: Nach dem Rekordjahr 1982, damals besuchten knapp 20 000 Bundesbürger die Insel, reduzierte sich die Zahl westdeutscher Urlauber im vergangenen Jahr auf 5000.

Ehepartner-Tarif

Am Flugpreis braucht es nicht zu scheitern, wenn die Ehefrau ihren Mann auf einer Reise durch Europa begleiten will, meint die Fluggesellschaft Air France. Dafür gibt es den preisgünstigen Ehegatten-Tarif: Ein Ehepartner zahlt den vollen Normalflugpreis für Hin- und Rückreise, der begleitende Ehepartner erhält eine Ermäßigung von 50 Prozeot. Der Flugschein ist einen Monat gültig; auf dem deutschen und französischen Inlandsnetz ist der Ehegatten-Tarif jedoch nicht anwendbar.

Bahn mit Volldampf

Mehr als 1,17 Millionen Bundesbürger haben sich 1984 bei der Bundesbahn ein Ferienpaket gekauft, fast zehn Prozent mehr als im Vorjahr. Alle vier Programme erzielten dabei Zuwachsraten: „Der schöne Tag" mit 475 000 Teilnehmern brachte ein Plus von zehn Prozent, die „Reisepalette" verzeichnete 154 000 Teilnehmer und damit 17 Prozent mehr als im Vorjahr, die „Schulfahrten" hatten insgesamt 405 000 Teilnehmer und verbuchten eine Zuwachsrate von 6,6 Prozent und „Städtetouren/Kurzurlaub" schließlich kamen auf 138 000 Teilnehmer (plus 8,3 Prozent).

„Verlustliste" wichtig

Urlauber, denen das Reisegepäck ebhanden gekommen ist, sollten die sogenannte „Verlustliste" innerhalb von drei Tagen bei der Polizei abgeben. Versäumt man die Abgabe eines derartigen Papiers, kann der Versicherungschutz der Reisegepäckversicherung verloren gehen.

Ein Bett im Gefängnis

Jugendliche Besucher Stockholms können ihre Nächte künftig hinter „schwedischen Gardinen verbringen", ohne straffällig geworden zu sein. Die städtischen Behörden wollen das 150 Jahre alte ehemalige Gefängnis Langholmeo auf einer kleinen Insel im Mälar-See in eine Jugendherberge umwandeln. Die Gäste sollen dabei durchaus das Gefühl haben, im Gefängnis zu wohnen. „Aber sie bekommmen ihre eigenen Zellenschlüssel", versichert Mats Hulth voo der Stockholmer Baubehörde.

Hoverspeed-Flugplan

Bis zu 26mal täglich überqueren die 120 Stundenkilometer schnellen Luftkissenfähren in den Monaten März bis Oktober den Ärmelkanal zwischen Calais beziehungsweise Boulogne und Dover in beiden Richtungen. Die fünf Luftkissenfähren, die bis zu 55 Fahrzeuge und 424 Passagiere aufnehmen können und für den Überflug nur 35 Minuten benötigen, verkehren in der Hauptreisezeit zwischen 8.00 und 21.30 Uhr. Der einfache Überflug mit einem Personenwagen kostet von 85 bis 276 Mark plus 46 Mark pro Person, Kinder unter 14 Jahren zahlen 23 Mark.

Duty-Free-Shops im Test

Das Einkaufsparadies Europas heißt Amsterdam – zumindest für internationale Flugreisende. Bei 17 von 30 Artikeln waren die Holländer am billigsten. Der preisgünstigste Airport für alkoholische Getränke ist Mailand. Am meisten muß man in Stockholm und Wien (bei Alkohol), in London-Heathrow, wiederum in Wien (bei Parfüm) und in Kopenhagen (bei Tabak) bezahlen. Spitzenreiter bei den eingekauften Waren sind alkoholische Getränke, für die pro Jahr weltweit 1,6 Milliarden Dollar (von insgesamt fünf Milliarden) ausgegeben werden.

Ägypten	1 Pfund	2,70
Belgien	100 Franc	5,05
Dänemark	100 Kronen	28,75
Finnland	100 Fmk	49,00
Frankreich	100 Franc	33,50
Griechenland	100 Drachmen	2,80
Großbritannien	1 Pfund	3,71
Irland	1 Pfund	3,17
Israel	1 Schekel	0,008
Italien	1000 Lire	1,66
Jugoslawien	100 Dinare	1,70
Luxemburg	100 Franc	5,05
Malta	1 Pfund	56,00
Marokko	100 Dirham	35,00
Niederlande	100 Gulden	89,25
Norwegen	100 Kronen	35,75
Österreich	100 Schilling	14,36
Portugal	100 Escudos	2,25
Rumänien	100 Lei	7,50
Schweden	100 Kronen	36,00
Schweiz	100 Franken	118,75
Spanien	100 Peseten	1,84
Türkei	100 Pfund	0,95
Tunesien	1 Dinar	3,85
USA	1 Dollar	3,38
Kanada	1 Dollar	2,46

Stand vom 11. März – mitgeteilt von der Dresdner Bank AG, Essen (ohne Gewähr).

Schweden zum Minitarif 85.–

Minitarif für Auto oder Wohnmobil inkl. 1–5 Personen (VS/NS) einfach nach Schweden schon ab DM 85,–. In der Hauptsaison fährt die gleiche Reisegruppe ab DM 150,– für die einfache Fahrt.

Auf kürzestem Weg direkt nach Schweden. Von Travemünde nach Trelleborg mit TT-Saga-Line. Abfahrten bis zu dreimal täglich mit „Peter Pan" und „Nardic Sun" bzw. „Norräna". Achten Sie auf die bunten Minitarif-Delphine in unseren Prospekten. Auch wenn Sie mit Sparpreis-Durchtickets z.B. weiter nach Barnholm, Gotland oder Finnland wollen. Außerdem macht Ihnen TT-Saga-Line viele interessante Urlaubs-Vorschläge: Kurzreisen, Rundreisen mit Pkw oder Bus, Hotels, Ferienhäuser und Meer. Prospekte in jedem Reisebüro, Automobilclub oder direkt bei TT-Saga-Line, Abt. TZI, Mattentwiete 8, 2000 Hamburg 11.

4/85

WENN SCHWEDEN, DANN TT-SAGA-LINE

Urlaub im Schwarzwald

Hochschwarzwald - Südschwarzwald

Ferienorte im Schwarzwald

- Thermal-, Mineral- und Moorbäder
- Heilklimatische Kurorte
- Kneippkurorte
- Luftkur- und Erholungsorte
- Grenzübergänge

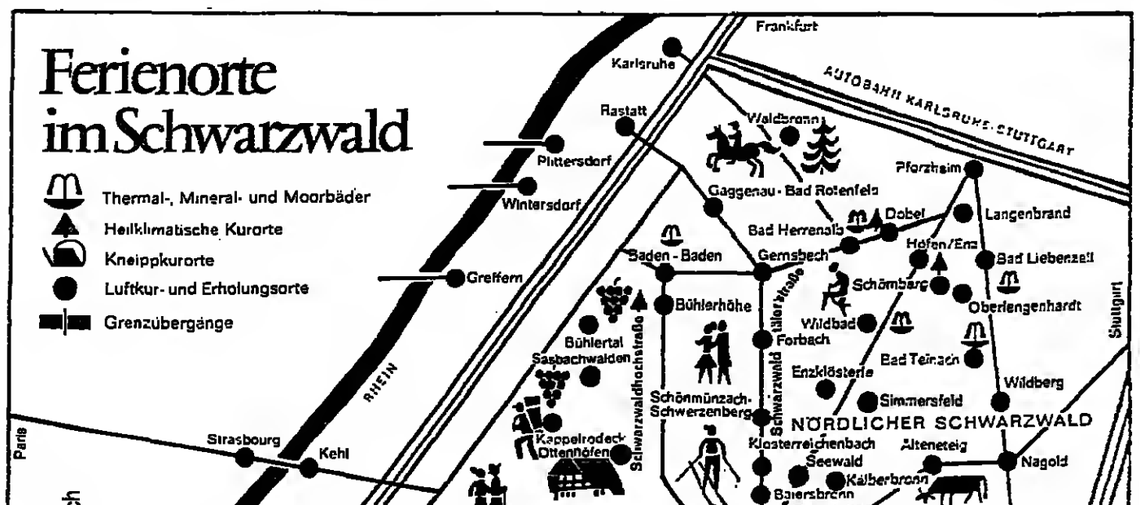

Südlicher Schwarzwald 300-1400m
HOCHRHEIN-HOTZENWALD
Kur, Freizeit, Erholung, Sporturlaub
Kostenlosen Hauptprospekt und Information: Verkehrsgemeinschaft Südlicher Schwarzwald, Hochrhein-Hotzenwald, Postfach 1642, 7890 Waldshut-Tiengen, Tel. 07751 86 405

Der besondere Schwarzwald-urlaub
Häusern
Luftkurort 900 – 1200 m
Erlebnisurlaub in der herrlichen Landschaft des südlichen Schwarzwaldes. Beheiztes Waldfreibad 25°, Hallenbad, Tennis, Kurkonzerte, Tanz- und Heimatabende, gemeinsamer Freizeitball mit den Nachbargemeinden.
Kurverwaltung 7822 Häusern/Schw., Tel. 0 76 72/14 62

WEHR Südlicher Schwarzwald 350-780 m
Erholung in herrlicher Landschaft. Gute Privatzimmer ab DM 15,- ÜN/Fr.
Schöne Ferienwohnungen. Günstige Pauschalangebote, z. B. 14 Tg. Priv.-Zi., Prühs., DM 218,-, 21 Tg. DM 410,- inkl. 10 Freieintritte ins Thermalbad Bad Säckingen, 12 Freieintritte ins Park- oder Hallenbad (Winter), 12 Freieintritte in Freizeitanlage, 1 Busfahrt i. d. Schweiz o. Speisegutschein u. geführte Wanderungen. Informa. VERKEHRSVEREIN WEHR, 7867 Wehr, Tel. 0 77 62 / 94 79 vorm.

Verbringen Sie Ihren Urlaub in **Häusern/Hochschwarzwald** im rustikalen Stil, kft. eingericht. Ferienwohnungen (Sauna + Solarium) zu vermieten. Haus Waldesruh, 7822 Häusern Tel. 0 76 72 / 5 73

Aktivurlaub im Südschwarzw. zum Vorsaisonpreis. Herrl. Komf.-FeWo. 2–5 Pers., Tag ab 42,- inkl. NK. Haus Sommerhalde, 7894 Stl.-Lausheim, Tel. 0 77 09 / 2 54

Zu jeder Anschrift gehört die Postleitzahl

Badenweiler
Frühling im deutschen Süden
Info: Kurverwaltung 7847 Badenweiler / Südl. Schwarzw., Tel. 07632 / 72110 u. Reisebüro

Hotel Anna Ihre Gewähr für gute Erholung. 60 Betten in modernster, behaglicher Ausstattung. Ruhige aussichtsreiche Lage, Hallenschwimmbad, Solarium, Massage, Fitnessraum, Frühstücksbuffet, Schonkost-Menues. Bitte fordern Sie unseren Hausprospekt an. Familie Gmelin Telefon 07632 / 5031. „A la carte Wochen" und Vorsaison-Preise

Hotel Post mit Gästehaus — ideal, ruhig und zentral gegenüber Kurpark und Thermalbädern, 87 Betten, 2 eigene Hallenschwimmbäder, Solarium, Sauna, Lift, Garagen, Zimmer mit größtem Wohnkomfort, separates Gästehaus mit Appartements, Ferienwohnung, Vor-, Zwischen- und Nachsaisonpreise, Familienbetrieb. Telefon 07632 / 5051

Hotel Sonne — Romantik-Hotel – 100 Jahre im Familienbesitz, ruhig und zentral. Alle Zimmer mit Bad / Dusche, WC, Hoteleppartements, Gepflegte, neuzeitliche Küche, gemütliche Weinstube, neue Ferienwohnungen mit allem Komfort, auch mit Hotelservice. Preisermäßigung vom 25.6. bis 2.8.1985 – Rufen Sie an: 07632 / 5053.

Hotel **Schwarzmatt** — Neuerbautes 80-Betten-Komfort-Hotel · Hallenschwimmbad 30°C · Solarium · Massagen · Café · Weinstube Restaurant · Terrasse · Boutique · Tiefgarage. Für Januar · Februar · März Einführungs-Sonderpreise auf Anfrage. 7847 Badenweiler - Südschwarzwald · Telefon 07632 / 6042

Landgasthof **Schwanen** — E.-Scheffelstraße 5 Telefon 07632 / 5228 Gepflegte Markgräfler Gastlichkeit. Vorzügliche Küche. Eigener Weinbau. Moderne Zimmer mit Dusche / WC. Bitte fordern Sie unseren Prospekt an

Appartementhaus **Messner** — Sie verbringen unabhängige Ferientage im APPARTEMENTHAUS MESSNER mit Hallenbad, Sauna und Solarium. Ermäßigte Preise im Juli und ab 15. Oktober. Bitte Hausprospekt anfordern. Badstraße 28, Telefon 07632 / 335

Kursanatorium **Quellenhof** Badenweiler, Bismarckstr. 2, Tel. 07632/5066 — Staatl. anerk. beihilf. Sanatorium für WIRBELSÄULE, GELENKE, ALTERSERKRANKUNGEN, Fachärzte für konventionelle u. biolog. Therapien, Massagen, Sauna, autogen. Training, Kaltetherapie nach Dr. Yamauchi, Japan, Gymnastikräume, CHELAT-, NEURAL-, THYMUS-THERAPIE, Thermalbewegungsbad (+ H. I 35°), Thermalschwimmbad im Garten (+ 26°), vorzügl. Küche (Diät, Reduktions-, Vollkorn-, Entschlackungs- u. Vegetarierkost). Quellenhof – Ihr Sanatorium m. d. Originalwasser der Römerquelle.

Das Paradies zwischen Schwarzwald und Rhein
Markgräflerland
Wein Wald Thermen
zwischen Freiburg und Basel
Berühmte Heilbäder – verträumte Kleinode – erlesene Weine – eine excellente Küche – mildes Klima – altes Kulturland, man nennt es „Die Toskana Deutschlands"
Informationen: Fremdenverkehrsgemeinschaft Markgräflerland, 7840 Müllheim 1, Postf., Tel. 07631 / 5511

Eine neue Urlaubsformel für hohe Ansprüche:
Römerbad RESIDENZ Appartements.
Idyllisch am Fusse des südlichen Schwarzwalds, mit Thermal Frei- und Hallenbad. Verlangen Sie den Prospekt ... mit Tarif.
Römerbad **Residenz**
Friedrichstrasse 1
7847 Badenweiler
07632-70246

HOCHSCHWARZWALD
Ruhbühl
Eine Oase der Ruhe. Herrliche Höhenlage (830 m). Persönliche Atmosphäre. Alle Zi. mit höchstem Komfort. Gr. Hallenbad m. Liegewiese, Sauna, Sonnenbank, Kegelbahn, Minigolf, Tennis. Herrl. Wanderwege und Loipen direkt am Haus. DZ ab 52,-/Person. Pauschalangebote bis Mai. Hausprospekt.
SCHWARZWALDHOTEL RUHBÜHL
7825 Lenzkirch, Tel. 07653/8 21

Historische Faustestadt Staufen — Mit mittelalterlichem gut erhaltenem Stadtkern, Schloßberg mit Burgruine, Weinbrunnen, Sterbestätte des Dr. Faust. Beliebtes Urlaubs- und Ausflugsziel zu jeder Jahreszeit. Kulturelle Höhepunkte: Staufener Musikwochen und Markgräfler Weinfest. Auskunft: Verkehrsamt Staufen, Tel. 0 76 33 / 68 41

HOTEL SCHWARZWALD GASTHOF **Josen** — Seit 1816. Mit neuem rustikalem Komfort-Hotel. 900 m ü. d. M. 7820 Titisee-Neustadt. 14 Tage buchen – 10 Tage bezahlen vom 9. 3. bis 5. 4. und 27. 4. bis 25. 5. 85. Üfr. ab 50,–, HP ab 66,–, VP ab 75,–
Gerne senden wir Ihnen kostenlos eine Video-Kassette mit Informationen über unser Haus

Bad Bellingen — Komf.-Appartements mit Garten, 1-2 Zim., 1–4 Pers., 25–70 DM tägl. Keine Nebenkosten. Reinhardt, Zelterweg 19, 7859 Elmeldingen, Tel. (0 76 21) 6 22 90

Café · Pension Bernreutehof — 7741 Vöhrenbach/Schwarzwald, 850–1100 m, Tel. 0 78 57 / 3 55. Typischer, einzeln gelegener Schwarzwaldhof. Zi. m. Du./WC. Behagl. Aufenthaltsräume. Komf.-Ferienwohnungen. Schwarzwälder Spezialitäten. Bitte Prosp. anfordern. Fam. Heisl.

TITISEE HOTEL
...das idyllische – direkt am See. Schönheitsfarm von Mességué.
Ein Osterprogramm voller Überraschungen
Erholsame Feiertage und ein Osterprogramm mit Schwarzwaldatmosphäre erwartet Sie.
4 Tage inkl. HP und Osterprogramm **DM 460,–** pro Person im DZ.
Seestraße 16, 7820 Titisee-Neustadt, Telefon: 07651/8152

Heilklimatischer Kurort 500–1200 m
TODTMOOS
typisch Schwarzwald
Bergfrühling eine Medizin gegen Frühjahrsmüdigkeit
Sommerferien im milden Reizklima des Hochschwarzwaldes
Kur- und Verkehrsamt 7867 Todtmoos · Telefon 07674-634

Bei uns in einem der schönsten Täler bei Schwarzwälder Spezialitäten u. Gemütlichkeit finden Sie absolute Ruhe u. Erholung. Zi. z. T. mit Du/WC. Tel. Bitte Prospekt anford.
LANDGASTHAUS „LANGECK"
7816 Münstertal/Südlicher Schwarzwald (500 m)
Telefon 0 76 36 / 2 09

HOTEL EBI — Die Alternative zum Massentourismus. Gepflegtes komfortables Haus, behagl. Atmosphäre. Hallenbad, Sauna, Südbalkone, Westseite, ebenes Wandergebiet, mildes Reizklima. HP ab 65,–. Bis 25. 3. 85 und vom 15. 4.–28. 4. 85 7 Tage HP DM 415,– pro Pers.
D-7829 Friedenweiler, Hochschwarzw. 900 m, Tel. 07651-7574, 1625

Urlaub im südl. Schwarzwald, 7871 Bernau, 920–1400 m. Sonderangebot Zi. m. Frühst. v. 9.3. bis 16.5. ab DM 25,– Frühstücksbuffet. HP od. VP möglich. Erholung i. sonn. Hochtal, ideales Wander- u. Skigebiet, nahe an Lift u. Loipe. Gunst. Kurtaxe, reisefrei. Gemütl. Zi. Du./WC, heuwegs. Hallenbad (30°). Hotel-Pension „Löwen", Robert Schmidt, Tel. 0 76 75 / 2 77

Hotel Bären, 7821 Bernau (südl. Hochschwarzw.), Tel. 0 76 75 / 6 40. Einmalig schöne, ruhige Lage! Excellente Betreuung! Optimale Erholung! Zi. m. DU/WC/Tel./TV-Anschl./Komfortausstattung; Ü/Fr. DM 25,-/30,–; HP DM 37,–/42,–; VP DM 45,–/50,–

Hotel-Pension »Sonnenblick« — 7291 Seewald-Besenfeld/Schwarzw., 800 m, Tel. 0 74 47 / 3 19. In freier, zentr. Lage, Wald-, gr. Liegewiese, Hallenbad 29°. Behagl. Zi., Bad/Du./WC, Balkon, TV, Üfr., HP, VP mögl. Weite Wandermögl. auf ebenen Wegen. Prosp. bitte anfordern.

SÜDLICHER SCHWARZWALD – neues, ruhiges Gästehaus. Komf.-Ferienwohnungen, 2–5 Pers., u. Zi. m. DU/WC/Balk., Tischtennis/Fitneß, Kaminzimmer, hauseig. Minigolf u. Haflinger Pferde. Wutachschlucht, Hallenbad (200 m entfernt), günstig gelegen zum Feldberg, Bodensee, Schweiz. Guter u. preiswerter Familienbetrieb. HP DM 32,–. Landgasthof Fohrenberg, 7821 Wutach 1-Ewattingen, Tel. 0 77 89 / 2 69

Hochschwarzwald — „Ferien-wo der Himmel anfängt" 800 – 900 m — Ferienhäuser und Appartements im Frühjahr und Herbst
Löffingen — KURVERWALTUNG, 7827 LÖFFINGEN, Telefon (07654) 400 und 1094
Dittishausen — Ferienhäuser und Appartements — Verkehrsverein Dittishausen e.V., 7827 Löffingen 5 · Telefon (07654) 505

Die Vorwahl-Nummer gehört zu jeder Telefon-Nummern-Angabe. Bitte denken Sie daran.

Leiden Sie an
Rheuma, Arthrosen, Bandscheibenschäden
dann empfehlen wir Ihnen eine Heilkur in
bad bellingen
dem Heilbad mit den stark mineralhaltigen Thermalquellen (36 – 40°). Die „Wetterfrösche" sagen für unser Land am Oberrhein, zwischen Schwarzwald und Vogesen fast täglich die wärmsten Temperaturen Deutschlands an. Bei uns können Sie sich in ländlicher Umgebung gut erholen. Schreiben Sie uns. Wir senden Ihnen gerne unseren Prospekt über die Bad Bellinger Heilkur mit Gastgeberverzeichnis.
KURVERWALTUNG, 7841 Bad Bellingen, Telefon (07635) 1027

Nördlicher Schwarzwald - Mittlerer Schwarzwald

Schwarzwald: Lauterbach. Erlebenswert!
„In Lauterbach hab ich mein' Strumpf verloren..." AUSSCHNEIDEN UND EINSCHICKEN
100 Jahre Luftkurort
Zahlreiche Sonderveranstaltungen, Mühlenfeste
Verkehrsamt 7233 Lauterbach
Postf. 507 · Tel.: (0 74 22) 43 70

Fischerbach — ANERKANNTER ERHOLUNGSORT IM KINZIGTAL (228-650 m)
Sonn. Südlage o. Durchgangsverk., Hotel-Hallenb., Reithalle, Minigolf, Kegeln, Waldlehrpfad, Waldsee, Waldparkpl., Heimatabende. Information: Bürgermeisteramt, 7612 Fischerbach, ☎ 07832/20 85 u. 20 86.

HÖHEN HOTEL **Nillhof** 7612 FISCHERBACH
Höhenhotel Nillhof, 7612 Fischerbach, Tel. 078 32/25 00. Herrl. Lage in einer der schönsten Gegenden des mittl. Schwarzwaldes in 670 m Höhe. Viele Erholungsmöglichkeiten für Aktivurlaub, Wandern, im Winter Skilanglaufen, Schwimmen und Reiten am Ort, aber auch genußsamer Urlaub mögl., da absolut ruhige Lage. Extl. Räume im rustikalen Stil, Sauna, Solarium, Zimmer mit Bad/De., WC, Balkon, Frühstücksb., Menüwahl, Kaffee- und Eisbuffet. Übernachtg. m. Frühstücksbüfett ab 44,- DM. Halbpension ab 54,- DM. Vollpension ab 59,- DM. Auch für Tagungen geeignet. Gerne senden wir Ihnen unsere Prospektunterlagen zu.

Urlaub - Kuren - Erholung im Schwarzwälder Heilklima
Waldhotel garni Fam. Krieg
Ein rustikales Komforthotel. Absolut ruhige und sonnige Waldlage. Lift, Hallenbad 29°. Sauna, Solarium, Komf.-Zimmer. Ganzjährige Pauschalangebote. Neu im Hause: Auf Wunsch Essen à la carte, Sauerstoff-Mehrschritt-Therapie nach Prof. V. Ardenne, Cheiat-Therapie.
7263 Bad Liebenzell/Schwarzwald, Hölderlinstr. 1, Tel. 07052/2095

Kur – Erholung **KURHOTEL SCHWARZWALD** 7292 Schönmünzach. Ihr Kur- und Ferienhotel mit modernsten Kneipp- und medizin. Badeabtgl. Staatl. gepr. Masseur. Beihilfe. Kein Kurzwang. Fordern Sie unseren Farbprospekt an. Tel. (0 74 47) 10 88

Kur+Urlaub mit Herz
Schwarzwald-Luftkurort 600-900 m
Der fröhliche Ganzjahres-Kurort
- über 200 km Wanderwege,
- Walderholungszentren,
- Flößerseen
- Kohlenmeiler,
- Rotwildpark
- Hobby-Urlaub,
- Aktiv-Gesundheits-Urlaub.

ENZKLÖSTERLE mit Ortsteilen Gompelscheuer u. Pappelau. Prospekte und Information: Kurverwaltung 7532 Enzklösterle, Telefon 07085/517

Hotel Kloster Hirsau 7260 Calw-Hirsau, Tel. 0 70 51/56 21. Ihre Adresse für den Kurzurlaub. Unser Oster-Pauschal-Angebot 5 Tage HP 336,– DM inkl. Frühstücksbüfett. Hervorragende Küche, Menüwahl, Komfortzimmer m. Bad/Dusche/WC. Hallenbad, Solarium, Sauna, Fitneßraum.

URLAUB IM **TRIBERG · SCHONACH · SCHÖNWALD** SCHWARZWALD
heilklimatische Kurorte 600-1152 m · Luft- und Wanderparadiese, Wandermodel, ca. 550 km markierte Wanderwege, Naturschutzgebiete, vielseitiges Unterhaltungsangebot.
Info+Prosp.: Werbegemeinsch. 7740 Triberg, 07722/61230 · 7745 Schonach, 07722/6033 · 7741 Schönwald, 07722/4046
Unterkünfte jeder Art: Hotels mit Hallenbad, Schwarzwaldgasthöfe, Pensionen, Fremdenheime, Urlaub auf dem Bauernhof, Ferienwohnungen, Appartements.

Urlaub im Schwarzwald
Zell am Harmersbach
Information: Verkehrsbüro 7615 Zell am Harmersbach
Telefon 07835/665

ENZKLÖSTERLE Ferienhotels mit Hallenbädern — 7546 Schwarzwald 600-900 m — Gesunde Landschaft – persönl. geführte Hotels – Schwarzwälder Gastlichkeit
ENZTAL HOTEL Erholungs- u. Erlebnisurlaub mit Komfort. Hallenbad, Sauna, Sonnendusche, Kegelbahn, Billard, Tischtennis. Wöchentlich Tanzabende, Ferienprogramm. Günstige Pauschalen. Telefon 07085/611
Schwarzwaldschäfer — Erleben Sie rustikale Behaglichkeit in stilvoller Umgebung. Für Ihre Gesellschaft sorgen bei Geselligkeit und Tanz: Wir bieten Hallenbad mit Sauna, Solarium und Freizeitprogramm. Informations-Prospekte: 07085/88
Forsthaus Hotel-Pension in rustik. Stil, ruh. Südlage dir. a. Wald, Zi. m. Bad o. Dusche/WC/Balkon/Tel./TV, Hallenbad, Sauna. Tel. (07085) 680

MITTLERER SCHWARZWALD — Modernes Schwarzwaldhaus mit behaglicher Atmosphäre · Vielgelobte Küche · Frühstücksbuffet · Alle Zimmer mit Dusche, WC u. Balkon · Beheiztes Freibad · Medizinische Bäder · Sauna · Massage. Bitte Hausprospekt anfordern.
HOTEL · KURPENSION Schwarzwaldblick
7233 Lauterbach, Telefon 0 74 22/2 01 80 u. 35 83

Sommerberg — Waldhotel — Neubau in herrl. Hanglage, dir. a. Wald, einmaliger Rundblick, Hallenbad (28 Grad), Sauna, Billard, TV- und Tagesraum, Zi. m. Du./WC und Tel., Sonnen-Terr., NEU: Warmwasser-Sprudelbecken (37°). Farbprospekt. 7292 BAIERSBRONN-OBERTAL, Telefon: (07449) 217

Eisental-Affental
Der Ferien- u. Weinort am Fuße des Schwarzwaldes zw. Baden-Baden u. Bühler Rebland gelegen, bietet Ihnen Ruhe u. Erholung in preisw. Gasthöfen, Pensionen, Privatzimmern u. Ferienwohnungen.
Prospekt anfordern: Fremdenverkehrsverein Weinstr. 100, 7590 Bühl-Eisental, Tel. 0 72 23 / 2 34 16

WILDBAD IM SCHWARZWALD
HOTEL „TRAUBE"
Familie Wentz
NEUBAU mit modernem Komfort und traditioneller Schwarzwälder Gastlichkeit im Kurzentrum. 55 Betten – gepflegtes Restaurant – durchgehend geöffnet – Parkplätze – Garagen. Telefon 0 70 81 / 20 68-67. Vollpension ab DM 80,–. Frühjahrspauschalpreis bis 10. Mai 1985.

Urlaub im Schwarzwald

Nördlicher Schwarzwald - Mittlerer Schwarzwald

FREUDENSTADT

Heilklimatischer Kurort im Schwarzwald (700–1000 Meter)

Das Schwarzwaldmädel unter Deutschlands romantischen Städten

Was Freudenstadt zu bieten hat, das macht den Schwarzwald bunt. Und bunt gemischt sind daher auch unsere Gäste, die hier erleben, was im Alltag zu kurz kommt: Aktive Gesundheitspflege als Kur im Heilklima – Erholung als Urlaub in freier Natur – das königliche Gefühl, umsorgter Gast zu sein, in der Stadt oder in den Stadtteilen: Kniebis, Dietersweiler-Lauterbad, Zwieselberg, Musbach, Igelsberg, Grünthal-Frutenhof und Wittlensweiler.

Auskunft und Informationen: Kurverwaltung, 7290 Freudenstadt Telefon: 0 74 41/60 74

Hotel Hohenried Ruhe zwischen Wald u. Wiesen

Wandern ★ Schwimmen ★ Schlemmen ★ Sich verwöhnen lassen

7290 Freudenstadt, Zeppelinstr. 5, Tel. (0 74 41) 24 14 . Günst. Pauschalangebote

Es gibt viele gute Gründe, sich bei uns verwöhnen zu lassen ...

...z. B. durch unsere hervorragende Küche u. stets persönlichen Service. Absolut ruh. Lage dir. am Golfplatz. Komfortzim. m. Bad o. Du./WC/TV, Tel., Radio. Aperitifbar, gemütl. Restaurant/Kaminhalle. Verlangen Sie unsere vorteilhaften Pauschal-Arrangements. Telefon 0 74 41/74 21

KURHOTEL SCHWARZWALD-HOF

Schwarzwaldhotel Birkenhof

Gastlichkeit abseits vom Lärm der Stadt, am Waldrand nahe bei Tennis-, Reit- u. Badespaß. Eigene Kegelbahnen, Gartenterrasse. Komf.-Zim. m. Bad o. Du/WC, Südbalk. u. Tel. Regionales und franz. Spezialitäten-Restaurant. Arrangements auf Anfrage. Wildbader Str. 85, Telefon 74 41/40 74,

KURHAUS PALMENWALD

Christ. Kur- und Ferienhotel, eigener Park, direkt am Wald. Nähe Kurhaus. Lift, HALLENBAD, Sauna, Solarium, Massagen, Arzt im Haus, jede Diät. Das Haus mit der besonderen Atmosphäre. Farbprospekt auf Wunsch! Telefon 0 74 41/40 01

Neue exclusive Ferien-Appartements

Landhaus BÜRKLE Tannhof

mit Küche zur Selbstverpflegung für 1–4 Personen. Preis pro Tag und Appartement DM 40,– 110,–. Sehr ruh. Lage m. Park

7290 Freudenstadt, Lauterbadstr. 167, Tel. 0 74 41/67 91

Hotel Kniebis Absolut ruhige Lage am Tannenhochwald. Fam. Note, erstkl. Küche (Menüwahl, Frühstücks- u. Salatbuffet) Hallenbad (28°C), Behaglicher Aufenthaltsraum, VP ab 72,– DM. 7290 Freudenstadt-Kniebis (900 m), Familie Finkbeiner, Tel. 0 74 42/23 87 – Günstige Pauschal-Arrangements.

Kurhotel Lauterbad | **Waldhotel Zollernblick**

Exkl. Zim. (Bad/WC, Tel., TV-Anschl.), Sauna-Solarium, Fitneßraum, HP ab DM 55,– (Kinder b. 6 Jahre frei). Pauschalangebote im Hausprospekt. Fam. Heinzelmann. 7290 Freudenstadt-Lauterbad, Tel. (0 74 41) 8 10 07/2187

Hotel-Gasthof Krone Neues Haus mit gepflegter, familiärer Atmosphäre. Ruhige Lage, HALLENBAD, Lift, Zimmer mit Wohnraum, Bad/Du/WC/Balkon, Frühstücksbuffet, Menuewahl, Schonkost. Ebene Wanderwege, Loipen, Wassersport (3 km). Prospekt. HP 55,– bis 75,–, 7290 FDS-Igelsberg, Tel. 0 74 42/34 58.

KURHOTEL SONNE AM KURPARK DIÄT

Viele Wünsche führen nach Freudenstadt

Seewald

Urlaubsvergnügen zu jeder Jahreszeit

Schwarzwald · 800 m zwischen Freudenstadt und Wildbad

Die hochgelegene Naturpark-Landschaft als ideales Urlaubsziel schon in der Vorsaison! Bunte Wiesen, würzige Tannenwälder, der See, nette Unterhaltung, viele Ausflugsziele ringsum. Info: Bürgermeisteramt 7291 Seewald, Postfach 15, Tel. 0 74 47 / 10 07

Bei Ihrem Besuch der Kurverwaltung erhalten Sie gegen Vorlage dieser Anzeige eine Wanderkarte zum Vorzugspreis!

Appartementhäuser, Schönwald/Schwarzwald

Heilklimatischer Kurort oberhalb Triberg, 850–1100 m, App. in ruh. Lage, 2 bis 8 Betten, erstkl. Ausstattung, Hallenbad, Sauna, Solarium, medizinische Bäder. L. u. M. Herbst, 7741 Schönwald, Postf. 1111, Telefon 0 77 23 / 56 63.

Luftkurort HOTEL · GASTHOF **Schwanen**

Ein Ferienziel nach Ihren Wünschen.

Fam. Ziefle, 7293 Käbertsbronn/Freudenst., Tel (0 74 45) 20 21

Gemütliche, rustikale Räume (u. a. Bauernstube), bek. gute Kü. (auch Diät). Kh.-Zi. u. -Appartem., Hallenbad, Sauna, Solarium, Massage, Lift, Fitness-, Fernseh- u. Aufenthaltsraum. Loipen u. 70 km ebene, im Winter geräumte Wanderwege im Naturschutzgebiet (740 m ü. d. M.) mit den größten Tannen des Schwarzwaldes erwarten Sie.

Urlaub im Schwarzwald

Ferienpark Simmersfeld

7275 Simmersfeld, Erlenweg 33, Tel. 0 74 84 / 10 85

Gemütl. Ferienhäuser (86 m², 4–5 Pers.): ruhige, sonnige Lage am Waldrand. Zu jeder Jahreszeit ideal für alle, die einen erholsamen, ungezwungenen Urlaub in [illegible]scher Atmosphäre und reizvoller Natur suchen. Herrliches Wander- u. Langlaufgebiet; Haustiere erlaubt, ab DM 399,–/Woche + NK; versch. Sparpreise – Schnupperwochenende (2 Übern. inkl. NK) nur DM 118,–.

Schwarzwald-Urlaub '85

Wälder · Wellen · Wohlbehagen

bietet Ihnen der familienfreundliche heilklimatische Kurort. Sie werden von unserem vielseitigen Kur- und Urlaubsangebot überrascht sein. Wir senden Ihnen gern unser Urlaubsmagazin mit Pauschal- und Kurangeboten.

(650–730 m) SCHÖMBERG Kurverwaltung 7542 SCHÖMBERG ☎ 0 70 84 / 71 11

Schwarzwaldhotel **ERDRICHSHOF** Oppenau-Locherberg

Fam. Müller, 7603 Oppenau-Locherberg, Tel. 0 78 04 / 565

Restaurant, gemütl., rustik. Räume, bek. gute Küche, Schwarzw.-Forellen- u. -Wildspezialitäten, Hallenbad - Sauna - Solarium - Fitneß, Waldrand, bequeme Wanderwege, Farbprosp.

Schwarzwaldhotel **Oberwiesenhof**

Das Haus für Ihren Urlaub und Ihr Wochenende. Alle Zim. m. Bad/Du./WC/Balk. u. Tel., Appartements, Lift, Aufenthaltsräume, Hallenbad (16x10m 28°), Sauna, Solarium, 2 Tennisplätze, ebene Wanderw., Wandernähe. HP ab 78,–

7291 Seewald-Besenfeld (800 m) b. Freudenstadt, Fam. Müller, Tel. 0 74 47/1001

Geben Sie bitte die Vorwahl-Nummer mit an, wenn Sie in Ihrer Anzeige eine Telefon-Nummer nennen

---

Das ideale Ferienhotel **Waldhorn** Familie Schilling

7548 Enzklösterle/Schwarzwald Hallenbad, Sauna, Tennisplatz, 11 km z. Neubad Waldbad Bes. gönnt. Pauschalen bis 31.9. u. v. 24.4.–24.5., Tel. 0 70 85/7 11

Gasthaus Panorama

7745 Schonach, Tel. 0 77 22 / 52 21

Sehr ruhige Südlage (1000 m ü. M.), direkt am Höhenwanderweg Pforzheim–Basel. Zi. m. Bad/Du./WC, TV-Aufenthaltsz., Garagen, fam. Atmosphäre, bekannt gute Küche, ÜF 23,–/30,–, HP 33,–/40,–. In Schonach finden Sie Wandermöglichkeiten in herrlicher Schwarzwald-Landschaft.

Gästehaus am Lappach

Hotel garni Hallenbad

Zimmer mit Bad/DU/WC Balkon

7546 Enzklösterle Postfach 10 · Tel. 07085/511

Waldachtal

nördlicher Schwarzwald, 550 – 700 m, in reiner Luft und ohne Lärm kuren, Urlaub machen, sich erholen. Das ist was für Sie.

Fordern Sie Prospekte an bei 0 74 43 / 29 40, Kurverwaltung, 7244 Waldachtal, Postfach 50 03

HOTEL-GASTHOF SONNENECK

Bes. Alfred Henrich, 7825 Titisee/Hochschwarzwald, ENDLICH IST ES SOWEIT: Ab 5. April erwarten wir Sie in unseren neuerbauten Doppelzi. m. DU/WC (Appartements), mit herrlicher Wohnkultur u. viel Ruhe (28-30 m² Wohnfläche). Für Sommer u. Herbst noch Buchungen mögl. Unser Gasthof liegt im Herzen von Titisee. Mit vorzüglichem Frühstück. Halbpension (Menüwahl) Spitzenküche. Netzkarte schnuppern oder weiterlesen. Es erwarten Sie Alfred Heinrich und Karin. Tel. 0 76 51 / 82 48. Neuer Hausprospekt liegt noch nicht vor.

DM 58,– pro Person DM 78,– pro Person

„Nur unterwegs erfährt man das Gefühl märchenhafter Verwunschenheit."

Erich Kästner

Vielfältige Anregungen und Informationen über Urlaub und Freizeit erhalten Sie jeden Freitag in der WELT und jeden Sonntag in WELT am SONNTAG.

S 408

Zur Gesundheit

Regenerations-, Entschlackungs- und Schlankheitskuren unter naturheilkundl. Aufsicht. Schönheitspflege. Schwimmen, Gymnastik, Wandern.

Landhaus Hauser

D- 7258 Heimsheim Schlehenweg 18 Telefon: 0 70 33/39 49

Am Nord-Schwarzwald

REISE-WELT und MODERNES REISEN:

Zwei prominente Reiseteile

Eine

Anzeigenkombination

NORDSEE – NIEDERSACHSEN – SCHLESWIG-HOLSTEIN – OSTSEE

Denken Sie bitte daran: Sofort den erholsamen Frühjahrs-Urlaub buchen!

Sylt - zu jeder Jahreszeit

WIKING

Appartements u. Häuser in besten Lagen

(Strand, Kurmittelhaus, Wellenbad) u. exkl. individueller, durchdachter Ausstattung jeder Geschmacksrichtung von 20,– bis 300,– DM p. Tg. je nach Jahreszeit und Größe – als Basis für einen angenehmen Urlaub für Sie! Fragen und buchen Sie bei uns. Wir beraten Sie gern. Telefon 04651/70 91* WIKING 2280 Westerland · Steinmannstr. 7–9

Westerland Wenningstedt Tinnum

Ganzjährig erstklassige Häuser und Appartements, gepflegte Ausstattung, zum Teil mit Meeresblick, Schwimmbad. DM 35,– bis 350,– pro Tag. Prospekt anfordern bei:

Seit 1968

Reinhold Riel Immobilien

Andreas-Dirks-Straße 6 2280 Westerland · 04651/2 28 74

Ferienwohnungen

in Keitum und Westerland

2- bis 4-Zi.-Wohnungen, teilweise Schwimmbad, Sauna und Solarium. Je nach Jahreszeit, Personenzahl u. Ausstattung DM 40,– bis 230,–.

Ihre Anfrage richten Sie bitte an:

Immobilien-Vermittlungs-Gesellschaft IVG Sylt Bennerstraße 7 2280 Westerland/Sylt Telefon (04651) 5 10 11

NEU

Hotel „Silbermöwe"

Stilvoll unter Reetdach wohnen

sehr ruhige Lage komfortabel · preisgünstig sehr gute Küche 40 Betten, 2-Zimmer-App.

surfen, segeln, wandern, kuren, viel viel Strand und Dünen

SÜDERHÖRN 7 · 2282 LIST Tel. (0 46 52) 12 14 Ein Hotel mit gutem Niveau, das hält, was es verspricht.

Appart-Hotel **Sylter Hahn** Neu in *Westerland / Sylt*

Eröffnung 1. 4. 85

Einzel-, Doppelzi. u. App. mit allem Luxus wie Schwimmbad, Sauna, Solarium, Dampfbad, Whirlpool, Massagen, sowie Schönheitsstudio, Restaurant, Bar, 250 m bis Nordsee/Strand. Abnahmekuren (700 Kal.). Konferenz-/Tagungsmöglichkeiten bis 45 Pl. – Hausprospekt.

2280 Westerland/Sylt Robbenweg 3, PF 15 05 Telefon (0 46 51) 75 85 u. 73 74

Das Nordsee-Paradies hat mehr Sonne: Durchschnittlich 2300 Stunden im Jahr

Der Wetterdienst List – (04652) 353 – sagt Ihnen, wie gut das Sylter Wetter ist!

HOTEL STADT HAMBURG

vereint ideal unter einem Dach liebevoll eingerichtete Zimmer, eine vielgerühmte Küche sowie passende Räumlichkeiten für festliche Anlässe. Relais & Châteaux – ganzjährig geöffnet. Jetzt ermäßigte Zimmerpreise (40%) und günstige Wochenpauschalen – außer Ostern.

2280 Westerland, Strandstr. 2, Tel. 04651/70 58

Strandhotel Miramar

Seit 1905 im Familienbesitz

Einzigartige Lage a. Meer, App. u. Zim. alle mit Bad/WC, Tel., Farb-TV. Gepflegtes Restaurant, reichhaltiges Frühstücksbüfett, Hotelbar, Sauna, Solarium, beheiztes SCHWIMMBAD, Massage- u. Fitneßraum. Überdachte Sonnenterrasse. Liegewiese mit Strandkörben. Parkplatz

2280 WESTERLAND • Telefon 04651/70 42

Hotel Wünschmann

Im Kurzentrum am Strand

Das individuelle Haus mit allem Komfort 2280 Westerland · Telefon 04651/5025

Benen-Diken-Hof

INSEL AUF DER INSEL

2280 Keitum/Sylt · ganzj. 04651/31035 · Tx. 221252

Seiler Hof

Romantisches Hotel · erlesene Weine – exzellente Küche 2280 KEITUM · Telefon (046 51) · 312 89 · ganzjährig

---

HOTEL ATLANTIC

Wohnen mit allem Komfort – Schwimmbad · Sauna · Solarium Ruhige Lage · Seeblick · Strandnähe Abendrestaurant „Kogge" im Hause Johann-Möller-Str. 30, 2280 Westerland, Tel. 04651/60 46

HOTEL RUNGHOLT

KAMPEN

Unser Haus liegt an einem der schönsten Punkte inmitt. des Naturschutzgebietes. Großzügige Aufenthaltsräume – Bar – Sauna – Solarium. Komfortable Appartements sowie Einzel- und Doppelzimmer mit Bad/Dusche/WC, 2285 Kampen · Telefon 046 51 / 410 41

HOTEL ROTH am Strande

Im Kurzentrum, direkt am Wellenbad, Zim. m. Bad/Du., WC, Tel., Farb-TV, Radio, Minibar, Loggia, Seeaussicht, Tiefgarage, Massagen und Sauna im Haus. Tagungen und Seminare bis 26 Personen.

Wochenpauschale bis 31. 3. 1985 inkl. Frühst'büffett ab DM 280,–

2280 Westerland 1 – Telefon (046 51) 50 91 – Telex 221 238

Der beste Weg nach Sylt

Über Dänemark mit unserer komfortablen Auto- und Personenfähre. Zollfreier Einkauf und Gastronomie an Bord. Platzreservierung erforderlich. List Telefon 04652/475 Rømø Telefon 00454/755303

Rømø-Sylt Linie

Hotel NIEDERSACHSEN garni

ruhig gelegen, nur wenige Schritte zum Strand und Wellenbad. Komfortable Zimmer mit Bad/Du., WC, Telefon, TV-Anschluß, Südbalkons zum großen Garten, Fernseh- und Aufenthaltsräume, Parkplatz, Hausprospekt. Ganzjährig. Bungalow und Ferienwohnung.

2280 WESTERLAND ● Margarethenstraße 5 ● Tel. 0 46 51 / 70 23 u. 24

Am neuen Kurmittelhaus und Wellenbad

HOTEL MONOPOL günstige Pauschalen Januar–April mit Frühstück oder HP

30 Jahre im Familienbesitz

Alle Zimmer mit Bad/Dusche/WC ● Frühstück, Teil- u. Vollpension

228 Westerland · Steinmannstr. 11 · Tel. (04651) 240 96

„Haus Scherer"

abseits vom Verkehrslärm, romantisch gelegen m. Schwimmbad, Sauna, Sonnenkuhle, Strandkörben, Terrassen, Gartenanlage. Luxur. Appartements, Farb-TV, Radio, teilw. Video + Tel., Geschirrsp., Kamine.

2280 Westerland, Osthedig 10 Tel. 0 46 51 / 2 13 67

Pension Görlich

Machen Sie Urlaub auf Sylt, Ihrer Gesundheit zuliebe!

14 Tage wohnen – 10 Tage bezahlen, inkl. 1x Wellenbad und eine Inselrundfahrt. Kinder bis 5 Jahre i. Zi. der Eltern. Unterm Reetdach in gemütl. Einzel- u. Doppelzi. mit großem Frühstücksbüffet u. Abendessen. Sauna + Solarium i. Hs. Dünen, Heide, Strand- u. Wattnähe. Wir machen Ihnen gern ein Angebot. Ostern noch Zi. frei.

Hoogenkamp, 2285 Kampen/Sylt, Tel. 0 46 51 / 48 24

„Landhaus Martens"

lädt Sie ein zum Verweilen auf der schönen Insel Sylt. Wir haben für Sie 2- + 3-Zi.-App. m. allem Kft., Farb-TV, Video, Radio, Tel., Kamine + GS. Im Haus Schwimmbad, 28°, Sauna, Solarium + Fitneßr. – 400 m bis Nordsee-Strand, Wellenbad + Kurviertel. Hausprosp. jetzt 30–40% Preisnachl. 2280 Westerland, Trift 25, 04651/23378

KAMPEN/SYLT

Ferienwohnung unter Reet, bis 3 Personen, exklusive Ausstattung.

DÜNENHOF

Tel. 0 46 51 / 4 42 55 od. 4 32 82

„Lütt Antje" „Haus Antje"

Ferienwhg. u. Apartm. u. Reetdach, m. u. Komfort, 2-4 Pers.

2285 Kampen, Tel. 0 46 51 / 4 10 58

Bärenhof KAMPEN

Tel. 04651/4 22 47

Auch Weihnachten/Silvester noch frei – *Gönnen Sie sich ein paar schöne Tage – bei uns können Sie richtig abschalten!* Bitte Hausprospekt anfordern.

WESTERLAND

2-Zim.-App. mit allem Komfort, unmittelbare Strandlage mit Blick zum Meer.

1-Zim.-App. großzügig, zentr. und ruhig gelegen, Strandnähe.

Tel. 0 40 / 5 36 52 45

WENNINGSTEDT

Wenningstedter Kur – zu jeder Jahreszeit – hier stimmt einfach alles. Frisches Seeklima und jodhaltige Luft. Moderne Kureinrichtungen, Weiten und Strand, Wiesen, Wolken, Weite. Hinzu kom-

Sylt **BRADERUP** 1859–1984 125 Jahre Seebad

men Preiswürdige durch Pauschalangebote Es stimmt eben einfach alles. Auskünfte: Kurverwaltung 2283 Wenningstedt/Sylt, Tel.: 04651/410 81.

DIE KUR

KURHAUS-HOTEL Seeschlößchen

Exklusive Atmosphäre, Seewasser-Hallenbad (29°), therapeut. Abt. (alle Kassen), Schönheitsfarm, Sauna, Sonnenbank, Fitnesscenter.

7-Tage-Pauschalpreis HP ab DM 73,– pro Pers./Tag i. DZ mit Bad/WC – ausgenommen Ostern – täglich nachmittags Tanztee, sonnabends „Kajüte" geöffnet. Neu: Ferienappartements ab DM 75,–

Ostern 3 Tg. HP ab DM 324,–

2408 Timmendorfer Strand, Tel. 045 03 / 6011

Erholung von März bis Oktober im **Kurhotel „Schöne Aussicht"**

Ostseeheilbad 2433 Grömitz direkt am Meer, mit dem einzigartigen Ostseepanorama. Hotel- und Berglift, mit vollem Service, exzellenter Küche, reichhaltigem Frühstücksbuffet, Gastlichkeit und behaglicher Atmosphäre. 8 Gehminuteo zum Kurmittelhaus und zu den Bädern. Komfortzimmer Seeseite, Dusche/WC. Nebens. VP ab 70,– DM, Hpts. ab 77,– DM, Halbp. u. Übern./Frühst. möglich. Hausprospekt. Telefoo 0 45 62 / 70 81

Neue Eissporthalle

in Harrislee an der Flensburger Förde. Wochenendpauschale oder Urlaub im Sporthotel inklusive Eissporthalle, Schwimmbad, Sauna, Kegelbahn und Tennisanlage. (Auch Ferienwhg. bzw Privat-Zimmer.)

Reisebüro Leder + Leder 2398 Harrislee, T. 0461/7625

Erleben Sie die Nordseeinsel LANGEOOG

Lasseo Sie sich verwöhnen im **Appartement-Hotel DEUTSCHES HAUS**

Gemütl. Appartements, erstkl. Küche. 1 Woche Vollpension ab DM 350,–, ein Kind bis 6 Jahre kostenfrei. Jedes weitere Kind bis 6 Jahre 50% Ermäßigung. In der Hauptsaison Ü/F ab DM 50,–.

Tel. 0 49 72 / 2 57

Bei Antworten auf Chiffreanzeigen immer die Chiffrenummer auf dem Umschlag vermerken! W 286

Die Hotels der Behaglichkeit

intermar

Glücksburg Malente Grömitz Timmendorfer Strand Bad Segeberg

Genießen Sie Schleswig-Holstein im

Urlaub nach Maß

- die aufregende Schönheit der Flensburger Förde entdecken
- beim Grömitzer Familien-Freizeitspaß dabeisein
- den Ostsee-Strand in Niendorf genießen
- Entspannung finden im Kneipp-Heilbad Malente
- und in Bad Segeberg die Karl-May-Festspiele nicht vergessen.

Ob Sie also einen Ort oder ganz Schleswig-Holstein erleben wollen, Ihr Zimmer im Intermar-Hotel ist für Sie reserviert! Fünf Möglichkeiten, ein Preis:

Ihr Urlaub nach Maß – ganz individuell und zum Wochen-Pauschalpreis von

DM 588,– (6 Übernachtungen mit Halbpension)

Gültig vom 1.3.–20.6. + 29.8.–31.10.85

Bitte fordern Sie unseren Gesamtprospekt mit weiteren Informationen und zahlreichen Arrangements an

Wir haben den passenden Raum für Ihre nächste Tagung oder Familienfeier.

Zentrale Reservierung Kl. Reichenstr. 20, 2000 Hamburg 11. Tel. 040/32 74 57-58, Tx. 214 915

Südliche Nordsee Land im Nordwesten

Kostenlos für Sie: Vielfältige Farbinfos über das Ferienland im Nordwesten, über Inseln und Badeküste. Dazu die richtigen Kontaktadressen. Einfach Gutschein abschicken!

Einsenden an: FVV NWB, Abt. AW 27 Postfach 1820, 2900 Oldenburg

Gutschein

Name: _____

Straße: _____

PLZ/Ort: _____

Geben Sie bitte die Vorwahl-Nummer mit an, wenn Sie in Ihrer Anzeige eine Telefon-Nummer nennen

LÜNEBURGER HEIDE

BAD Bevensen

Staatlich anerkanntes Heilbad

Ihr Heilbad

Ein sehr modernes Kurzentrum mit ganzjährig geöffnetem Thermal-Jod-Sole-Freibad (30°) und Thermal-Jod-Sole-Bewegungsbädern (30° u. 34°) in der Halle. Badekuren und Inhalationen, kombinierte Bade- und Bewegungstherapie. Jod-Sole-Iontophorese an den Augen, Augensprühbehandlungen. Kneippkuren, ideal bei Beschwerden von Herz, Kreislauf, Nerven, des Bewegungsapparates und der Atemwege, bei Rheuma und allgemeinen Erschöpfungszuständen, Diabetes.

Ihr Urlaubsziel

Reizendes Städtchen am Rande der östlichen Lüneburger Heide. Mit ausgedehnten Wäldern, Wasser und Heide drumherum. Großes Wanderwegenetz, herrlicher Kurpark, beheiztes Freibad, Thermalbad (30°). Viele Aktivmöglichkeiten wie Reiten, Tennis, Squash, Minigolf, Angeln, Bootfahren, Basteln, Zeichen- und Malkurse, tägl. Konzerte und andere Veranstaltungen.

COUPON 22 Bitte Coupon ... Name ... Straße ...

EINE PERLE IN DER HEIDE Komfort-Ferienappartements für 2 bis 5 Personen. Ruhige Lage am Steilufer der Ilmenau, auf dem „Lietzberg", einem der schönsten Punkte der Lüneburger Heide. Landschafts-Schutzgebiet. Alle Appartements in reiner Südlage mit herrl. Panoramablick. Auch Kleinappartements, außerdem Ferienhaus 62 qm. Restaurant. ✱ Eigener Kleinbus nach Bad Bevensen (7 km) ✱

HALLENBAD mit Gegenstromanlage, Sauna, Solarium, Paddelboote, Kinderspielplatz, Angeln, Grillplatz, Tennis, Tischtennis, Wanderwege, Ausflugsfahrten. Bitte Farbprospekt mit detaillierter Preisliste anford. H. G. Cordes, 3119 Bienenbüttel, Tel. 05823/1515 u. 367

Das rustikale Haus

1960 Zur Heidschnucke Ringhotel Asendorf 1985 — 25 JAHRE

in herrlicher Waldlage, aller Komfort, 100 Betten, Hallenbad, Sauna, Solarium, 2116 Asendorf/Lüneburger Heide Tel. (04183) 3481. <2094>

Feiern Sie mit uns Jubiläum! Empfang am Dienstag, dem 26. März 1985 ab 12.00 Uhr

---

Hotel Landhaus Höpen DAS EXCLUSIVE HEIDE-MOTEL

Ostern 5 Tg./4 Ü., HP ab DM 478,50 pro Pers./DZ

Urlaub für Anspruchsvolle inmitten einer reizvollen, ruhigen Heidelandschaft. 80 Betten. Auserlesene Speisen und Getränke. Aktivurlaub mit Hallenschwimmbad (9x18m). Sauna, Solarium, Massagen, Doppelkegelbahnen. Exkl. Hotelbar, stilvolle Räumlichkeiten für Familientreffen u. Festlichkeiten jegl. Art. Modernste Konferenzräume m. neuzeitl. Technik. Exklusive Ferienwohnungen auch zum Selbstbewirtschaften.

3043 Schneverdingen (Lüneburger Heide) Tel. 05193/7031 Telex 924153

Landhaus zur Aue HOTEL PENSION

Ein neues Haus im alten Stil Nähe Stadtzentrum, unmittelbar an Kurzentrum und Park. Behagliches Wohnen in rustikaler Landhaus-Atmosphäre mit den Annehmlichkeiten des modernsten Komforts. Zi. z.T. mit Balkon, gemütliche Aufenthaltsräume m. Kamin, gr. Kaffeeterrasse. Lift. Liegewiese. VP 50,50 b. 77,50; Appart. b. 91,50 3118 Bad Bevensen, Tel. 05821/41051

Verkehrsverein 3102 Hermannsburg Postfach 1260 / Tel 05052-3585

Wanderkarte, Informationsmaterial, prospekte, Broschüren, Schriftmaterial schwerpunktmäßig über Heidedörfer, Heidehöfe, Heidemuseen, Heidewanderungen, Heidefeste, Heidekrautblüte, Heidekrautkönigin, Heidekrautkönigin-Wahl, Heidekrautkönigin-Krönung, Heidekrautkönigin-Ball, Heidekrautkönigin-Abschied, Heidekrautkönigin-Nachfolge, Heidekrautkönigin-Nachfolge-Wahl, Heidekrautkönigin-Nachfolge-Krönung, Heidekrautkönigin-Nachfolge-Ball, Heidekrautkönigin-Nachfolge-Abschied, Heidekrautkönigin-Nachfolge-Nachfolge, Heidekrautkönigin-Nachfolge-Nachfolge-Wahl, Heidekrautkönigin-Nachfolge-Nachfolge-Krönung, Heidekrautkönigin-Nachfolge-Nachfolge-Ball, Heidekrautkönigin-Nachfolge-Nachfolge-Abschied, Heidekrautkönigin-Nachfolge-Nachfolge-Nachfolge, Heidekrautkönigin-Nachfolge-Nachfolge-Nachfolge-Wahl, Heidekrautkönigin-Nachfolge-Nachfolge-Nachfolge-Krönung, Heidekrautkönigin-Nachfolge-Nachfolge-Nachfolge-Ball, Heidekrautkönigin-Nachfolge-Nachfolge-Nachfolge-Abschied, Heidekrautkönigin-Nachfolge-Nachfolge-Nachfolge-Nachfolge, Heidekrautkönigin-Nachfolge-Nachfolge-Nachfolge-Nachfolge-Wahl, Heidekrautkönigin-Nachfolge-Nachfolge-Nachfolge-Nachfolge-Krönung, Heidekrautkönigin-Nachfolge-Nachfolge-Nachfolge-Nachfolge-Ball, Heidekrautkönigin-Nachfolge-Nachfolge-Nachfolge-Nachfolge-Abschied, Heidekrautkönigin-Nachfolge-Nachfolge-Nachfolge-Nachfolge-Nachfolge, Heidekrautkönigin-Nachfolge-Nachfolge-Nachfolge-Nachfolge-Nachfolge-Wahl, Heidekrautkönigin-Nachfolge-Nachfolge-Nachfolge-Nachfolge-Nachfolge-Krönung, Heidekrautkönigin-Nachfolge-Nachfolge-Nachfolge-Nachfolge-Nachfolge-Ball, Heidekrautkönigin-Nachfolge-Nachfolge-Nachfolge-Nachfolge-Nachfolge-Abschied, Heidekrautkönigin-Nachfolge-Nachfolge-Nachfolge-Nachfolge-Nachfolge-Nachfolge, Heidekrautkönigin-Nachfolge-Nachfolge-Nachfolge-Nachfolge-Nachfolge-Nachfolge-Wahl, Heidekrautkönigin-Nachfolge-Nachfolge-Nachfolge-Nachfolge-Nachfolge-Nachfolge-Krönung, Heidekrautkönigin-Nachfolge-Nachfolge-Nachfolge-Nachfolge-Nachfolge-Nachfolge-Ball, Heidekrautkönigin-Nachfolge-Nachfolge-Nachfolge-Nachfolge-Nachfolge-Nachfolge-Abschied, Heidekrautkönigin-Nachfolge-Nachfolge-Nachfolge-Nachfolge-Nachfolge-Nachfolge-Nachfolge, Heidekrautkönigin-Nachfolge-Nachfolge-Nachfolge-Nachfolge-Nachfolge-Nachfolge-Nachfolge-Wahl, Heidekrautkönigin-Nachfolge-Nachfolge-Nachfolge-Nachfolge-Nachfolge-Nachfolge-Nachfolge-Krönung, Heidekrautkönigin-Nachfolge-Nachfolge-Nachfolge-Nachfolge-Nachfolge-Nachfolge-Nachfolge-Ball, Heidekrautkönigin-Nachfolge-Nachfolge-Nachfolge-Nachfolge-Nachfolge-Nachfolge-Nachfolge-Abschied, Heidekrautkönigin-Nachfolge-Nachfolge-Nachfolge-Nachfolge-Nachfolge-Nachfolge-Nachfolge-Nachfolge, Heidekrautkönigin-Nachfolge-Nachfolge-Nachfolge-Nachfolge-Nachfolge-Nachfolge-Nachfolge-Nachfolge-Wahl, Heidekrautkönigin-Nachfolge-Nachfolge-Nachfolge-Nachfolge-Nachfolge-Nachfolge-Nachfolge-Nachfolge-Krönung, Heidekrautkönigin-Nachfolge-Nachfolge-Nachfolge-Nachfolge-Nachfolge-Nachfolge-Nachfolge-Nachfolge-Ball, Heidekrautkönigin-Nachfolge-Nachfolge-Nachfolge-Nachfolge-Nachfolge-Nachfolge-Nachfolge-Nachfolge-Abschied, Heidekrautkönigin-Nachfolge-Nachfolge-Nachfolge-Nachfolge-Nachfolge-Nachfolge-Nachfolge-Nachfolge-Nachfolge, Heidekrautkönigin-Nachfolge-Nachfolge-Nachfolge-Nachfolge-Nachfolge-Nachfolge-Nachfolge-Nachfolge-Nachfolge-Wahl, Heidekrautkönigin-Nachfolge-Nachfolge-Nachfolge-Nachfolge-Nachfolge-Nachfolge-Nachfolge-Nachfolge-Nachfolge-Krönung, Heidekrautkönigin-Nachfolge-Nachfolge-Nachfolge-Nachfolge-Nachfolge-Nachfolge-Nachfolge-Nachfolge-Nachfolge-Ball, Heidekrautkönigin-Nachfolge-Nachfolge-Nachfolge-Nachfolge-Nachfolge-Nachfolge-Nachfolge-Nachfolge-Nachfolge-Abschied, Heidekrautkönigin-Nachfolge-Nachfolge-Nachfolge-Nachfolge-Nachfolge-Nachfolge-Nachfolge-Nachfolge-Nachfolge-Nachfolge, Heidekrautkönigin-Nachfolge-Nachfolge-Nachfolge-Nachfolge-Nachfolge-Nachfolge-Nachfolge-Nachfolge-Nachfolge-Nachfolge-Wahl, Heidekrautkönigin-Nachfolge-Nachfolge-Nachfolge-Nachfolge-Nachfolge-Nachfolge-Nachfolge-Nachfolge-Nachfolge-Nachfolge-Krönung, Heidekrautkönigin-Nachfolge-Nachfolge-Nachfolge-Nachfolge-Nachfolge-Nachfolge-Nachfolge-Nachfolge-Nachfolge-Nachfolge-Ball, Heidekrautkönigin-Nachfolge-Nachfolge-Nachfolge-Nachfolge-Nachfolge-Nachfolge-Nachfolge-Nachfolge-Nachfolge-Nachfolge-Abschied, Heidekrautkönigin-Nachfolge-Nachfolge-Nachfolge-Nachfolge-Nachfolge-Nachfolge-Nachfolge-Nachfolge-Nachfolge-Nachfolge-Nachfolge, Heidekrautkönigin-Nachfolge-Nachfolge-Nachfolge-Nachfolge-Nachfolge-Nachfolge-Nachfolge-Nachfolge-Nachfolge-Nachfolge-Nachfolge-Wahl, Heidekrautkönigin-Nachfolge-Nachfolge-Nachfolge-Nachfolge-Nachfolge-Nachfolge-Nachfolge-Nachfolge-Nachfolge-Nachfolge-Nachfolge-Krönung, Heidekrautkönigin-Nachfolge-Nachfolge-Nachfolge-Nachfolge-Nachfolge-Nachfolge-Nachfolge-Nachfolge-Nachfolge-Nachfolge-Nachfolge-Ball, Heidekrautkönigin-Nachfolge-Nachfolge-Nachfolge-Nachfolge-Nachfolge-Nachfolge-Nachfolge-Nachfolge-Nachfolge-Nachfolge-Nachfolge-Abschied, Heidekrautkönigin-Nachfolge-Nachfolge-Nachfolge-Nachfolge-Nachfolge-Nachfolge-Nachfolge-Nachfolge-Nachfolge-Nachfolge-Nachfolge-Nachfolge, Heidekrautkönigin-Nachfolge-Nachfolge-Nachfolge-Nachfolge-Nachfolge-Nachfolge-Nachfolge-Nachfolge-Nachfolge-Nachfolge-Nachfolge-Nachfolge-Wahl, Heidekrautkönigin-Nachfolge-Nachfolge-Nachfolge-Nachfolge-Nachfolge-Nachfolge-Nachfolge-Nachfolge-Nachfolge-Nachfolge-Nachfolge-Nachfolge-Krönung, Heidekrautkönigin-Nachfolge-Nachfolge-Nachfolge-Nachfolge-Nachfolge-Nachfolge-Nachfolge-Nachfolge-Nachfolge-Nachfolge-Nachfolge-Nachfolge-Ball, Heidekrautkönigin-Nachfolge-Nachfolge-Nachfolge-Nachfolge-Nachfolge-Nachfolge-Nachfolge-Nachfolge-Nachfolge-Nachfolge-Nachfolge-Nachfolge-Abschied, Heidekrautkönigin-Nachfolge-Nachfolge-Nachfolge-Nachfolge-Nachfolge-Nachfolge-Nachfolge-Nachfolge-Nachfolge-Nachfolge-Nachfolge-Nachfolge-Nachfolge, Heidekrautkönigin-Nachfolge-Nachfolge-Nachfolge-Nachfolge-Nachfolge-Nachfolge-Nachfolge-Nachfolge-Nachfolge-Nachfolge-Nachfolge-Nachfolge-Nachfolge-Wahl, Heidekrautkönigin-Nachfolge-Nachfolge-Nachfolge-Nachfolge-Nachfolge-Nachfolge-Nachfolge-Nachfolge-Nachfolge-Nachfolge-Nachfolge-Nachfolge-Nachfolge-Krönung, Heidekrautkönigin-Nachfolge-Nachfolge-Nachfolge-Nachfolge-Nachfolge-Nachfolge-Nachfolge-Nachfolge-Nachfolge-Nachfolge-Nachfolge-Nachfolge-Nachfolge-Ball, Heidekrautkönigin-Nachfolge-Nachfolge-Nachfolge-Nachfolge-Nachfolge-Nachfolge-Nachfolge-Nachfolge-Nachfolge-Nachfolge-Nachfolge-Nachfolge-Nachfolge-Abschied, Heidekrautkönigin-Nachfolge-Nachfolge-Nachfolge-Nachfolge-Nachfolge-Nachfolge-Nachfolge-Nachfolge-Nachfolge-Nachfolge-Nachfolge-Nachfolge-Nachfolge-Nachfolge, Heidekrautkönigin-Nachfolge-Nachfolge-Nachfolge-Nachfolge-Nachfolge-Nachfolge-Nachfolge-Nachfolge-Nachfolge-Nachfolge-Nachfolge-Nachfolge-Nachfolge-Nachfolge-Wahl, Heidekrautkönigin-Nachfolge-Nachfolge-Nachfolge-Nachfolge-Nachfolge-Nachfolge-Nachfolge-Nachfolge-Nachfolge-Nachfolge-Nachfolge-Nachfolge-Nachfolge-Nachfolge-Krönung, Heidekrautkönigin-Nachfolge-Nachfolge-Nachfolge-Nachfolge-Nachfolge-Nachfolge-Nachfolge-Nachfolge-Nachfolge-Nachfolge-Nachfolge-Nachfolge-Nachfolge-Nachfolge-Ball, Heidekrautkönigin-Nachfolge-Nachfolge-Nachfolge-Nachfolge-Nachfolge-Nachfolge-Nachfolge-Nachfolge-Nachfolge-Nachfolge-Nachfolge-Nachfolge-Nachfolge-Nachfolge-Abschied, Heidekrautkönigin-Nachfolge-Nachfolge-Nachfolge-Nachfolge-Nachfolge-Nachfolge-Nachfolge-Nachfolge-Nachfolge-Nachfolge-Nachfolge-Nachfolge-Nachfolge-Nachfolge-Nachfolge, Heidekrautkönigin-Nachfolge-Nachfolge-Nachfolge-Nachfolge-Nachfolge-Nachfolge-Nachfolge-Nachfolge-Nachfolge-Nachfolge-Nachfolge-Nachfolge-Nachfolge-Nachfolge-Nachfolge-Wahl, Heidekrautkönigin-Nachfolge-Nachfolge-Nachfolge-Nachfolge-Nachfolge-Nachfolge-Nachfolge-Nachfolge-Nachfolge-Nachfolge-Nachfolge-Nachfolge-Nachfolge-Nachfolge-Nachfolge-Krönung, Heidekrautkönigin-Nachfolge-Nachfolge-Nachfolge-Nachfolge-Nachfolge-Nachfolge-Nachfolge-Nachfolge-Nachfolge-Nachfolge-Nachfolge-Nachfolge-Nachfolge-Nachfolge-Nachfolge-Ball, Heidekrautkönigin-Nachfolge-Nachfolge-Nachfolge-Nachfolge-Nachfolge-Nachfolge-Nachfolge-Nachfolge-Nachfolge-Nachfolge-Nachfolge-Nachfolge-Nachfolge-Nachfolge-Nachfolge-Abschied, Heidekrautkönigin-Nachfolge-Nachfolge-Nachfolge-Nachfolge-Nachfolge-Nachfolge-Nachfolge-Nachfolge-Nachfolge-Nachfolge-Nachfolge-Nachfolge-Nachfolge-Nachfolge-Nachfolge-Nachfolge, Heidekrautkönigin-Nachfolge

In Berlin trifft sich alljährlich die Tourismus-Branche aus der ganzen Welt: Dazu Berichte, Nachrichten, Meinung

Mit dem Royal Scotsman komfortabel übers Land

Berlin

Um den „Orient-Expreß" weben sich die Sagen: Der „Zug der Könige" oder der „König der Züge", der viele Jahre hindurch zwischen Paris und Konstantinopel pendelte, steht für Prunk und Pracht des Reisens, wie es heute nicht einmal mehr in den Erster-Klasse-Waggons möglich ist. Heute verkehrt der legendäre Zug wieder, wenngleich sein Glanz ramponiert ist. Einer der wenigen noch fahrenden Luxus-Züge ist der „Blue Train" in Südafrika. In seinen Salons wird wie in den zwanziger Jahren Wein aus Kristallgläsern serviert, die alte Tradition der Salonwagen liebevoll gepflegt.

Auf den „eisernen Spuren" der berühmten Vorbilder bahnt sich jetzt ein „neuer" Zug seinen Weg durch die herbe Landschaft Schottlands. „The Royal Scotsman" steht in Luxus und Service seinen gerühmten Vorbildern in nichts nach. Doch während seine bewunderten Artgenossen von Stadt zu Stadt eilten und noch eilen, durchquert der kleine schottische Bruder gemächlich auf selten benutzten Strecken die Berge und Hochebenen Schottlands, vorbei an alten Schlössern und berühmten Whisky-Destillerien. Er ist ein Ferien-Angebot der „Great Scottish and Western Railway Company Ltd." in London.

Am 15. Mai tritt der „Royal Scotsman" seine rund 1600 Kilometer lange Jungfernreise in Edinburgh an. In den acht Waggons im viktorianischen Stil finden 30 Reisende ausreichend Platz. Alle Wagen wurden sorgfältig restauriert; der Speisewagen ist im übrigen der älteste seiner Art: Er datiert von 1891.

Jeden Tag werden frische Lebensmittel „an Bord" gebracht. Das Essen soll höchsten Ansprüchen genügen. Auf seiner Drei- und Sechs-Tage-Tour hält der „Royal Scotsman" allabendlich an einer abseits gelegenen Bahnhofsstation, um den Gästen ungestörte Nachtruhe zu gewährleisten.

Luxus hat seinen Preis: Für die Drei-Tage-Reise verlangt der Veranstalter 930 Pfund pro Person, 1650 Pfund für die Sechs-Tage-Reise. „Abercrombie & Kent" nehmen Reservierungen entgegen in: Sloane Sq. House, Holbein Place, London SW1, England. (M. G.)

In zwei Tagen um die Welt

Ziehen Sie bloß flache Schuhe an", riet wohlwollend ein ITB-erfahrener Kollege dem Neuling auf dem „Reise-Börsen-Parkett". „Da schaffen Sie an einem Tag leicht zehn Kilometer." Der Marsch durch die 25 Messehallen unter dem Funkturm erwies sich schnell als „Reise um die Welt", und das ist wörtlich zu verstehen, ließ sich doch die Route im Kreisverkehr absolvieren.

Die Welt, vertreten durch 129 Länder, zeigt sich dort von der Sonnenseite: bunt, vielfältig und vielgestaltig, auf jeden Fall „positiv". Ein jedes Land holte aus seiner „Requisitenkiste" genau das, was es nach seiner Meinung am besten kennzeichnet. Das unvermeidliche „rote Telefonhäuschen" mit sogar funktionierendem Telefon zierte – na, was wohl? – den Stand der Briten. Der Tivoli in Miniformat lud Gäste Dänemarks zum Verweilen ein, die barock geschwungene Fassade eines „Kap-Hauses" signalisierte deutlich, „jetzt bist du in Südafrika", und die schneebedeckte Haube des Kilimandscharo lockte Hemingway-Enthusiasten, aber nicht nur sie, an den Stand des afrikanischen Staats Tansania.

Da kann man schon ins Träumen kommen, auch wenn die „Weltreise" mit der beruflich geforderten Disziplin absolviert werden sollte. Der Verführung zum Träumen durften sich dagegen die rund 64 000 privaten Besucher ungestört hingeben. Auf den zahlreichen Ruheplätzen für andere „Weltreisende" traf man erstaunlich viele alte Menschen, die bekanntlich einen hohen Anteil an der Berliner Bevölkerung haben. Sie hatten sich mit den 27 Mark für ein Tagesticket auch den Eintritt in die „weite Welt" gekauft.

Und was machte die Berufsreisende nach eines langen Tages Marsch? Sie zog sich müde ins ferne Asien zurück, nach Japan nämlich – und gab sich dort dem „Sake" hin.

(GRO)

OECD-Prognose: Zahl der Reisen nimmt ständig zu

Berlin

Mit Tourismus läßt es sich immer noch ausgezeichnet leben, von Stagnation ist keine Rede mehr: Nach zuverlässigen Schätzungen der Organisation für wirtschaftliche Zusammenarbeit und Entwicklung (OECD) haben sich die Fremdenverkehrseinnahmen in den 24 OECD-Mitgliedsstaaten im vergangenen Jahr um 5,1 Prozent erhöht, nachdem sie von 1982 auf 1983 nur um 2,3 Prozent gestiegen waren. Diese Werte sind bereits inflationsbereinigt, stellen also einen realen Anstieg dar.

Den größten Zuwachs aller Mitglieder – das sind neben 19 westeuropäischen Staaten noch die USA, Kanada, Japan, Australien und Neuseeland – erzielte dabei Japan mit 42 Prozent, gefolgt von Portugal (plus 21 Prozent), Griechenland (plus 19 Prozent) und Dänemark mit 17 Prozent mehr Deviseneinnahmen. Die Bundesrepublik Deutschland liegt mit einem Plus von 7,1 Prozent noch über dem Durchschnitt, der vor allem von Belgien/Luxemburg (minus acht Prozent), den USA (minus vier Prozent) und Italien (minus drei Prozent) gedrückt wird.

Absolut im Vorderfeld liegt die Bundesrepublik Deutschland dagegen in der Sparte Übernachtungen. Nach Spitzenreiter Griechenland, wo die Quote um 18 Prozent stieg, verzeichnen vier Länder einen rund zehnprozentigen Anstieg von Übernachtungen ausländischer Gäste: die Türkei, Portugal, Spanien und eben die Bundesrepublik Deutschland. Ursache des durchschnittlich fünfprozentigen Übernachtungsplus ist der starke Dollar, was vor allem Österreich, die Schweiz und Frankreich zu spüren bekamen, die 1984 wesentlich mehr amerikanische Touristen zählten.

Dem laufenden Urlaubsjahr sieht die OECD optimistisch entgegen. Auch bei noch weiter steigenden Arbeitslosenzahlen glaubt die Organisation an die Fortsetzung des Aufschwungs. Ihre Argumente: weitere Zunahme amerikanischer Urlauber, fallende Tarife im Flugverkehr sowie eine Verbesserung der wirtschaftlichen Rahmenbedingungen in den westeuropäischen Zielländern. (tdt)

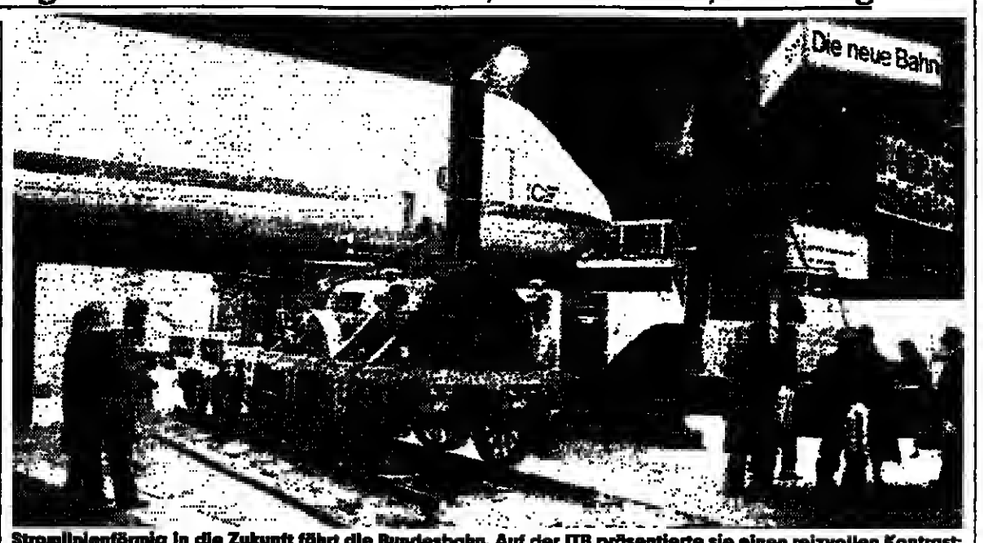

Stromlinienförmig in die Zukunft fährt die Bundesbahn. Auf der ITB präsentierte sie einen reizvollen Kontrast: der neue Zug und die alte Adler. FOTO: HAMPEL

Gesundheit, das liebste Hobby

Berlin

„Der Boom im Gesundheitsbewußtsein der Bevölkerung schlägt sich auch in den Urlaubsaktivitäten nieder", sagte Martin Lohmann, Forschungsreferent beim Studienkreis für Tourismus in Starnberg, während eines Symposiums auf der Internationalen Tourismus Börse (ITB) in Berlin. Reiseanalysen haben ergeben, daß den fünf Millionen deutschen Strandurlaubern knapp zwei Millionen „Aktive" gegenüberstehen, die im Jahre 1983 in ihren Ferien gezielt Sport ausgeübt haben, um etwas für ihre Gesundheit zu tun, der Bewegungsarmut des Alltags entgegenzuwirken.

Sport und Gesundheit sind im Bewußtsein der Menschen zu Synonymen geworden. Für die meisten Freizeitsportler zählt der gesundheitliche Effekt der regelmäßigen Anstrengung, weniger die „Rekordleistung". Der Spaß an der Sache, die Abwechslung, der Drang nach Bewegung und Natur treibt sie „auf die Piste".

Dabei ist auch die „soziale Komponente" wichtig. Sporttreiben ist nicht mehr nur ein beinahe „kauziges" Vergnügen für einige wenige „Besessene", es wurde zum Forum gemeinsamen Erlebens. Mit Freunden durch den Wald zu joggen, die Bälle nach einem Acht-Stunden-Arbeitstag über das Netz zu schlagen gehört für viele schon zur Selbstverständlichkeit, die sie nicht mehr missen wollen.

Professor Opaschowski vom Fachbereich Erziehungswissenschaft der Universität Hamburg erkennt Aktiv-Urlaubsreisen einen Lernprozeß für das gesamte Freizeitverhalten in den übrigen Wochen des Jahres zu. Nach seiner Meinung hätte es „ohne die touristische Vorreiterrolle mit Angeboten wie Surfen, Tennis und Squash den großen Freizeitboom bei uns gar nicht gegeben".

Mag man sich auch darüber streiten, ob die Henne oder das Ei zuerst da waren, fest steht, daß die Reiseveranstalter den Sport als Vehikel erkannt haben, ihre Urlaubsangebote attraktiver zu gestalten und sie am Markt durchzusetzen. Auch für Pauschaltouristen, für die gemeinhin an erster Stelle der Urlaubsaktivitäten passive Elemente wie Entspannung, Sonnenbaden und Kennenlernen von Land und Leuten stehen, gehören Tennis, Segeln, Surfen, Golf und Tauchen bereits fest zum Programm.

Der Gesundheitsurlauber, wie ihn die Reise-Branche nennt, ist zumeist über 40 Jahre alt, verfügt über eine durchschnittliche Bildung und ein normales Einkommen. 62 Prozent dieser Gruppe verbringt die Ferien in deutschen Landen und wird auch hier bestens mit sportlichen Freizeitangeboten eingedeckt. Da trägt als nur ein Beispiel von vielen in dieser Urlaubssaison Baden-Württemberg dem gewachsenen Gesundheitsbewußtsein mit Angeboten wie „Anti-Streß-Wochen" oder „Gesundheitsurlaub mit Biokost" Rechnung.

Reiseveranstalter und Fremdenverkehrsämter aller Herren Länder haben den Gesundheits-Trend erkannt: Der Erlebnis- und Aktivcharakter des Urlaubs rückte in ihren Angeboten immer stärker in den Vordergrund. Tenniscamps in Israel, Südfrankreich oder Tuoesien, Vereinsausflüge mit sportlichen Begegnungen gehören inzwischen zum Standard. Und es ist nicht ungewöhnlich, wenn sogar Kulturreisen wie zu den Pyramiden Ägyptens mit einem breiten Sportprogramm verbunden werden.

1983 gab ein Vier-Personen-Arbeitnehmer-Haushalt 5259 Mark für die Freizeit aus, Sport, Hobby und Urlaub eingeschlossen. Der Bereich Sport und Camping konnte einen Zuwachs von 37,7 Prozent verzeichnen. Für den Sportbereich allein gab der „Musterhaushalt" 1983 128 Mark mehr aus als im Vorjahr. Die Aerobic-, Stretching- und Bodybuilding-Welleo haben da zweifellos zu Buche geschlagen. MARIA GROHME

ITB-SPLITTER

Die erste Delegation von Führungskräften zentraler Institutionen des chinesischen Tourismus kam auf Einladung des deutschen Fernreiseveranstalters China Tours Reisen zu einem einwöchigen Arbeitsbesuch nach Berlin. Hauptinteresse der chinesischen Tourismus-Experten: die ITB, wo die Chinesen wahrscheinlich im nächsten Jahr mit einem eigenen Stand vertreten sein werden.

In Mexika laufen auch die touristischen Vorbereitungen für die Fußball-Weltmeisterschaft 1986 auf Hochtouren. Wie das Staatliche Mexikanische Verkehrsamt bekanntgab, wird es ab 1. Januar 1986 bis zur WM (Mai/Juni) staatlich kontrollierte feste Hotelpreise geben. Mexika verbuchte 1984 mit insgesamt 130 000 Gästen aus Österreich, der Bundesrepublik und der deutschsprachigen Schweiz einen deutlichen Touristenzuwachs. Diese Position soll 1985 ausgebaut und nicht durch überzogene Preise für Fußballfans gefährdet werden.

Mit vorsichtigem Optimismus bilanziert der deutsche Bäderverband das Jahr 1984: Zwar lägen noch keine endgültigen Zahlen vor, doch könne man von einer nennenswerten Zunahme an Kurantrögen – die bei rund 30 Prozent liegen soll – ausgehen. Dennoch bedeutet der Aufwärtstrend nicht, daß die Heilbäder und Kurorte ihre Kapazitäten wieder ausgelastet haben.

Deutliche Töne in Richtung Bonn schlägt der Bundesverband Deutscher Omnibusunternehmer (BDO) an. In einer auf der Internationalen Tourismus Börse (ITB) veröffentlichten Erklärung wird Bundesfinanzminister Gerhard Stoltenberg aufgefordert, „nicht länger den Bremser in Europa" zu spielen. Damit wendet sich der BDO gegen überholte Tankinhaltsbegrenzungen und entsprechende Kontrollen beim grenzüberschreitenden Reiseverkehr, an denen die Bundesrepublik neben Frankreich als einziges Land in Europa festhält.

Franzosen mögen Deutschland: Mit 65 Prozent steht die Bundesrepublik an der Spitze der Ferien-Präferenzliste der Franzosen. Dann folgt – wie die Deutsche Zentrale für Tourismus (DZT) bekanntgab – Österreich mit 34, Italien mit 26 und USA/Kanada mit 24 Prozent. Vor allem der Süden Deutschlands hat es den Franzosen angetan: Jede zweite Übernachtung entfällt auf Hotels und Pensionen in Bayern oder Baden-Württemberg.

Bielefeld
Die freundliche Stadt am Teutoburger Wald
macht Spaß!
Das ideale Ziel für Ihren Wochenend-Trip
Mitten im Teutoburger Wald, die grüne Großstadt Bielefeld. Mit einem Angebot für Individualisten. **Wochenendprogramm schon ab 66 DM.**
TOURIST-INFORMATION
Verkehrsverein Bielefeld, Altes Rathaus, Niederwall 25
4800 Bielefeld 1, Tel. (05 21) 17 88 99 + 17 88 44

einfach nahe liegend . . .
TEUTOBURGER WALD
TECKLENBURGER LAND
WIEHENGEBIRGE
WITTEKINDSLAND
LIPPERLAND
BÜRENER LAND
EGGEGEBIRGE
DIEMEL-WESER-EGGE

Weil's nahe liegt — Ferien im
tecklenburger land
TEUTOBURGER WALD
Günstige Anfahrt (u.a. BAB „Hansalinie" und „E 8" sowie Bahn) · Abwechslungsreiche Landschaft bis 235 m ü.M. · Vielfältige Freizeit- und Erholungsmöglichkeiten · Bettenangebot für jeden Anspruch.
Information: Tourist-Information Tecklenburger Land, Kreisheimathaus, Postfach 1147, 4542 Tecklenburg 1, Telefon (0 54 82) 3 09

Ihr nächster Urlaub
BÜRENER LAND EGGE-GEBIRGE
Ferienland im Hochstift Paderborn
Erholung und Gastlichkeit, familienfreundlich und preiswert. Damit Sie Ihren Urlaub genießen können. Vollpension ab 23,- DM
7 tägige Wanderung ohne Gepäck 250,- DM
Prospekte erhalten Sie kostenlos durch den FREMDENVERKEHRSVERBAND BÜRENER LAND / EGGE-GEBIRGE
Königstr. 16 · 4793 Büren / Westf.
Tel. (02951) 1276 (Tag & Nacht)

Städtische Kurverwaltung 4505 Bad Iburg Tel. (05403) 40 16 12
Die vielseitigen Kneipp-Spezialisten grüßen von der Sonnenseite des Teutoburger Waldes.
Herz, Kreislauf, Stoffwechselstörung, Erschöpfung, Erkrankungen des Bewegungsapperates.
Sanatorien ++ Kurheime ++ Kurhotels
Therapiezentrum mit Warmschwimmbad (Halle 32° C, Freibecken 29° C).
Ganzjähriger Kurbetrieb – beihilfefähig.
Pauschalen:
„Wir rücken dem Gewicht zu Leibe" (ab 600,– DM/Wo.)
Wanderwochen '85:
„Wir machen Ihnen Beine" (ab 185,– DM / 7 Ü. m. Fr.)
Auskunft und Prospekte ***
Bad Iburg

Kur und Erholung in einem heiteren Milieu

Kurverwaltung Ach. KV
Postf. 1260
4797 Bad Lippspringe Tel. 052 52 / 29-1
Bad Lippspringe
Staatl. anerkanntes Heilbad

KUREN BAD DRIBURG ERHOLEN
Herz · Rheuma · Kreislauf
Leber · Galle · Frauenleiden
Günstige Winterkuren (3 Wo. Ü/F pausch. ab 704,-; mit VP ab 1019,- DM). Diätkuren, Kneippen, Schönheitswochen, kreative Angebote im Haus d. Gastes. Konzerte, Theater, Langlaufloipen, Hallenbad, Tennishalle mit Schule, Reiten, Wandern, 2 Wanderwochen vom 25. 5. – 2. 6. und 7. – 15. 9. (Kosten Ü/F und Nebenk. ab 250,- DM). Staatsanerk. Erholungsort Neuenheerse.
Bad Driburg, ein guter Tip für Kur – Erholung – Freizeit
Anzeige einsenden an:
Städt. Verkehrsamt
3490 Bad Driburg, Ruf 0 52 53 / 8 81 80

Das nächste Reiseziel im Teutoburger Wald . . .
. . . Erholungslandschaft »Externsteine«
erholen, wandern, kuren
gepflegte Hotels, gemütliche Gaststätten, nette Fremdenheime, Privat- u. Bauernhofpensionen, Ferienwohnungen u. Appartements
Ü/F ab 18,-, VP ab 28,- DM
Info: Städtisches Verkehrsamt
Rathausplatz 2, Tel. 0 52 34 / 50 51
4934 Horn - Bad Meinberg 1
Brunnentempel
Externsteine
Erholungslandschaft
Horn - Bad Meinberg

STAATSBAD Meinberg

21 Tage Moorkur	ab DM	1671,-
21 Tage Herz-Kreisl.-Kur	ab DM	1571,-
21 Tage Bewegungskur	ab DM	1546,-
7 Tage Aktiv-Urlaub	ab DM	502,-
14 Tage Schlankh'ferien	ab DM	1054,-
14 Tage Schroth-Kur	ab DM	960,-
8 Tage Kur-Camping	ab DM	220,-
8 Tage Meinb. Osterei	ab DM	585,-

Kurverwaltung
4934 Horn-Bad Meinberg, Postf.

STAATSBAD SALZUFLEN

21 Tage Herz/Kreisl.-Kur	ab DM	1604,-
21 Tage Rheumakur	ab DM	1855,-
21 Tage Atemkur	ab DM	1709,-
7 Tage Schlankheitsseminar FÜR SIE	ab DM	679,-
21 Tage Seniorenkur	ab DM	575,-
8 Tage Golf	ab DM	659,-
6 Tage Minolta-Fotoseminar		745,-

Lippische Pauschalen
für individuelles Kuren und gemeinsames Erholen. Damit die Kur noch mehr Spaß macht.
NEUE KURPROGRAMME 85
Kurverwaltung
4902 Bad Salzuflen, Postfach

Ihr Urlaubsziel
Schwalenberg
schönster Ort des Lipperlandes
Ü/F ab DM 16,-, VP ab DM 30,-, FaWo ab DM 30,-
Verkehrsamt im histor. Rathaus
4938 Schieder-Schwalenberg 2
Telefon 0 52 84 / 2 12

TEUTOBURGER WALD
Erholung schon im Reisegepäck: Kurze Reise, vernünftige Preise!

Ruhe und Erholung
Zwischen Wiehengebirge und Teutoburger Wald im Wittekindsland Herford finden Sie beides
Senden Sie diese Anzeige an den Wittekindskreis Herford, Postf. 2155/22
4900 Herford, ☎ 05221/13251
Wir schicken Ihnen Prospekte

Bei uns dreht sich alles um Ihren Urlaub.
Ferienland zwischen Weser Wiehengebirge und Naturpark Dümmer See
Gegen Einsendung dieser Anzeige erhalten Sie „Ihren" Mühlsteen und unser Prospektmaterial mit der Mühlenkarte und dem Mahl- und Backprogramm.
Kreis Minden-Lübbecke
Postfach 2580
4950 Minden Tel. (0571) 80 71
Der Mühlenkreis

Weitere Informationen und Prospekte kostenlos: Fremdenverkehrsverband Teutoburger Wald e. V., Postf. 3 43, 4930 Detmold, Tel. (0 52 31) 6 25 38

Fahrplan für Abenteuerlustige
Für den einen ist schon der Besuch einer Großstadt ein kleines Abenteuer – für manchen anderen fängt ein Abenteuer-Urlaub vielleicht erst im Urwald von Borneo an. Aber welche Form des Abenteuers Sie auch immer schätzen – Anregungen und Informationen für jede Art von Urlaub finden Sie durch die Anzeigen der Reiseteile von WELT und WELT am SONNTAG.

Ferien vom Ich Ferien für mich
Schönheitsfarm „Villa Carlshorst", Teutoburger Wald, Reduktionskost, Kosmetik, Massage, Tennisplatz, Sw.-Pool, Sauna etc. Wochenpauschale ab DM 850,–.
Osnabrücker Str. 14a, 4517 Hilter
Tel. 0 54 24 / 3 79 30

Führerschein im Urlaub
– schnell – sicher – preiswert –
(im Weserbergland), laufend zwöchige Tageslehrgänge für alle Klassen. Prospekt anfordern!
Fahrschule TEMME, Markt 28
4950 Minden
Tel. 05 71 / 2 92 28 u. 0 57 06 / 12 16

Die feine Art der Entspannung
* 86 Zimmer 172 Betten alle mit Du/WC Farb-TV, Radio, Minibar
* Sauna, Hot-Whirl-Pool, Fitness-Center, Squash.-Courts, Kosmetik
* Hotelbar Restaurant Tanz-Café, Kneipe mit Biergarten
* Wochenend-, Ferien-, Sport- und Feiertagsarrangements
relexa hotel
in der Kuranlage Lähne im Staatsbad Oeynhausen
4970 Bad Oeynhausen, Postfach 101055, ☎ (0 57 31) 8 44 – 0
Ein weiteres Relexa-Hotel in Bad Salzdetfurth, An der Peeseł 1
Info-Gutschein

Kurhaus Hotel
Tel. 0 52 52/201-0
Wundervolle, günstige Sonder-Programme
im First-class Kurhaus-Hotel im Kurpark gelegen. Rest., Bistro, Kursaal, Hallenbad, Sauna, Solarium. Alle Zimmer mit Bad/Du, WC, Radio, Farb-TV, Tel.
Ostern, Tanz in den Mai, Himmelfahrt, Pfingsten, z. B. Schnupperwochenende
2 x HP im Doppelz. DM 169,–
Fordern Sie unseren Sonderprospekt an.
Birkenallee 4 · 4792 Bad Lippspringe

Vielfältige Anregungen und Informationen über Urlaub und Freizeit erhalten Sie jeden Freitag in der WELT und jeden Sonntag in WELT am SONNTAG.

BAYERN - ALLGÄU

'85 ins Land der heißen Quellen!

Jede Jahreszeit ist schön und erlebnisreich bei uns in Niederbayern, an der Donau wie zwischen Rott und Inn. Hier sind die Preise noch solide – wie Land und Leute – und heilkräftige Quellen sprudeln bis zu 80°C heiß aus den Tiefen des Urgesteins. Für Ihre Ferien oder Ihre Kur gibt es kaum etwas Sinnvolleres als Gesundheitsurlaub bei den „gesunden Fünf von Niederbayern"; denn gut gekurt ist fünfmal gesünder als weit gejettet!
Wir schicken Ihnen kostenfrei Farbprospekt mit Gastgeberverzeichnis und Heilanzeigen: Heil & Thermalbäder, Rathausstr. 6, 8397 Bad Füssing, Telefon 08531/22 62 21.

Die gesunden Fünf:
8397 Bad Füssing, Tel. 08531/22 62 43
8345 Birnbach, Tel. 08563/13 14
8399 Griesbach i. Rottal, Tel. 08532/10 41
8403 Bad Abbach, Tel. 09405/15 55
8421 Bad Gögging, Tel. 09445/561
Hier können Sie sich auch direkt informieren und Prospekte anfordern.

Ostern & Pfingsten in den Bergen
* * * * *
GRAND HOTEL SONNENBICHL
Bitte informieren Sie sich über unsere preisgünstigen **Sonderarrangements!**
D-8100 Garmisch-Partenkirchen, Burgstr. 93, Tel. 08821/702-0

HOTEL WITTELSBACH, GARMISCH-PARTENKIRCHEN
Ein Hotel für den anspruchsvollen Wintergast. 1. Kat., 100 Betten. Nähe Kurpark (200 m). Komfortable Zimmer, alle mit Privatbad oder -dusche, die meisten in ruhiger, sonniger Südlage mit Ausblick auf Zugspitze und Wetterstein. Hallenbad (28–27°), Sauna, Tiefgarage. Ausgezeichnete Küche. **WOCHENARRANGEMENTS** (7 Nächte). Halbpension pro Person: z. B. bis 16. 3. Doppel/Bad DM 665,–, z. B. 16.–30. 3. Doppel/Dusche DM 665,–, Einzel/Dusche DM 500,–, z. B. 30. 3.–13. 4. Doppel/Dusche DM 525,–, Einzel/Dusche DM 560,–. Unser Osterangebot für Familien: Kinder wohnen gratis im Zimmer der Eltern. Postfach 507, 8100 Garmisch-Partenkirchen, Tel. 0 88 21 / 5 30 96, Telex 59 668.

Moor macht mobil
Bad Wurzach/Allgäu
Rheuma, Gelenke, Frauenleiden
Ältestes Moorheilbad Bad.-Württbg. mit den großen Heilerfolgen. **Kur:** 21 Tg. Moorbadekur alles incl. ab DM 1419,–, 21 Tg. Heilfastenkur ab DM 1.830,– (Sanatorium). **Kultur:** »Barockes Himmelreich«, Konzerte, Theater, Heimatabende, Tanz. **Natur:** 2000 ha Moorheide mit federnden Moorpfaden, 650–700 m, voralpin. Halfen-/Freibad, Reiten, Angeln, Wandern, Tennis, Radfahren; Senioren-, Aktiv- und Hobbyangebote. Ferien auf dem Bauernhof.
Ortsprospekt Städt. Kurverwaltung 7954 Bad Wurzach, Tel. (07564) 302-153

Wittelsbacher Höh
Ostern – hoch über den Dächern Würzburgs
Anreise: 4. 4. 85, Abreise: 8. 4. 85
★ 4 Übernachtungen im Komfortzimmer mit Bad oder Dusche/WC, Telefon, Radio, Farb-TV, Mini-Bar ★ Österliches Super-Frühstücksbüffet ★ 1 Genießer-Menue ★ 3 Halbpension-Mahlzeiten ★ 1 fränkische Weinprobe ★ 1 Main-Schiffahrt ★ 1 Weinbergwanderung mit Führer
Arrangementpreis ab DM 385,–
Kinderpauschale (bis 12 Jahre) DM 160,–
Reservierung an
Hotel Wittelsbacher Höh, Hexenbruchweg 10, 8700 Würzburg, Tel. 09 31 / 4 20 85
Ringhotels Deutschland

Genießen Sie die frühlingshafte Landschaft im Isarwinkel!
OSTERN in OBERBAYERN im
HOTEL JODQUELLENHOF-ALPAMARE
Bad Tölz

4-Tage-Arrangement Anreise: Karfreitag
Abreise: Ostermontag
ab DM 102,– pro Person und Tag
8-Tage-Arrangement Anreise beliebig in der Karwoche
Abreise nach 7 Übernachtungen ab DM 92,– pro Person und Tag
In diesen Preisen sind folgende Leistungen enthalten:
Übernachtung mit reichhaltigem Frühstück vom Büffet, Halbpension sowie der kostenlose Zutritt zum Alpamare mit Wellenbad, Thermalbädern mit Massagedüsen, Sauna, Solarium und vielen anderen Attraktionen.
Kinder bis zum vollendeten 11. Lebensjahr im Zimmer der Eltern mit Übernachtung und Frühstück frei.
Wir freuen uns über Ihre Reservierung!
Ludwigstr. 13–15, 8170 Bad Tölz, Tel. 0 80 41 / 5 09-1

Kur- und Badehotel Ludwig Thoma
Bad Füssing – Telefon 0 85 31 / 22 80
Das etwas andere Appartement-Hotel in der Kurzone I. Alle Anwendungen im Haus: Thermalbad, Arzt, Massage, Sauna, Solarium, Restaurant, beste Ausstattung. Außerdem: OZON-Sauerstoff-Therapie, Wiedemann-Kur, autogenes Training mit der „Feed-Back"-Methode, gynäkologische Balneologie.
INFO.: Kur- und Badehotel Ludwig Thoma, Postf. 2 65, 8397 Bad Füssing, Tel. 0 85 31 / 22 80

Unser Tip für Ostern:
SPORTHOTEL
Achental
Mietenkamer Straße 65
D-8217 Grassau/Chiemgau
Frühling im Chiemgau
Verbringen Sie ein paar erholsame Tage bei uns, zwischen Chiemsee und den Chiemgauer Bergen.
Abwechslungsreiches Freizeitangebot im Hotel und in der nahen Umgebung
Osterprogramm
Halbpension ab DM 70,– p. P. im DZ, inkl. Frühstücksbuffet, Menüwahl. Benutzung von Hallenbad und Sauna.
Günstige Kinderarrangements
Gleich anrufen und Prospekte anfordern.
Telefon 0 86 41 / 30 41

Garmisch-Grainau
Im Wonnemonat Mai Einführungspreis vom 12. 4. bis 31. 5. 85 für unser Hotel- u. Gästehaus im Zugspitzdorf Grainau. Komfort. Appartement f. 2–3 Pers., mit Bad, Dusche, WC, Tel., Balkon, Terrasse, erweitertes Frühstück mit Büfett DM 28,– p/Pers.
Hotel garni – Loisachtal
Loisachstr. 58a, 8104 Grainau
Tel. 0 88 21 / 80 16

allgäu sonne
oberstaufen
Das Kur- und Ferienhotel in bester Lage und mit der schönen Aussicht in Oberstaufen.
Einzel-, Doppelzimmer, Studios, Suiten und Appartements mit Dusche, WC und Radio, Minibar und Farb-TV mit Video. Appartements mit komplett eingerichteter Küche.
Restaurant, Bar, Kegelbahn, Hallenbad mit Whirlpool, Sauna, Fitnessraum, Spiel- und Bastelzimmer, Sonnenstudio, Friseur, Kosmetik-Studio, Sportgeschäft, eigener Kindergarten, Massage- und Bäderabteilung.
Gebührenfreie Pkw-Stellplätze, kostenloser Gäste-Transfer mit eigenen Mercedes-Benz-Geländebussen.
Eigene Arztpraxis, Sanatorium, Leitung Dr. Brosig. Alle Kuranwendungen, Schrothkur und Reduktionsdiäten im Hause. Tägliches Sportprogramm mit unseren Sportlehrern. Skischule, Spielcasino.
hotel allgäu sonne · leitung peter kahl
am stoißberg 1 · 8974 oberstaufen
tel. (08386) 7020 · telex 54370 allso d

Spezielles Osterangebot für Kurzentschlossene!
Ü/HP DM 268,–. Osterprogramm noch heute anfordern!
Hotel Waldsäge
8379 Bischofsmais, Tel. 09920/216-19

Ostern in Oberbayern
an Berg-Wald u. See, Hallenbad, Sauna, Tennishalle.
Hotel Lutzhof
8113 Kochel a. See (0 88 51) 57 96

HOTEL
Alpenhof
8170 Bad Tölz · Oberbayern
Bucheser Straße 14 ☎ (0 80 41) 40 31
Zimmer mit allem Komfort · Frühstücksbüfett · Hallenbad · Whirl-Pool · Sauna · Solarium · Liegewiese

Über Ostern noch Zimmer frei!
Gästehaus Christine
Besitzer: Familie Werner Schneider
8961 Obermaiselstein · Am Herrenberg 18 · Tel. (0 83 26) 70 89
Das Haus mit der individuellen Note und den idealen Erholungsmöglichkeiten. Zimmer mit Dusche/WC und Gesundheitsbetten. Reichhaltiges Frühstück. Schwimmbad mit Jet-Stream-Anlage, Sauna, Tischtennis, Gartengrill, selbstgebackener Kuchen sowie Fernsehraum und gemütliches Kaminzimmer, Terrasse, große Liegewiese und Parkmöglichkeit. Wir sind persönlich um Sie bemüht. Bitte fordern Sie unseren Hausprospekt an.

Frühling im herrlichen Chiemgau!
HOTEL **Steinweidenhof**
Schleching · Oberbayern
Neues Haus in ruhiger Lage. Alle Zimmer mit Bad/WC, Farb-TV., Radio, Telefon. Gemütl. alte Bauernstuben. Gute Küche.
8211 Schleching-Ettenhausen (Nähe Reit i. Winkl) · Telefon (0 86 49) 5 71

HOTEL **Rhön Hof**

8789 Oberleichtersbach, Telefon 0 97 41 / 50 91
Bes. Kurt u. Hedwig Scheurich, o. d. Ø 27 – Familienget. Haus. Alle Zi. mit Bad/Du./WC - Telef. u. sind m. d. Lift zu err. Die gemütl. Atmosphäre d. Hauses - ein vorzügl. Frühstücksbüf. - Hallenbad - Sauna - Massage - Solarium - Liegew. m. Sitzgruppen u. Liegest. schaffen d. Voraussetzung f. einen gelungenen Urlaub. Café m. eigener Patisserie - herrl. Terrasse - Bratzeiten m. Hausm.-Spezialität. Unser Restaurant bietet das Beste aus Küche u. Keller. Der Rhön-Hof ist ganzjährig geöffnet.

Bodenmais
700 m bis 1450 m
Der meistbesuchte Kurort des Bayerischen Waldes. Wandern, Reiten, Tennis, Schwimmen, Kurhaus, Hallen- u. Freibad, Tennis- u. Reithalle, Heimatabende, Kurkonzerte, Tanz- u. Zitherabende.
Information: Kurverwaltung 8373 Bodenmais
Tel. 0 99 24 / 2 14, 18 30, Telex 69 183
Günstige Pauschalangebote
30% Ermäßigung
9. 1. bis 15. 6. und 15. 9. bis 18. 12.

Bayerischer Wald
FERIENLAND ZU JEDER JAHRESZEIT
Heilklima bei Herz- und Kreislauferkrankungen
Hallenbäder a. 1. Haus, med. Badeabteilung, Sauna, Tennis, Kegelbahnen, Minigolf, Seewasserbahn z. Gratisbad, Heimatabende, Angeln, Busrundfahrten (auch n. Prag), Veranstaltungsprogramm, Busprogrammraisen, günstige Pauschalurlaubsorte, kostenlose Gästekarte.
Im Naturpark Bayerischer Wald **Bischofsmais** (700–1150 m) staatlich anerkannter Erholungsort
Auskunft: 8379 Bischofsmais · Verkehrsamt · Telefon 0 99 20 / 3 37 + 2 60

Fit durch Schwimmen – **Haus Tanneck** – Urlaub intensiv
Das Urlaubsziel für Jung + alt
Gepfl. Ha., evg. beheizt, komb. Frei-/Hallenschwimmbad, Zi. m. Du./WC, ZH, Garten, Liegew., Sonnenterr., Kricket, Boccia, Tischt., ruh., sonn. Waldlage, Farb-TV. Inkl. Tagespr. DF DM 28,– bis 31,–, auch HP + VP à la carte. Vhs.
8379 Bischofsmais-Habischried, Tel. 0 99 20 / 2 69

Restaurant – Pension Zum Toni
8379 Habischried
Tel. 0 99 20 . 3 26
Ruhige Waldlage, Zimmer mit Du., z. T. Du/WC, gute Küche, Spezialitäten, ZH, Liegew., kinderfreundl., Parkpl., Kuchen aus eig. Herst.

Gasthof – Pension Geißkopfalm
8379 Bl.-Habischried
Tel. 0 99 20 / 2 61
Mod. Zimmer mit Du/WC, Balkon, gutbürgert. Küche, zentr. Lage, Parkpl., Farb-TV
Das gemütl. Haus am Platz

Gasthof – Pension „Alte Post", Metzgerei
– 65 Betten –
8379 Bischofsmais, Neubau, komf. Zimmer m. Du./WC, Tel., Lift, gute Küche, zentr. Lage, ÜF, HP, VP. Bus-Programm-Reisen. T. 09920 / 2 74 – Parkpl.

Restaurant – Café „Waldhaus"
8379 Bischofsmais
Gutbürgert. Haus, Zi. fl. w. u. k. W., ÜF 17,–, HP + VP, gute Küche m. Spezialitäten, TV, gemütl. Ha., Tel. 0 99 20 / 9 83, Waldlage, zentral, Parkplatz.

BERGHOF PLENK Pension
8379 Bischofsmais, ruh. Waldlage, Liegew., Aufenthaltsr., TV, kinderfreundl., zentr. Lage, alle Zi. m. Du./WC/Balk., komf. Zi. mit Bauernmöbeln. ÜF 22,50 b. 26,50, HP 30,– bis 33,50.
Tel. 0 99 20 / 4 42
(Frühstücksbuffet)

Pension „Michael"
M. u. E. Loibl, 8379 Bischofsmais
Tel. 0 99 20 / 4 20
Gastehaus i. ruhig. Wiesengr., Südlage, mod. Zimmer, z. T. Du/WC, Balkon, A.-Raum, Terr., Garten, kinderfreundl., Hausprospekt. U/F und Halbpension.

Pension Sonnenhof
8379 Habischried, Tel. 0 99 20 / 4 39
Schöne Gästezi. m. fl. w. u. k. W.+Du., Aufenthaltsr., TV, Balkonz., Liegew., Waldnähe, ÜF 18,– DM.
– auch Halbpension –

Pension – Restaurant Ernst Piedl
8379 Bischofsmais
Tel. 0 99 20 / 2 20
Gästezimmer m. Du., z. T. Du/WC, Bad, gemütl. Gasträume i. rust. Stil, bekannt gute Küche. P., TV, Garten – zentrale Lage –

FERIEN-IDYLL
Erholsamer Urlaub in Ferienhaus mit allem Komfort – Waldnähe – 2–6 Personen, 2 bzw. 3 Schlafräume, Frühjahr und Herbst, die schönste Zeit im Wald
8379 Bischofsmais, Tel. 0 99 20 / 3 29

Appartement-Pension Schumm-Fuchs
8379 Bischofsmais, Tel. 0 99 20 / 2 48
Ihr Urlaubszuhause in komf. ausgest. Ferienwohnungen, gr. Liegewiese, Tischtenn., Kam'halle z. Grill., kind'-frdl., Parkpl., F-TV, ganzjährig, zentral.

LUFTKURORT UND WINTERSPORTZENTRUM
ZWIESEL BAYER. WALD
Zwischen Arber, Rachel und Falkenstein
Urlaub im waldreichen Teil des Nationalparks Bayer. Wald. Günstige Wander- und Sommerpauschalen.

RINCHNACH AUF DER SONNENSEITE DES BAYER. WALDES, 395 m. ÄLTESTE KULTURSTÄTTE IM BAY. WALD · BAROCKE KLOSTERKIRCHE · ALLE 2 JAHRE HISTOR. ST.-GÜNTHER-FESTSPIELE. VIELSEIT. FREIZEITMÖGLICHKEIT
INFO: VERKEHRSAMT 8371 RINCHNACH, TEL. 09921-2881

Langdorf
700 m – Staatl. anerk. Erholungsort, NÄ. Bodenmais.
Ideales Erholungs- u. Ferienziel f. alle Ansprüche.
Auskunft/Prospektanforderung: Verkehrsamt 8371 Langdorf, Telefon 0 99 37 / 48 21 - 48

Urlaub a. d. Bauernhof im Landkreis Regen. Sonderpreisbekt. 8370 Regen, Raiffeisenbank, Telefon 0 99 21 / 10 35

Landkreis Regen
Auf nach Bayern

RHEINLAND-PFALZ
REISELAND · BÄDERLAND · WEINLAND

Die Stufen zum Urlaubserlebnis:
Rheinland Pfalz

Natur · Ruhe Entspannung
Erlebnis Aktivität Gesundheit
Fröhlichkeit Genuß Kontakte
Familiengerecht · Preiswürdig Unverwechselbar

Fremdenverkehrsverband Rheinland-Pfalz e.V.
Abt. A, Postfach 14 20, 5400 Koblenz, Tel. 02 61 / 3 10 79

COUPON
Name
Straße
PLZ Ort
○ Erlebnispauschalen ○ Familienangebote
○ Veranstaltungskalender ○ Hotelführer
○ besondere Wünsche

Die Kurstadt an der Lahn
BAD EMS
der Gesundheit zuliebe
Modernes Bad mit klassizistischer Architektur. Gesundes Mittelgebirgsklima. Angebote für Kur, Urlaub, Wochenendausflüge. Fitness- u. Gesundheitsprogramme. Neu! Videofilm anfordern.
Prospekte und Pauschalangebote: Kurverwaltung · Postfach 183 · 5427 Bad Ems · Tel. 0 26 03 / 7 32 13 · Btx · 310703614 ·
im Herzen des Rheinlandes

Zurück zur Natur...
Gesunder Urlaub im deutschen RADON-BAD
BAD MÜNSTER am Stein EBERNBURG
Thermalbaden = Gesundbaden · 1 Woche ab DM 208,– Pauschal-Kuren · 3 Wochen ab DM 1.328,–
heilendes RADON
Sie können viel für Ihre Gesundheit tun! Kostenlose Informationen: Verkehrsverein, Postfach 20 00, 6552 Bad Münster am Stein-Ebernburg Telefon 0 67 08 / 10 46 und 15 00.

Ihr Ziel
Urlaub nach Maß
NEUSTADT an der Weinstraße
Tourist Information
Postfach 311, Extersir. 4,
Tel. (06321) 855-329 Q
6730 Neustadt/Wstr.
Wanderparadies Naturpark Pfälzerwald
Lambrecht

Geben Sie bitte die Vorwahl-Nummer mit an, wenn Sie in Ihrer Anzeige eine Telefon-Nummer nennen

NEU! **Dorint Golfwoche für Anfänger!**

Das DORINT Hotel und der Golf-Club Kohlerhof veranstalten eine Golfwoche für alle, die der grünen Faszination verfallen wollen. Ihre Lehrer sind das Team des Deutschen Vizemeisters Werner Rappenecker. Insgesamt 9 x 90 Minuten Unterricht von die-se incl. Leihschläger und Bällen. Im DORINT Hotel Halbpension von mo-so incl. 1 x Spielbankbesuch und Begrüßungs-Cocktail.
Komplett-Preis p. P.
978,–
EZ-Zuschlag 132,–
Termine an 8 Wochen von März bis Oktober 85. Fordern Sie Info an.
DORINT Hotel
5463 Bad Neuenahr
Tel. 0 26 41 - 23 25

VERSCHIEDENE REISEZIELE IN DEUTSCHLAND

RINGHOTELS

Ringhotels sind erste Wahl
Ringhotels gibt es überall in der Bundesrepublik Deutschland und in West-Berlin, und jedes hat seinen eigenen Charakter. Es sind elegante Großstadthotels und komfortable Kurhotels, hübsche Kleinstadthotels und sehr gemütliche Ferienhotels, es sind moderne Bauten wie auch historische Posthaltereien; sie passen in den Ort, in die Landschaft, in der sie stehen.
Ausführliche Beschreibungen mit genauen Preisen finden Sie im
Reiseplaner
Wir schicken Ihnen unseren Gesamtprospekt gern kostenlos zu.
Bellfortstraße 8 · D-8000 München 80
Telefon (089) 48 27 20 · Telex 5 216 817
BTX * 482720 #
Ringhotels Deutschland

Ringhotel Hanstedt
HOTEL SELLHORN
Am Eingang zum Naturschutzpark Lüneburger Heide. Neue Komfort-Zimmer mit Blick ins Auetal. Jetzt 94 Betten. Hallenbad (28°), Sauna und Solarium, Whirlpool frei. Vergrößerte Badeabteilung mit Kosmetikpraxis.
Tagungsräume 40 bis 100 Personen.
2116 Hanstedt
Telefon 0 41 84 / 80 10 · Telex 2 189 395

Machen Sie mehr aus Ihrer Freizeit; deshalb
Mettnau-Kur
Heilung durch Bewegung
Am Bodensee
Kurverwaltung
7760 Radolfzell
Tel. 0 77 32 / 151-1

Sport ist nicht nur Männersache!

Kurze Anreise, mehr Freizeit in schöner Umgebung
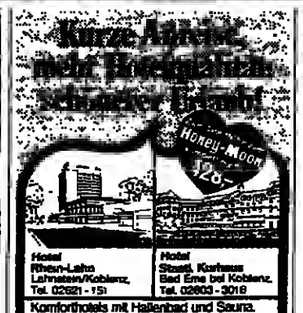

Hotel Rhein-Lahn Lahnstein/Koblenz, Tel. 02621 - 151
Hotel Städt. Kurhaus Bad Ems bei Koblenz, Tel. 02603 - 3019
Komforthotels mit Hallenbad und Sauna. Urlaub mit attraktiven Sonderleistungen:
Wochenend-Pauschalen Freitag bis Sonntag: Happy Weekend 2 Übern./VP Hotel Rhein-Lahn 244,–, Club-Wochenende 2 Übern./HP **198,–**
Ostern: Festtagsreisen mit kulinarischen Höhepunkten 4 Übern./VP Hotel Rhein-Lahn 456,–, 3 Übern./HP Hotel Bad Ems **342,–**
Himmelfahrt: Fröhliche Frühlingstage, nicht nur für Väter 3 Übern./VP **322,–**
Pfingsten: Ein kleiner, feiner Urlaub 3 Übern./VP Hotel Rhein-Lahn 378,–, 3 Übern./HP Hotel Bad Ems **342,–**
Preise in DM pro Person im Doppelzimmer.
Prospekt und Buchungen: Tel. **02621/15019**
Reservierungsbüro Rhein-Lahn
Postfach 2125, 5420 Lahnstein
Zu jeder Anschrift gehört die Postleitzahl

Fahr'mit an die Donau
Ulm
Am Wochenende
Zum höchsten Kirchturm der Welt (161 m). Viel sehen und erleben mit Gutscheinheft „Ulmer Spezialitäten": Münster, Altstadt, Fischerviertel, Ulmer Spatz und Ulmer Bier, Donaufahrt und Citybummel, Kunst, Kultur und Lebensfreude...
Günstige Arrangements. DB-Städteiour. Ulmer Theater-Bouquet.
Verkehrsbüro
7900 Ulm
Tel. (0731) 1613026

SCHLANKHEITSKUREN
Bad Münstereifel
Bitte Prospekt anfordern:
Städt. Kneipp-Kurhaus, 5358 Bad Münstereifel
Nöthener Straße 10, Telefon 0 22 53 / 9 21 -60 21

Ärztlich geleitete Sanatorien und Kliniken

HERZ – KREISLAUF MANAGERKRANKHEIT BURNOUTSYNDROM **NERVEN**
Stoffwechselerkrankungen, speziell Arteriosklerosebehandlung – u. a. Thymus (TRS), Prof. Aslan, Organ-Extr. – sowie alle ins. Krankheiten. Absolute Ruhe in einem herrl. gelegenen u. sehr komfort. eingr. Sanatorium des Teutoburger Waldes. Internist und Badearzt im Hause, 3wöch. Pauschalkur (Arzt, Bäder, Vollp.). Version ab DM 2079,–, Haus II ab DM 1890,– (beihilfefähig). Hausprosp. d. Institut für moderne Therapie, 4933 Detmold/Hiddesen, Diekmannstr. 4-6, Heilanzeigenverzeichnis! (05231) Tel. 0 52 31 / 8 80 66

Endlich auch in Deutschland (exclusiv)

Rheuma • Arthrose • Gelenke
BESCHWERDEN in Knien, Hüften, Schultern, Rücken, Füßen, Wirbelsäule erfolgreich behandelt mit der idealen KOMBINATIONSKUR VON INNEN UND AUSSEN

THYMO-THERMA-KUR
THERMAL-Heißluftstrahlen-Kompressen extra aus Ungarn von AUSSEN kombiniert mit der weltbekannten THYMUS-Kur von INNEN

5 Ärzte verschiedener Fachrichtungen
außerdem seit vielen Jahren bewährt ...
• Zelltherapie • Thymustherapie •
• Sauerstoff- u. H3-Procain-Kuren •
• Neural- u. Schmerz-Therapien •

KUR-KLINIK LANDSKRONE Privatklinik für innere Medizin und Naturheilverfahren
5483 BAD NEUENAHR
Ravensberger Straße 3/3 · Telefon: (02641) 8910

FRISCHZELLEN
einschl. Injektionen von Thymus-Gewebe
– 35 Jahre Erfahrung –
– 500.000 Injektionen –
Eigene Herde speziell gezüchteter Bergschafe – die optimalen Spendertiere original nach Prof. Niehans
Ein natürliches Behandlungsverfahren u. a. bei:
● Herz- und Kreislaufstörungen
● Chronischer Bronchitis und Asthma
● Erschöpfungszuständen (z. B. Managerkrankheit)
● Abnützung von Gelenken und Wirbelsäule
● Nieren-/Blasen-/Prostata-Leiden, Impotenz
● Leber-/Magen-/Bauchspeicheldrüsenerkrankung
Deutsches Zentrum für Frischzellentherapie GmbH
Sanatorium Block
Brixnerstr. 53, 8172 Lenggries
Telefon 0 80 42/20 11, FS 5-26 231
Btx * 2 55 22 #

der ältere Luftkurort Oberbayerns
Auf Anfrage erhalten Sie ausführliches Informationsmaterial – bitte Alter und Beschwerden nennen.

Herz Kreislauf Asthma Bronchitis
● alle Kurmittel
● indiv. ärztliche Betreuung
● Pauschalkuren, keine zusätzlichen Kosten
● Anschlußheilbefandlung nach Herzinfarkt sowie Asthma bronchiale
● 39 m² großes Appartement
Fordern Sie bitte unseren Informationsbrief an:
Ostseeluftkurklinik Holm – an der Kieler Förde
2306 Schönberg, Telefon 04344 / 20 02

ASTHMA-KLINIK BAD NAUHEIM
Asthma – Emphysem – Bronchitis – Herz/Kreislauf
● Entwöhnung von Aerosol-Mißbrauch ● Einsparung von Cortison-Präparaten
● allergologische Diagnostik ● Intensiv-Therapie und Einleitung der Rehabilitation
Prospekt anfordern: 6350 Bad Nauheim, Tel.: 06032/81716

Durchblutungsstörungen
Arteriosklerose der Herzkranz-, Nieren- und Beinarterien – Sauerstoff-Mehrschritt-Therapie n. Prof. M. v. Ardenne (SMT) – Hämatogene Oxydationstherapie (HOT) – Certum-Sauerstoffinhalationstherapie – NEU – Chelat-Therapie, stationär und ambulant
Sanatorium am Stadtpark · 3388 Bad Harzburg
Goslarsche Straße 11–12 · Telefon 0 53 22 / 70 88 Prospekt

Frischzellen inkl. Thymus **am Tegernsee**
frisch im eigenen Labor zubereitet
● tierärztlich überwachte Bergschafherde
● ärztliche Leitung mit 10-jähriger Frischzellenerfahrung
● Biologisch-natürliche Behandlung bei vielen Organschäden und Verschleißerscheinungen
● Information auf Anfrage –, oder rufen Sie uns einfach an.
BUSCHA
FRISCHZELLENSANATORIUM GmbH 8183 Rottach-Egern/Obb.
Kißlingerstraße 24-26 (Hotel Bachmair/See) Tel. (0 80 22) 2 40 33

Frischzellen
Über 30 Jahre ärztliche Erfahrung in der Behandlung nach der Original-Methode von Prof. Dr. Niehans (incl. Thymus-Zellen) im Sanatorium am Königstuhl.
Informationen über das natürliche, biologische Heilverfahren und über das seit 1950 unter gleicher ärztlicher Leitung stehende Sanatorium kostenlos anfordern durch:
Sanatorium am Königstuhl, 5401 Rhens/Rhein, Koblenzer Straße 9/3, ☎ (02628) 2021 + 1725

Park-Sanatorium St. Georg
von MALLINCKRODT K.G.
Fachklinik für innere Medizin und Naturheilverfahren
Revitalisierungszentrum – Nachsorge
● THX-Thymus Frischextrakt orig. nach Dr. Sandberg
● SMT, Sauerstoff-Mehrschritt-Therapie orig. nach Prof. v. Ardenne
● Procain Therapie orig. nach Prof. Aslan
● Ozon Therapie
● Neural Therapie
● Homöotherapie
● Fachärztliche Diagnostik und Vorsorge, internistisches „Check up"
● Schwerpunkt: Heilkuren für Rheuma und Diabetes
● Dr. Schnitzer Natur-Kost · Entschlackungs- und Entgiftungskuren
● Heilsolschwimmbad 30° C · aktive Bewegungstherapie
● Moderne Badeabteilung für alle Kuranwendungen
Pauschal- und beihilfefähige Sanatoriums- und Badekuren
umfangreiche Information, kostenlos von:
Park-Sanatorium St. Georg
6483 Bad Soden-Salmünster, Telefon 06056/80 05-6

„Sonnenhof Bad Iburg" – Teutoburger Wald
Klinisches Kur-Kneippsanatorium GmbH & Co.
Kennen Sie uns? Nein? Dann fordern Sie unseren Hausprospekt an. 4505 Bad Iburg/Postfach 12 40, oder Sie rufen uns einfach an: 05403 / 405-1
Sonnenhof Bad Iburg ... immer aktuell!

SANATORIUM BÜHLERHÖHE
Privatklinik für Innere und Ganzheits-Medizin
Einzigartige, ruhige, heilklimatische Schwarzwald-Höhenlage (775 m) mit Blick ins Rheintal und vielen Wanderwegen, 15 km oberhalb von Baden-Baden.

Beihilfefähige, kultivierte Kur-Klinik mit 60 Betten
Erfahrenes Fachärzteteam
Individuelle Diätbetreuung
Modernes Hallenbad (30°)
Kuren und Anschluß-Behandlungen bei/nach inneren Erkrankungen (vor allem nach Herzinfarkt) und operativen Eingriffen.
Auch Original-Sauerstoff-Mehrschritt-Therapie nach Prof. von Ardenne.
Bitte Prospekt mit Versicherungshinweisen anfordern.
SANATORIUM BÜHLERHÖHE · 7580 Bühl 13 · Tel. 07226/216

Frischzellen Original nach Prof. Niehans
Chelat-Therapie einschl. Sauerstoff-Infusion
Gesundheit im Münsterland
Ambulant und stationär · gründl. ärztliche Voruntersuchung
Ausführliches Informationsmaterial (auch Video)
Fürstenhof-Klinik
Fürstenhof 2 · 4712 Werne · Telefon 02389-3883
Gesellschaft für Zelltherapie und Naturheilkunde mbH

SANATORIUM Dr. UMLAND Fachärztl. ges. Priv.-Kurklinik **3280 BAD PYRMONT**
Unter der Hünenburg 1, Tel. 05281 / 3045-46. Neues Haus in schönster Hanglage, mod. Hotelkomfort, Lift, Garagen, Bäderabteilung u. Moorbäder i. Hs. Frauenkrankheiten, Ehesterilität, hormonale u. Stoffwechselstörungen Rücken- u. Wirbelsäulenerkrankungen, Rehabilitation nach Operation und Streß, Sportmedizin, Jede Diät, Gewichtsreduktion. Beihilfefähig. Hausprosp. Hallenschwimmbad 28-30°.

Privatsanatorium am Schloß Kurheim Dirks
328 Bad Pyrmont, Schloßplatz 1, Tel. 05281/65 65 u. 52 74
im Kurzentrum unmittelbar zum Palmengarten u. Kurpark gelegen, fachärztliche Betreuung b. Herz- u. Kreislaufkrankheiten, Rheuma- u. Gelenkkrankheiten mit den Pyrmonter Heilmitteln. Psychosomat. Aspekte bei inneren Krankheiten, Lebensberatung. Zimmer mit Bad od. Dusche u. WC, Tel., Lift, beihilfefähig, Hausprospekt. Vor- u. Nachsaison Ermäßigung.

Arthrose?
Jetzt Zellimplantation direkt ins erkrankte Gelenk
und bei vielen anderen Leiden. Außerdem: Chelat-, Super-Sauerstoff- und Thymus-Immuntherapie.
Kurzentrum Oberland · Postf. 3530 · 8182 Bad Wiessee · Tel. 08022/82802

Psychosomatische Privatklinik Psychotherapie-Hypnosen seit 30 Jahren
Seelische, vegetative und körperliche Erkrankungen, Entziehungen, Individual- oder Pauschalbehandlung (Kassen), 25 Patienten
Privatkrankenanstalt 2852 Bederkesa 9 Telefon 0 47 45 / 292

Durchblutungsstörungen der Beine, des Herzens und Gehirns
Intraarterielle Infusionen, HOT (Blutwäsche), Sauerstoff, Mehrschritt Therapie biokatal. Sauerstofftherapie (Car-Ther.), Sauerst. Ozon-Bad, biologische Regenerationskuren mit Organextrakten bei allg. Erschöpfung u. a.
Kurheim Nolte, 4902 Bad Salzuflen ☎ 05222/3512 – ärztl. Leitung ausf. Prosp. m. weiter. Indikationen

Gesundheit in guten Händen

Alles unter einem Dach:
Ärztliche Behandlung, Betreuung, Beratung, Labor-, Röntgen- und Funktionsdiagnostik, moderne Diätetik, Kuranwendungen einschließlich Moorvollbäder.
– Entzündliche u. degenerative Krankheiten aus dem rheumatischen Formenkreis
– Zustand nach Operationen und Unfallfolgen am Bewegungsapparat
– Krankheiten des Herzens und des Kreislaufs
– Stoffwechselkrankheiten
Schwimmbad 30°, Bewegungsbad 35°, Sauna, Kneippanwendungen, gemütliche Cafeteria – in landschaftlich schöner Lage – direkt am neuen Kurpark.
Ausführliche Informationen schicken wir Ihnen auf Anfrage gern zu.
KLINIK AM PARK GmbH & Co. KG
4934 Horn-Bad Meinberg 2
Postfach 2340
Telefon (0 52 34) 9 80 61

Zelltherapie am Schliersee
Bio-Regenerationskuren unter fachärztlicher Leitung
„KURHOTEL STOLZEN"
in ruhiger Lage – 18 Betten in der schönsten Gegend Bayerns
Info: 0 80 26 / 72 22, auch Sa./So.
8162 Schliersee 2, Postfach 236

Frischzellen Regenerationskuren
Ausführliches Informationsmaterial auf Anfrage. Postkarte oder telefonischer Anruf genügt.
PRIVAT-KLINIK Dr. Gali
Klosterstr. 176, 6732 Edenkoben, Tel. 06323/3361

Bei Antworten auf Chiffre-Anzeigen immer die Chiffre-Nummer auf dem Umschlag vermerken!

SANATORIUM MÜHLE
am Kurpark
Kneipp- und Schrothkuren
Sauerstoff-Mehrschritt-Therapie
Herzinfarkt-Nachbehandlung
THX-Kuren
unter ärztl. Leitung
Bitte Hausprospekt anfordern
3422 Bad Lauterberg/Harz
Telefon 0 55 24 / 40 66

Prostata-Leiden?
Kombinierte Behandlungsmethode ohne Operation. Ärztliche Leitung.
Kurhotel CH-9410 Heiden
Kurort über dem Bodensee (Schweiz)
Telefon 00 41 71 / 91 11 15
Seit 25 Jahren Spezialklinik

Sanatorium und Privatklinik Lentrodt
Arzt für inn. Krankheiten im Hause Herz und Kreislauf, Leber, Rheuma, Diabetes, Geriatrie, Reduktionsdiät, Diäten Lift. Alle Zi. m. Bad oder Du., WC, Amsteinst. Beihilfefähig.
Ermäßigte Vorsaison-Preise
Hallenschwimmbad Sauna, Klinisches Labor, Zelltherapie, Ergometrie Check up Ermittlung von Risikofaktoren, Medizinische Bäder, Moor, CO_2-Trockengasbad Massagen, Krankp.
3280 Bad Pyrmont · Schloßstraße 9 · ☎ 0 52 81/40 81

Aufleben auf Hoheleye 20 Jahre
Bitte ankreuzen!
☐ Wiedemann-Regeneration
☐ THX-Thymus-Behandlung
☐ Sauerstoff-Mehrschritt-Therapie n. Prof. von Ardenne
☐ Original-Asian-Therapie
☐ Chelat-Infusions-Therapie
☐ 600 Kcal. Schlankheits-Diät
☐ Homöopathie-Heilverfahren
☐ Kneipp- und Badekuren
☐ Aktivprogramm
Restaurant „à la carte" Tiffany-Bar, Hallenbad, Gertraud-Gruber-Kosmetik, Kurpark VP ab DM 99,–
Fordern Sie die Information über die Kassen- und Beihilfefähigkeit unserer Kuren an
Kursanatorium „Hochsauerland"
Biologische Immuntherapie und Naturheilverfahren
5788 Winterberg-Hoheleye
Tel. (0 27 58) 315, Tlx. 875 629
Coupon

Tageskurheim „Süßfelder Tannen"
2061 Süßfeld/Holstein über Bad Oldesloe
Kassburg 28 b, Tel. 0 45 37 / 4 39
Ambulante Kur unter ärztlicher Leitung zur biologischen Regeneration durch Sauerstoff-Mehrschritt-Therapie nach Prof. v. Ardenne; Chelat-Therapie (bei Durchblutungsstörungen); Zell-Therapie nach Prof. Niehans; Neural-Therapie nach Dr. Huneke; HCB-Kur (gezielte Gerichtsabnahme); Thymus-, Ozon-, Mistel-Therapie; Wiedemann-Kuren, Hausprospekt anfordern!

Coupon
Informieren Sie sich über die Erfolge natürlicher Heilverfahren bei:
bitte ankreuzen:
○ Bluthochdruck und Erkrankungen der Herzkranzgefäße
○ Rheuma, Ischias und Arthrose
○ Stoffwechsel-Erkrankungen wie z. B. Zucker und Gicht
○ Erkrankungen und Schwächung des Immunsystems
SANATORIUM REGENA
8788 Bad Brückenau Sinntal 1 Tel. 0 97 41/80 10

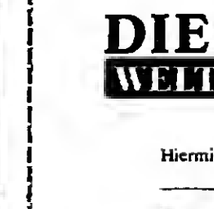
Ozon-Sauerstoff-Therapie
Bitte Informationsmaterial anfordern.
Bergsanatorium Kempe
ärztlich geleitet
3388 Goslar 2 - Hahnenklee, Tel. 0 53 25 / 20 55

Aufleben auf Hoheleye 20 Jahre
Bitte ankreuzen!
☐ Wiedemann-Regeneration
☐ THX-Thymus-Behandlung
☐ Sauerstoff-Mehrschritt-Therapie n. Prof. von Ardenne
☐ Original-Asian-Therapie
☐ Chelat-Infusions-Therapie
☐ 600 Kcal. Schlankheits-Diät
☐ Homöopathie-Heilverfahren
☐ Kneipp- und Badekuren
☐ Aktivprogramm
Restaurant „à la carte" Tiffany-Bar, Hallenbad, Gertraud-Gruber-Kosmetik, Kurpark VP ab DM 99,–
Fordern Sie die Information über die Kassen- und Beihilfefähigkeit unserer Kuren an
Kursanatorium „Hochsauerland"
Biologische Immuntherapie und Naturheilverfahren
5788 Winterberg-Hoheleye
Tel. (0 27 58) 315, Tlx. 875 629
Coupon

Sanatorium Kraf am Bergkurpark
Hasenpatt 3, ☎ 0 52 81/40 85
3280 Bad Pyrmont
Komfortables Haus
Beihilfefähig gemäß § 30 GWO
Kuren – Fitness – Regeneration und Fasten
Herz, Kreislauf, Hochdruck, Leber, Stoffwechsel, Rheuma, Bandscheiben, Genartrie, Autogenes Training, Diät, Pauschalkuren, Badeabteilung Pyrmonter Moor, Hallenschwimmbad 28-30°, Sauna. Alle Zimmer Bad, Dusche/WC, ☎ – Appartement – Schönheitsfarm in der Dependance. Naturkosmetik Gertrud Gruber.
Nähere ausführl. Informationen durch unseren Prospekt!

Zur Kur ins Allgäu
ORIGINAL SCHROTHKUR
(Entschlacken, Entgiften und zur Gewichtsabnahme) Kneipp-, Diät-, Frischzellenkuren nach Prof. Niehans im modern eingerichteten SANATORIUM des
KUR- UND TENNISHOTELS TANNENHOF
14 Tage ab DM 1150,– p. P. · Beihilfefähig für alle Kassen.
8999 Weiler im Allgäu, Telefon 0 83 87 / 12 35 u. 7 80

Psychosomatische Fachklinik
Probleme mit Medikamenten u. a. Abhängigkeiten, aber auch andere psychosomatische Beschwerden, z. B. als Folge beruflicher oder persönlicher Krisen entstanden, erfordern eine fachlich erstklassige, intensive (zeitsparende), schnelle und vor allem diskrete Intervention. Von der akuten Situation (Entzug, intern., neurol., psychiatr. Behandlg.) bis zur Therapie, auch unter Einschluß der Bezugspersonen und der ambulanten Nachbetreuung, muß alles zur Verfügung stehen.
Besonders für Führungskräfte, leitende Angestellte, Beamte, Selbständige und deren Angehörige arbeitet eine derart ausgelegte psychosomatische Fachklinik (17 erfahrene Ärzte und psychologische Fachkräfte für 46 Betten) in einem niveauvollen Ambiente. Durchschnittliche Behandlungsdauer 6–8 Wochen.
Anfragen werden sofort, individuell und diskret beantwortet.
Kontaktaufnahme mit dem Sekretariat der Obernbergklinik, Parkstr. 25, 4902 Bad Salzuflen, Tel. 0 52 22 / 18 01 11 + 12, Telex 9 312 212

FRISCHZELLEN-THERAPIE
● Einschl. Injektionen von Thymusgewebe ● Aufbereitet im eigenen Labor ● Wirkt regenerierend auf den alternden Gesamtorganismus sowie gezielt auf einzelne Organe.
CHELAT-THERAPIE
● Bei arteriellen Durchblutungsstörungen ● 5jährige praktische Erfahrung mit diesem Heilverfahren
SANATORIUM
DIE VIER JAHRESZEITEN
Färberweg 12, D-8183 Rottach-Egern, Tel. 08022-26780 und 24041

Nicht nur für Filmstars und gestreßte Politiker
Zellkuren sind auch für Sie erschwinglich
Waldachtaler Regenerationskur
Zellkuren unter Mitverw. biolog. Heilmethoden v. Prof. Dr. Niehans, Theurer, Asien
20 Tage Vollpension nur DM 930,– (25. 1.–8. 5. 85)
Arztkosten für Regenerationskur alles inkl. nur DM 875,– (für 3 Wochen)
Thymusextraktkur (Rheuma) nur DM 450,– (für 3 Wochen)
Pfeiffers Kurhotel 7244 Waldachtal-Lützenhardt Schwarzwald, ☎ 07443 / 80 21
anerk. Sanator., 140 Betten beihilfefähig.
Hallenschwimmbad, Solar., Sauna, med. Badeabt., Liegew., Arzt, Diät
Bereiche: Bronchitis, Rheuma, Allergien, Arthrose, Arthritis, Herz- u. Kreislauf, Asthma, Depress., chron. Gelenk- u. Wirbelsäulenschäden, Alterserscheinungen
Bei reiner Erholung, 20 Tage Vollpension, DM 930,– (25. 1.–8. 5. 85)
Ab 1985 Sauerstoff-Mehrschritt-Therapie von Prof. Dr. Dr. von Ardenne

Anzeigen-Bestellschein für

FERIENHÄUSER · FERIENWOHNUNGEN

1 Mindestgröße 10 mm/1sp. = DM 108,30	4 25 mm/1sp. = DM 270,75	5 30 mm/1sp. = DM 324,90
2 15 mm/1sp. = DM 162,45		
3 20 mm/1sp. = DM 216,60	6 15 mm/2sp. = DM 324,90	

Anzeigen in der Rubrik „Ferienhäuser und Ferienwohnungen" kosten bis zu einer Höhe von 30 mm einspaltig bzw. 15 mm zweispaltig DM 10,83 inkl. MwSt. pro Millimeter, ohne Wiederholungsnachlaß.
Die normale Druckzeile kann ca. 35 Buchstaben bzw. 4 bis 5 Wörter enthalten.
Anzeigenschluß ist jeweils montags 14 Uhr vor dem Erscheinungstermin.

Rustikales Blockhaus im Naturschutzgebiet an der Elder, für 4–6 Personen noch frei.

Mindestgröße 10 mm/1spaltig.
Alle Anzeigen werden mit Rand versehen.
Standardgestaltung

DIE WELT
WELT am SONNTAG
An DIE WELT/ WELT am SONNTAG, Anzeigenabteilung, Postfach 10 08 64, 4300 Essen 1

Hiermit bestelle ich eine Anzeige für die Rubrik „Ferienhäuser und Ferienwohnungen" in der Höhe von _____ Millimetern ____ spaltig zum Preis von _____ DM.

Bitte veröffentlichen Sie das Inserat am Freitag, dem _____ in der WELT sowie am darauffolgenden Sonntag in WELT am SONNTAG.

Name _____

Straße/Nr. _____ Telefon _____

PLZ/Ort _____

Der Text meiner Anzeige soll lauten:

01-994

TOURISTIK

Guernsey

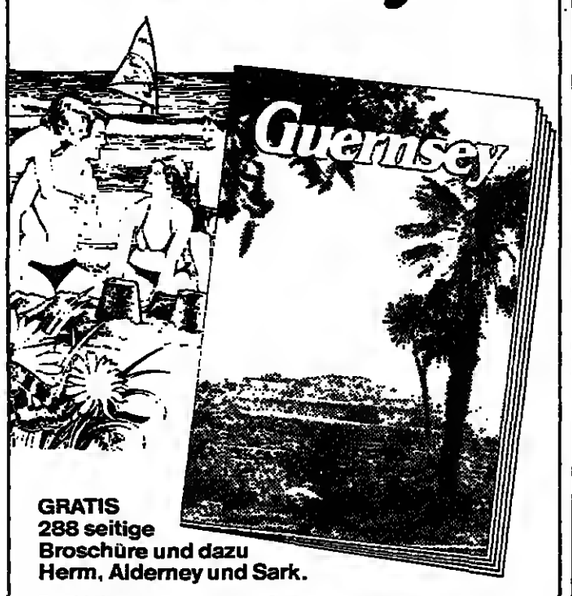

GRATIS
288 seitige
Broschüre und dazu
Herm, Alderney und Sark.

Das kleine Ferienparadies Guernsey, das seinen Gästen Ruhe und Frieden in herrlicher Landschaft und dazu viel Interessantes und Unternehmenswertes bietet, ist von Frankfurt mit Direktflügen der DLT und per Schiff von Cherbourg und St. Malo aus, leicht erreichbar.
Wenn Sie unsere 288-seitige GRATIS-Broschüre erhalten wollen, füllen sie bitte nachstehenden Einsendeabschnitt aus.
Einzelheiten über Schiffsverbindungen von Cherbourg aus erhalten Sie über Sealink/British Rail Tel. (069) 252033 oder fragen Sie Ihr Reisebüro bzgl. Urlaubsreisen mit ADAC Reisen, Airtours International, AKAD, Conrad Reisen, DER, Germania Reisen, Magnet Reisen, MM-Luftkontor, Nova Reisen, Ruoff Reisen, Wolters Raisen

An: Guernsey Tourist Board, Dept: 143
P.O. Box 23, Guernsey, Channel Islands.

Name _____

Addresse _____

_____

_____

NECKERMANN REISEN — Neckermann Seereisen

TS MAXIM GORKI: Nordische Länder und Ostsee. Kreuzfahrten in der schönsten Jahreszeit.

Drei Toms im Mai und Juni stehen zur Wahl. Sie fuhren zu einzigartigen Erlebnissen in den Landern der Mitternachtssonne. Und zu den attraktivsten Sehenswurdigkeiten der Ostsee.

Metropolen der Ostsee
Bremerhaven · Oslo · Gdingen/Danzig · Helsinki · Leningrad · Stockholm · Visby · Kiel.
Vom 12.05. bis 23.05.85, je Person schon ab **2.360,–**

Ostsee und Südnorwegen
Kiel · Stockholm · Turku · Leningrad · Bornholm · Stettin · Warnemunde · Kopenhagen · Hellesylt · Geiranger · Bergen · Bremerhaven.
Vom 23.05. bis 07.06.85, je Person schon ab **2.870,–**

Schottland, Island, Spitzbergen und Norwegen
Bremerhaven · Port Edgar/Edinburgh · Kirkwall · Reykjavik · Akureyn · Jan Mayen · Eisgrenze · Magdalenen-Fjord · Die schonsten Fjord-Passagen in Spitzbergen · Nordkap · Tromsø · Narvik · Hellesylt · Geiranger · Bergen · Bremerhaven.
Vom 07.06. bis 25.06.85, je Person schon ab **3.390,–**

Beratung und Buchung in allen NUR TOURISTIC-REISEBÜROS – 67 x in Deutschland.
Telefonische Expertenberatung: 069/26 90 411-3

NECKERMANN REISEN — Neckermann Fernreisen

Ceylon
Hotel SWANEE, Beruwala, zum Beispiel am 28. 4. 85, 2 Wochen *Halbpension*, je Person schon ab **2186,–**

SUPER-KOMBINATION – 1 x die Große Ceylon-Rundreise (Komfort) + 1 Woche Hotel SWANEE, Vollpension, je Person schon ab **2603,–**

Malediven
INSEL ERIYADOO, am 4. 4. 85, 3 – 2, Vollpension, je Person schon ab **2818,–**

INSEL VILLINGILI, am 4. 4. 85, 2 Wo. Vollpension, je Person schon ab **2848,–**

Kenya/Mombasa
Hotel JADINI, Sudküste, am 5. 4. 85, 3 – 2, HP, je Person schon ab **3136,–**

Am 12. 4. 85, je Person schon ab **2976,–**

Kenya/Malindi
Hotel LAWFORD'S (Bung.), am 19. 4. 85, 3 – 2, HP, je Person schon ab **2288,–**

Hotel EDEN ROC (Bung.), am 19. 4. 85, 3 – 2, HP, je Person schon ab **2338,–**

Flüge ab München, Frankfurt, Dusseldorf – Malediven und Ceylon auch ab Hamburg. Die angegebenen Preise gelten ab München.

Beratung und Buchung in allen NUR TOURISTIC-REISEBÜROS – 67 x in Deutschland.

USA IT'S STILL NUMBER ONE

New York - New York
Charterflug ab München ab DM **1049,–**

BREAKFAST at Tiffany's
2 Nächte in New York mit Linienflug ab DM **1440,–**

USA ON WHEELS
7-Tage-Tour Amerika ab DM **220,–**

WESTERN DISCOVERY
15tag. Busrundreise ab DM **2185,–**

ALOHA HAWAII
ab Los Angeles, 4 Nächte ab DM **1470,–**

nova reisen — Herzog-Wilhelm-Str. 1, 8 München 2, Tel. 0 89 / 23 70 80; Georg-Rasmüller-Str. 5, 8000 München 50 (Allach), Tel. 0 89 / 8 12 70 61 – 63

SprachKurse SprachReisen

England · Irland · USA
Frankreich · Italien · Spanien
Alle Informationen in kostenlosem Katalog

SSF-Sprachreisen GmbH
Mitglied im FDSV - Fachverband Deutscher Sprachreise-Veranstalter e.V.
7800 Freiburg · Bismarckallee 25 · ☎ (0761) 21 00 79 · Telex 772 154

LOIRESCHLOSSER

Romantische, ruhig gelegene, ehem. Wassermühle nimmt Gäste auf. Erstkl. Komfort, abwechslungsreiche Küche aus eigenem biolog. Garten, deutsch-franz. Leitung.
Moulin de Vaudon
Souvigny-de-Touraine
F-37400 Amboise
Tel. (00 33 47) 57 25 46
Tel. oder schriftliche Reservierung empfohlen.
Unsere neuen Telefone Stell

Australien Neuseeland

Günstige Flugpreise und Direktverbindungen nach:
Adelaide – Brisbane – Darwin – Melbourne – Perth – Sydney – Townsville – Auckland.
In Australien & Neuseeland arrangieren wir alles:
Safaris, Rundreisen, Flüge, Campers, Mietwagen – jede Art von Urlaub.

tourland — Tourland Reisen GmbH, vorm. Australien Tours + Travel, Bahnhofstr. 11, 6000 Frankfurt 1, ☎ 0 69 / 28 07 13

Generalvertretung der Australischen Eisenbahnen

Hausboote

In Frankreich, Irland, Holland, England u. Schottland. Mieten Sie ein führerscheinfreies Boot – ein Urlaubsspaß für jedermann. Fordern Sie Prospekte an bei:

ADAC — Urlaubsreisen 7000 Stuttgart 1 · Tel. 07 11 / 20 10 37 · Telex 07 22 484 · Tel. Buchungsdienst 02 11 / 37 03 55

WIJ KOMEN

Deutschland-Repräsentanz
Darmstädter Str. 5-7, 6072 Dreieich

50.000 Mitglieder machen in Holland bereits seit 25 Jahren Gebrauch von Leistungen der Stiftung 'WIJ KOMEN'.
Sie unterstützt Ihre Mitglieder bei der Planung und Durchführung von Reisen nach und von Übersee.
Auch Bundesbürger können jetzt profitieren von Vorteilen, wie:

- günstige Gruppen- und Einzelreisen nach und in Länder wie Australien, Neuseeland, Nordamerika mit Kanada, Brasilien und Südafrika
- eigene Betreuungsbüros weltweit
- fachbezogene Studienreisen
- Informationsabende
- Mitgliedszeitung

Fordern Sie bitte kostenlos und unverbindlich das Informationsmaterial an.

Ja, ich interessiere mich für die Leistungen der Stiftung 'WIJ KOMEN'. Bitte senden Sie mir Detailinformationen.
Als Reiseziel interessiert mich besonders _____ (Land)

Name _____

Straße _____

PLZ _____ Ort _____

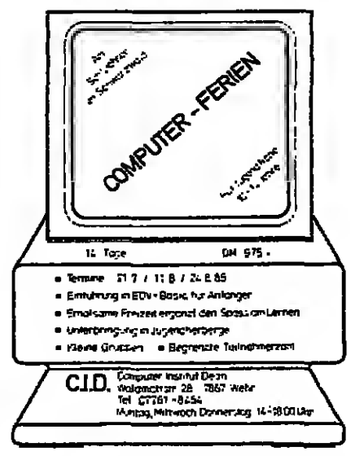

ELBA

Di. Sadigh

ZYPERN

8 Tage zum Kennenlernen durch Rundreisen.
Linienflug am 31. 5. und 5. 6. 85
Individueller Urlaub auf Zypern.
Aus unserem vielseitigen Angebot z. B. 1 Woche ab DM 982,–

ZYPERN & ISRAEL

Die erlebnisreiche, 15tägige *Flug-Schiff-Bus-Reise.*
Linienflug mit der Lufthansa ab allen deutschen Flughäfen
Abflug am: 1. 6. 85, DM 2792,–
TR TEDDY'S REISEN — Tr. Hohes Parkdesign 1 · Tel. 07 11 / 73 53 826

Preiswerte Flüge in alle Welt

z. B. ab Benelux hin + zurück:

New York	795,–	Bogota	1695,–
Bangkok	1295,–	Caracas	1375,–
Singapur	1425,–	Quito	1855,–
Joh'burg	1795,–	Rio	1975,–
Mexico	1695,–	ABC ab Frankfurt:	
Salvad. d.B.	1955,–	Miami	ab 1155,–

TOUR-PLAN-REISEN · 5300 Bonn 3 · K.-Adenauer-Pl. 15 · 0228/46 16 63

MEXIKO-SÜDAMERIKA

Die schönsten Rundreisen
A-REISEN — Postfach 11 01 22, 6000 Frankfurt 1, Tel. 069/230163

Segeltörn von Gran Canaria an die Riviera im März/April auf 18-m-Schoner. Stops in Marokko, Malaga und auf Mallorca. Intersail. Tel. 02 61 / 6 88 46.

Seit 20 Jahren individuelle Reisen in alle Welt — Helmut B. Voss

Das große Ferienland für die ganze Familie

ONTARIO

Ein Canada für sich

1 Wo. Mietwagen	ab DM 361
1 Wo. Kleinbus m. Zelt	ab DM 490
1 Wo. Städteprogramm Toronto	ab DM 658
1 Wo. Camper	ab DM 350
1 Wo. Hausboot	ab DM 770
1 Wo. Arrowood Lodge	ab DM 556

Preisgunstige Fluge ab allen *deutschen Flughäfen und ab dem* benachbarten Ausland.

Fordern Sie unseren kostenlosen Jubiläumskatalog „SPUREN 85" an.

20 Jahre INTER AIR
— 20 Jahre Reisen nach Maß —

Beratung und Buchung nur bei

INTER AIR Voss-Reisen GmbH — Telefon 0 69 / 67 03-1 · Telex 4 14 752

UNIFLUG GIESSEN

REISEVERMITTLUNG
Flugreisen zu Tiefstpreisen
Tel. 0 64 03 / 7 18 74

SÜDAMERIKA-FLÜGE

HIN und ZURÜCK AB BRU/AMS

Asuncion	2080,–	Montevideo	2130,–
Bogotá	1550,–	Quito	1660,–
Buen. Aires	2080,–	Recife	1690,–
Caracas	1400,–	Rio de Jan.	1985,–
La Paz	2590,–	Santa Cruz	2120,–
Lima	1700,–	Santiago	2150,–
Mexico C.	1640,–	Sao Paulo	1985,–

Weltweite Flüge

Sprechen Sie mit Spezialisten
Reisebüro Sky Tours
Tel. 0 69 / 16 26 67 od. 75 10 83

Traumurlaub

Luxusvillen und Appartcents Algarve und Cascais/Estoril
CAKVOEIRO-CLUB
VALE DO LOBO
QUINTA DO LAGO
QUINTA DO MARINHA
Günstige Flüge ab allen Flughäfen.
Büro Frankfurt
Tel. 0 69 / 63 86 66, Telex 4 13 109

Mit oft reisen in den Urlaub '85

Malta 29.3. - 12.4.
1 Woche HP ab DM 918,–
Teneriffa
2 Wochen ÜF ab DM 1130,–
Costa de la Luz
Hotel Atlanterra Palacio
14 für 12 Tg. HP ab DM 1695,–
Costa del Sol
1 Woche HP ab DM 986,–
Mallorca Abfl. *31.3./7.4.
1 Woche ÜF ab DM 640,–
2 Wochen ÜF ab DM 818,–
Ibiza
1 Woche ÜF ab DM 730,–
Ägypten-Rundreise
19.4.-26.4. ÜF/VP DM 2498,–
28.4.-03.5. ÜF/HP DM 1908,–
Mauritius
18 für 12 Nächte DM 3721,–
Malaysia/ Singapur
Rundreise mit Badeaufenth.
28.4.-6.5 ÜF DM 2995,–
24.5.-3.6. ÜF DM 3295,–

Preise je Pers. im Doppelz. mit Flug ab Frankfurt *mit Flug ab Stuttgart.

Fordern Sie Prospekte an: **in Ihrem Reisebüro** oder bei **oft reisen,** Hospitalstr. 32, **7000 Stuttgart 1**, **Tel. 07 11 / 29 56 66, 29 51 77, 29 05 15**

FERIA

Der Spezialist für
MALTA
Auch 1985 Deutschlands größtes Angebot über 60 Hotel- und Ferien-Whg.-Angebote auf Malta, Gozo und Comino 2 Beispiel:
DM 680,–
für Charterflug ab/bis Stuttgart und 1 Woche Appartement.
Prospekt u. Beratung bei Ihrem Reisebüro oder bei
FERIA-Malta-Reisen
8000 München 40 / Marktstraße 17
Telefon 089/381702-0 Telex 5216561 feria d

MARITIM

Malta
1. Klasse-Hotel mit *Unterhaltungs- und* Sportprogramm
Charter ab Köln/Bonn
Mit Air Malta 1 Woche Übern./Frühstück ab DM **979,–**
Der neue Prospekt ist da! maritim-Reisedienst, Am Wehrhahn 78, 4000 Düsseldorf 1, tel.: (02 11) 39 05 78 oder packen Sie in Ihren Reise-Koffer

Charterflüge

Irland
Hamburg-Shannon
vom 18. 5.–28. 9. 85
Norwegen
Hamburg Sogndal
vom 15. 6. - 17. 8. 85
Kataloge im Reisebüro
Prospekt-Service 04 21 - 89 99 - 2 89
WOLTERS REISEN
Postf. 10 01 47 · 2800 Bremen 1

Zu jeder Anschrift gehört die Postleitzahl

die reise idee — Island aus Passion

Hotel-Rundreisen, Trekkings, Mietwagen u.a.; günstige Flüge u. Fähre wöchentlich Mai – Sept.
WIR SIND DER ISLANDSPEZIALIST!
S.O.T.-Reisen seven ocean tours · Tizianstraße 3, 8200 Rosenheim, Telefon (08031) 66616

MALAWI ENTDECKEN

Das warme Herz Afrikas heisst Sie herzlich willkommen

Sonnenerfüllte Tage an den Stränden des Malawi Sees, Safaris mit Elefanten, Löwen, Leoparden, und vielleicht dem scheuen, seltenen Nyala; Entdecken Sie das bezaubernde Zomba Plateau oder geniessen Sie den Blick über Afrika vom majestätischen Berg Mulanje.

Hotels und Unterkünfte sind modern, die Küche exzellent; probieren Sie den frisch gefangenen Chambo, eine Spezialität aus dem Malawi See; Strände, Wildparks, Kunsthandwerk, Bergsteigen, Vögel beobachten, Sportmöglichkeiten, unverdorbene Schönheit und ein herzliches Willkommen…Das ist Malawi.

Für einen farbigen Katalog und Einzelheiten unserer Inklusivtouren, senden Sie den Kupon bitte an:

Folgende Veranstalter in Deutschland bieten Reisen nach Malawi an:

Afrika Tours Individuell, München.
D.S.A.R., – Reisendienst, Bonn.
Hanlock Tours, Berlin.
Interflug Büro, Hamburg.
Menzell Tours, Hamburg.
Safari Individuell, Hamburg.

Malawi Embassy, 53 Bonn, Bonn Centre, Hi 1103, Bundeskanzlerplatz.

NAME _____

ANSCHRIFT _____

MALAWI
das warme Herz Afrikas

Sie planen eine Reise

In den Anzeigen der Reiseteile von WELT und WELT am SONNTAG finden Sie interessante Angebote und nützliche Vorschläge für jeden Geschmack und jeden Geldbeutel. Da macht das Planen wirklich Freude.

In den OSTERFERIEN noch frei

BARBADOS: Abflug 22./29. März
Hotel Sirena, 3 Sterne, 2 Wo/HP nur 1898,–
Hotel Paradise Beach, 4 St. 2 Wo/HP 1348,–
BARBADOS 29. März, 3-St.-Hotel, 2 Wo/HP 1128,–
GRAND CANARIA: 27. März, 2 Wo/HP nur 1098,–
TENERIFFA: 26. März, 2 Wo/Apt. nur 1298,–
MALLORCA: Abflug 24./25./27./31. März, 7. April
Hotel Reina del Mar, Arenal, 1 Stern
1 Wo/HP 598,–, 2 Wo/HP 898,–, 3 Wo/HP 798,–
Hot. San Valentin + Hot. Pogueira in Pogueira, 3 St.
1 Wo/HP 998,–, 2 Wo/HP 998,–, 3 Wo/HP 1198,–
Standhotel Beverly Playa in Pogueira, 3 Sterne
1 Wo/HP 798,–, 2 Wo/HP 1098,–, 3 Wo/HP 1298,–
Hotel La Conkja in Pogueira, 1 Stern
1 Wo/HP 998,–, 2 Wo/HP 798,–, 3 Wo/HP 898,–
Hotel Tucoa in Cala d'Or, 4 Sterne
1 Wo/HP nur 798,–, 2 Wo/HP nur 1898,–
Standhotel + Apt. Cala Santonyi, 3 Sterne
1 Wo/F 748,–, 2 Wo/F 1048,–, 3 Wo/F 1298,–
1 Wo/Apt. 898,–, 2 Wo/Apt. 998,–, 3 Wo/Apt. 1998,–

KOZICA REISEN — ESSEN 0201/30 30 01

Kreuzfahrt

Dnjepr-Kreuzfahrt 28.08.–06.09.85

Kiew–Kanew–Tscherkassy–Saporoschje–Kachowka–Cherson–Odessa

Eingeschlossene Leistungen:
Flug mit Liniengesellschaft Aeroflot ab/bis Hannover
Unterbringung in der gebuchten Kabine
Volle Verpflegung
Alle im Programm genannten Stadtrundfahrten, Ausflüge und Besichtigungen
p.P. ab DM 1390,–
incl. Flug ab/bis Hannover

Veranstalter: strickrodt plantours, Hannover

Buchung und Auskunft:
reisebüro strickrodt
Goethestr. 18–20 · 3000 Hannover 1
Tel. 05 11 / 1 60 82 55

OPERN- u. KONZERTREISEN

ORPHEUS

ANSPRUCHSVOLLE OPERN- & KONZERTREISEN

MAILÄNDER SCALA – Ostern 1985
Turandot mit Lorin Maazel, Eva Marton, Nicola Martinucci
Flugreise – Luxushotel
WIENER STAATSOPER – Ostern 1985
Faust (Gounod) – Parsifal – Domröschen (Ballett)
Luxushotel Sacher
TEATRO DELL'OPERA ROMA – LA FENICE VENEDIG
11. bis 15. 4. 85
Adriana Lecouvreur (Cilea) – Orlando (G. F. Händel)
Flugreise – Luxushotels
MAGGIO MUSICALE FLORENZ – 9. bis 12. 5. 85
Don Carlos (G. Verdi) – Symphoniekonzert
Flugreise – Luxushotel
OPERA DE NICE – 8. bis 10. 6. 85
Samson und Dalila mit Placido Domingo
Flugreise – Luxushotel
OPERA DE PARIS – 31. 5. bis 2. 6. 85
Konzert im Théâtre des Champs Elysées
Der Maskenball mit Luciano Pavarotti

Unverbindliche Aufnahme in unsere Kundenkartei:
ORPHEUS – Opern- & Konzertreisen
Postfach 40 11 44, 8000 München 40, Tel. 0 89 / 34 65 01

Erlebnisinsel MALTA

Ihr nächster Urlaub!

Mitten im Mittelmeer, wo das Wasser so sauber ist wie die Luft, liegt MALTA. Hier können Sie Ihren Urlaub gestalten wie Sie Lust haben:
Mit Entdeckungsfahrten über die Inseln Malta, Gozo und Comino oder Besichtigungen seltener kulturhistorischer Stätten, Ausgrabungen. 5000 Jahre sichtbare Geschichte, Paläste, 300 Kirchen, Festas erwarten Sie. Und rund um die „nur" 246 qkm große Insel Malta: Surfmeer, Bademeer, Tauchmeer, Segelmeer. Dazu alle Möglichkeiten für andere Sportarten. Oder nur zum Faulenzen in südlicher Sonne. Das ganze Jahr über. An rund 280 Sonnentagen, bei erfreulich niedrigen Nebenkosten.
MALTA: Nur rund 3 Flugstunden von Deutschland. AIR MALTA fliegt Sie hin. Von Frankfurt, München, Hamburg, Köln und Stuttgart. Auch wenn Sie sonst schon alles im Mittelmeerraum kennen: MALTA. Und Ihr Urlaub wird zum Erlebnis.

MALTA die Erlebnisinseln Malta · Gozo · Comino

COUPON: An das Fremdenverkehrsamt Malta, Abt.: WWS. Schillerstraße 30–40. 6000 Frankfurt 1. Telefon: (0 69) 28 58 90. Bitte senden Sie mir ausführliches Informationsmaterial O und den Klima-Report O

BSP

Augsburg: Mit neuem Gesicht in das dritte Jahrtausend

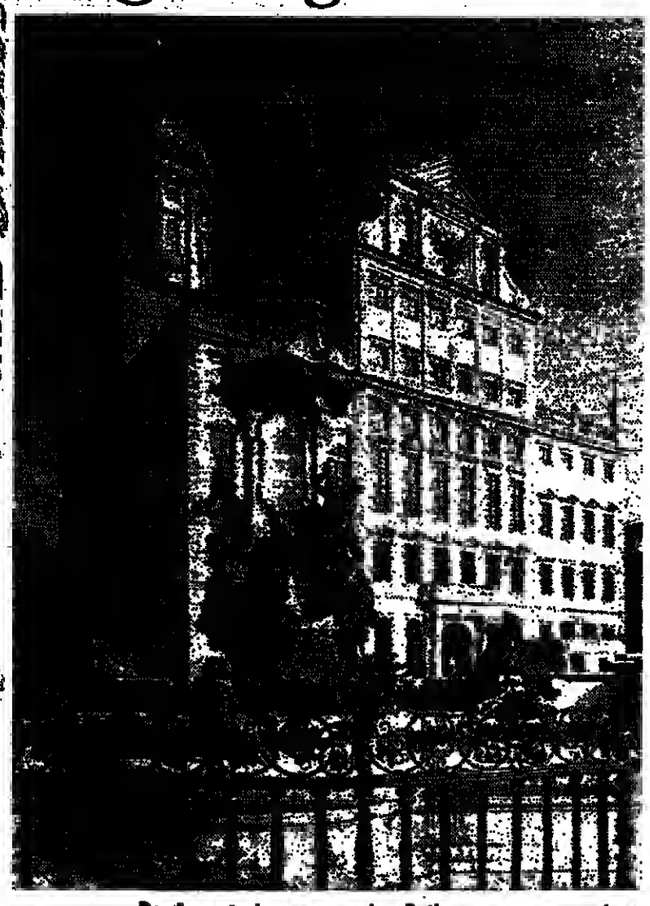

Der Augustusbrunnen vor dem Rathaus. FOTO: MÜLLER

Augsburg

Mehr als 1000 Jahre Geschichte spiegeln sich im Dom", sagt Toni Mayer, der Restaurator. Er war an der Renovierung des Augsburger Mariendomes beteiligt. Er reinigte beispielsweise die überdimensionale Wandmalerei des Christophorus aus dem Jahr 1491 direkt neben einem Eingang. Die Arbeiten von Toni Mayer und anderen Restauratoren am Dom begannen im Sommer 1983 und wurden im vergangenen Herbst abgeschlossen.

Gerade rechtzeitig zum zweitausendjährigen Jubiläum, das Augsburg in diesem Jahr feiert. Für den Schritt in ihr 3. Jahrtausend hat sich die Bischofsstadt gerüstet. Der Markstein des Festjahres wurde als Anlaß genommen, um Altes mit neuem Glanz zu versehen, zu bauen, zu putzen, zu renovieren. Eine Galerie für moderne Kunst wird eröffnet, der Botanische Garten und andere Parks der Stadt werden für die Landesgartenschau verändert und vergrößert, der Augsburger Sohn Bertolt Brecht hat ein kleines Museum bekommen, eine neue Fußgängerpassage mit Geschäften und Cafés ist bereits zu einem beliebten Treffpunkt vieler Augsburger geworden ...

Das größte Projekt war neben der Restaurierung des Domes die Wiederherstellung des Goldenen Saales im Rathaus. Mit all der Mühe und dem investierten Geld sollen bleibende Werte für die Bürger Augsburg geschaffen und die Stadt für Touristen wieder attraktiver gemacht werden. Dazu paßt das Motto der Feierlichkeiten: Geschichtliches Werden – Lebendiges Wirken.

Der Dom, der von der Romanik bis zur Moderne alle Epochen und Stile vereinigt, spiegelt erst die halbe Geschichte der Stadt. Ihr volles Alter wird deutlich, als ich aus dem Backsteinbau auf den Vorplatz trete. Mauerreste im Boden weisen auf eine vorchristliche Kirche hin, die hier ehemals stand. Sie erinnern an das frühere Augusta Vindelicorum. So hieß Augsburg, als Drusus, ein Feldherr des Kaisers Augustus, hier am Zusammenfluß von Lech und Wertach ein römisches Militärlager errichten ließ. Das war im Jahre 15 vor Christus. Das Entstehungsjahr des Lagers nahmen die Augsburger als Anlaß, das Jahr 1985 zum Jubiläumsjahr zu erklären.

Die Straße, die sich am fünfschiffigen Hohen Dom vorbeischlängelt, ist mit Kopfsteinpflaster, wie früher üblich, versehen worden – nicht unbedingt zur Freude der Augsburger Autofahrer. In seinem Innern wurden romanische Malereien freigelegt, die nun zart durchscheinen. Gotische Spitzbögen heben sich wieder von weißem Grund ab, und um die Schlußsteine in ihrer Spitze ranken sich frisch aufgemalte Blumen. Eine kleine Ausstellung in den hinteren Räumen des Domes gibt Auskunft über die Restaurierungen.

Über die belebte Maximilianstraße komme ich zum Rathaus, das für 18 Millionen Mark hergerichtet wurde. 1615 bis 1620 wurde der strenge, klar gegliederte Bau nach den Plänen von Elias Holl – Augsburgs berühmtem Architekten – errichtet. Ungewöhnlich für ein Rathaus sind die beiden heroischen Türme, rechts und links des Giebels. Auf dessen Spitze prangt ein großer Pinienzapfen: die „Zirbelnuß", wie die Augsburger ihr Wappenzeichen nennen. Für das Stadtjubiläum wurde das Gebäude in klarem weiß und grau gestrichen und macht so einen hellen und freundlichen Eindruck.

In der hohen Säulenhalle im Erdgeschoß finde ich abermals eine anschauliche Darstellung über die Renovierung des Goldenen Saales, auf die die Augsburger besonders stolz sind. Der Goldene Saal im ersten Stock mit Fenstern an beiden Schmalseiten ist ein reines Prunkstück, das, im Zweiten Weltkrieg zerstört, erst jetzt zur Hälfte restauriert ist.

Durch eine schwere Lindenholztür betrete ich den 14 Meter hohen Raum. Noch sind die Wände roh, und auch der Zierat und die Kartuschen an der Decke fehlen bisher. Sie sollen in einer zweiten Stufe bis 1990 eingesetzt sein. Dafür prangt in der Mitte der prächtigen Kassettendecke ein 550 Quadratmeter großes, farbenfrohes Gemälde, eine Allegorie der vier Kontinente, wie sie im 17. Jahrhundert Mode war. Die Saaldecke aus Nußbaum wird noch von zehn kleineren Gemälden verziert. Außerdem schmücken die Längsseiten der Wände sechs riesige Türen aus Lindenholz und Nußbaum, mit viel Gold abgesetzt. Vier davon führen zu den sogenannten Fürstenzimmern. Von ihnen ist bisher eines renoviert. Es dient als Raum für offizielle Empfänge, während der Goldene Saal für den Besuchsverkehr freigegeben ist. In seiner neugoldenen Frische steht er im Gegensatz zum Dom, der vergleichsweise behutsam restauriert wurde. Dennoch wirkt der Goldene Saal nicht überladen, vielleicht gerade durch die beruhigenden, noch nicht bemalten Flächen.

Nach den barocken Deckengemälden und dem vielen Blattgold wirkt der halbrunde Platz vor dem Rathaus geradezu schlicht, zumal er an diesem Morgen ruhig daliegt. Sonst ist er Treffpunkt der Augsburger. Hier sitzen sie im Sommer beim Café und blicken auf Rathaus und Perlachturm, im Winter trinken sie Glühwein an den Ständen des Christkindlmarktes. Der Perlachturm, ein Aussichtsturm direkt neben dem Rathaus, wurde für das Jubiläum ebenfalls neu hergerichtet.

Zwischen beiden Bauten führt mich eine Treppe in die Unterstadt. Augsburg zerfiel früher in diese beiden Teile, in die Ober- und Unterstadt. Sie liegen tatsächlich, wie der Name sagt, auf verschiedener Höhe. Oben residierten früher der Bischof und die Patrizier, unten waren Handwerker und ärmere Bürger angesiedelt. Dem entspricht die Architektur. „Oben" befinden sich die kirchlichen und profanen Prunkbauten, während die Unterstadt von engen Gäßchen und niedrigen Häuschen geprägt wird. Über den Elias-Holl-Platz, gleich hinter dem Rathaus, über den Metzplatz mit der Stadtmetzg, dem ehemaligen Zunfthaus der Metzger, ebenfalls ein Holl-Bau, komme ich in die Altstadt. Plötzlich ist ein ständiges, leichtes Rauschen zu hören. Es kommt von den Wassergräben, die die gesamte Altstadt durchziehen. Sie bildeten früher die Kanalisation, und die Wasserkraft wurde von den Handwerkern als Energiequelle genutzt.

Toni Mayer restauriert im Dom. FOTO: MAYER

Auch Bertolt Brechts Vater war ein Augsburger Handwerker. So ist das Häuschen im sogenannten Lechviertel, in dem der Dichter geboren wurde, eher bescheiden. Wie überall hier muß ich über eine kleine Brücke gehen, um die niedrige Haustür zu erreichen. Vor wenigen Wochen wurde die „Hommage à Bert Brecht" eröffnet, eine ständige Ausstellung, mit der der Sohn der Stadt geehrt wird. Nach langem Hin und Her gibt es sie nun, die Brecht-Gedenkstätte – zum 2000jährigen Jubiläum. Der dokumentarische Charakter des Museums steht im Vordergrund, die biographische Darstellung hört nicht nach den Augsburger Jugendjahren des Dichters auf. Beschrieben werden beispielsweise auch die Inszenierungen seiner Stücke an Augsburger Theatern und das Verhältnis des Autors zu seiner Geurtsstadt.

In der Unterstadt findet sich auch die berühmte Fuggerei. Anfang des 15. Jahrhunderts ließ Jakob Fugger, genannt der Reiche, in der Jakobsvorstadt ein abgeschlossenes Viertel errichten, in dem mittellose Augsburger wohnen konnten. Sie zahlten damals eine symbolische Jahresmiete von einem rheinischen Gulden und durften dafür in einem der hübschen, warm gelb gestrichenen Häuschen wohnen. Das entspricht heute 1,72 Mark. Und so viel zahlen die Rentner, die jetzt in der Fuggerei leben. Durch die Gassen fährt kein Auto, ein kleiner Park verbirgt sich ebenfalls hinter den Mauern der „Stadt in der Stadt", die durch vier weiß-blau gestrichene Tore zu betreten ist.

Vorbei am Zigarrenhändler Mozart, der daran erinnert, daß die Musikerfamilie ebenfalls ihre Wurzeln in Augsburg hat, komme ich über einen schmalen, steilen Weg zurück in die Oberstadt. Der Widerspruch mutet seltsam an, hier Weite und Pracht, dort Enge und Gemütlichkeit. Kontraste bestimmten Augsburg schon immer. So prallten hier 1518 Martin Luther und der päpstliche Gesandte Kajetan aufeinander, die erste Konfrontation der zwei Glaubensrichtungen. Doch 1985 zeigen die Augsburger Einigkeit, kehren die Pracht der ehemaligen freien Reichsstadt – sie kam 1805 unter Napoleon zu Bayern –, der Fugger- und Welserstadt, der Bischofsstadt hervor. Die sonst eher zurückhaltenden Augsburger feiern das ganze Jahr über, und nicht nur ihre Renovierungen.

CATRIN WILKENING

*

Auskunft: Verkehrsverein Augsburg, Bahnhofsstraße 7, 8900 Augsburg.

Veranstaltungen im Jubiläumsjahr

Ausstellung „Hildesheimer Tafelsilber", Maximilianmuseum, Festsaal, 23. März bis 21. Juli.

Frühjahrsplärrer, Größtes Schwäbisches Volksfest, Kleiner Exercierplatz, 6. bis 21. April.

Bayerische Landesgartenschau, Botanischer Garten, 19. April bis 6. Oktober.

Ausstellung „Aufbruch ins Industriezeitalter", Kunsthalle am Wittelsbacher Park, 26. April bis 28. Juli.

Mozart-Zyklus der Städtischen Bühnen, Stadttheater, 12. bis 19. Mai.

Ausstellung „Die Römer in Schwaben", Zeughaus, Toskanische Säulenhalle, 24. Mai bis 3. November.

Multivisionsschau, Moritzsaal, 1. Juni bis 8. September.

Großer Festumzug des Schwabentages, Innenstadt, 30. Juni.

Sommertheater, Damenhof des Fuggerhauses, Maximilianstraße, 1. bis 21. Juli und 3. bis 22. August.

Freilichtbühnensoison mit „Aida" und „Anatevka", Freilichtbühne am Roten Tor, 1. bis 21. Juli.

Historisches Bürgerfest „Rund um das Rathaus", 5. bis 21. Juli.

„Südtiroler Weinwoche", Zeughaushof, 20. bis 29. September.

Turamichele-Tage, Perlachturm, Rathausplatz, 29. September bis 3. Oktober. C. W.

SPORT/HOBBY

Treffen der Islandpferde

Das große Islandpferdetreffen findet in diesem Jahr vom 27. bis zum 30. Juni in Reykjavik auf Island statt. Zuchtwettbewerbe, Rennen, Paraden und ein abwechslungsreiches Abendprogramm werden organisiert. Eine fünfzehntägige Reise „Island und seine Pferde" kostet 3795 Mark, der Flug kann für 1065 Mark auch solo gebucht werden (Auskunft: Inter Air Voss Reisen GmbH, Triftstraße 28–30, 6000 Frankfurt 71).

Kurse für Drachenflieger

Sechstägige Kurse im Drachenfliegen bietet von April bis Oktober die Drachenflugschule Wagner in Bernau. In dem Angebot sind neben der täglichen Ausbildung die Benutzung der Flugausrüstung und eine Haftpflichtversicherung enthalten, bei schlechtem Wetter kostenlose Nachschulung. Die Kursgebühr beträgt 400 Mark, das Quartier kann man selbst buchen (Auskunft: Drachenflugschule Wagner, 7821 Bernau).

Anzeige

Nicht stressen, fahren Sie doch mal nach Hessen.

HESSEN

Das Urlaubsland ganz in der Nähe.

Informationen: Hessische Landeszentrale für Fremdenverkehr 6200 Wiesbaden, Postfach 3107

Bergtour auf den Ararat

Ein Pauschal-Angebot für trainierte Bergwanderer bietet Hauser Exkursionen an: 17 Tage Bergsteigen am Ararat und im Kackar-Gebirge. Die Linienflüge München–Ankara–Istanbul–München und zahlreiche Kulturbesichtigungen sind im Reisepreis von 3660 Mark ebenso eingeschlossen wie Vollpension, ein Reiseleiter und der Bergführer. Die nächsten Touren starten am 26. Juli und am 9. August (Auskunft: Hauser Exkursionen, Marienstraße 17, 8000 München 2).

Von D nach N: Am besten direkt!

...mit JAHRE LINE

Denn um so kürzer die Anreise – um so länger der Urlaub. Vom Oslo-Kai in Kiel geht's los – mit JAHRE LINE auf direktem Kurs nach Oslo.

★ ab Kiel täglich außer samstags
★ statt stundenlanger Autofahrten – das Vergnügen einer erholsamen Seereise
★ 2 Komfort-Klassen
★ keine Deckspassagiere

M/S KRONPRINS HARALD und M/S PRINSESSE RAGNHILD, die schwimmenden Hotels der JAHRE LINE, bieten Ihnen gediegene Atmosphäre, erlesene Restauration, zuvorkommenden Service – und für die Fahrzeug-Beförderung stehen geräumige Autodecks zur Verfügung.

JAHRE LINE bietet Norwegen: Im ganzjährigen Liniendienst. Mit interessanten Kurzreisen und mit Tagungsreisen.

Unseren Fahrplan und ausführlichen Kurzreisen-Prospekt erhalten Sie in jedem Reisebüro oder bei Ihrem Automobil-Club.

JAHRE LINE GmbH
Oslo-Kai · 2300 Kiel · Tel. 0431/91281

JAHRE LINE
KIEL · OSLO · KIEL
Immer eine Klasse besser

M/S PRINSESSE RAGNHILD ● M/S KRONPRINS HARALD

Sommerferien im Norden

PKW-Touren individuell

Norwegen – Mit dem Autoreisezug über den Polarkreis. Bequem in den hohen Norden und gemächlich südwärts über die Lofoten, Trondheim, Röros und Lillehammer nach Oslo. 15 Tage inkl. Fährpassagen, Autoreisezug, gute Hotels mit Halbpension.

Start jeden Montag ab Kiel vom 1. 7. bis 19. 8.
DM 2.862,– für Pkw u. Fahrer
DM 2.037,– pro Beifahrer

Zum Nordkap – ...und mit einem Schiff der Hurtigruten wieder südwärts bis Bergen. Eine große Rundreise für unsere anspruchsvollen Gäste. Reisetermine noch frei ab Mitte Juli.

Mit JAHRE LINE ab/bis Kiel
DM 5.415,– für Pkw u. Fahrer
DM 4.325,– pro Beifahrer

Für diese und weitere Angebote fragen Sie in Ihrem Reisebüro nach dem umfassenden Katalog NORDLAND Sommer 1985. Oder fordern Sie ihn direkt an bei

FASTREISEN
Alstertor 21 · 2000 Hamburg 1 · Telefon (0 40) 30 90 3–0

„Reisen sind das beste Mittel zur Selbstbildung." Karl Julius Weber

Vielfältige Anregungen und Informationen über Urlaub und Freizeit erhalten Sie jeden Freitag in der WELT und jeden Sonntag in WELT am SONNTAG.

VON DEUTSCHLAND

SONNENSCHEIN-KREUZFAHRT ZU DEN ATLANTISCHEN INSELN

Kommen Sie an Bord, in die farbenfrohe Welt der »ASTOR«! Zu einer einzigartigen Kreuzfahrt nach Portugal, Spanien und den Atlantischen Inseln – 23 Tage ab DM 5.770,–. Oder: Für »ASTOR«-Freunde mit wenig Zeit: In 12 Tagen von Cuxhaven über Dover, Oporto, den Azoren, Madeira nach Teneriffa (Santa-Cruz) – ab DM 3.480,–, Rückflug inklusive!

Oder: Von Teneriffa über Cadiz, Lissabon, Vigo, Southampton nach Hamburg in 11 Tagen – ab DM 3230,– Hinflug inklusive!

Genießen Sie ein unvergeßliches Abenteuer zwischen den unendlichen Weiten des Meeres und seinen sonnigen Küsten.

Fragen Sie Ihr Reisebüro oder schicken Sie uns den unten abgedruckten Coupon.

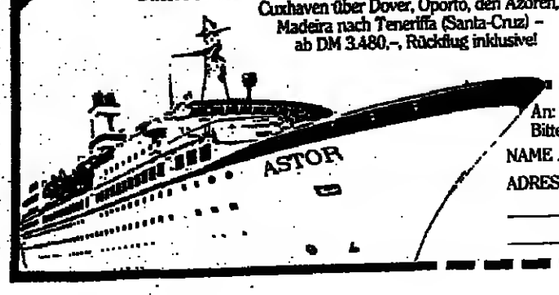

An: Globus-Reederei, Palmaille 102, 2000 Hamburg 50
Bitte senden Sie mir ASTOR-Unterlagen.
NAME _____
ADRESSE _____
DW 6

Saf leisure

Wenn Sie auf die Britische Insel wollen, sollten Sie über Calais fahren, denn nur ein 33 Kilometer breiter Meeresarm trennt diese Hafenstadt von England. Calais liegt also an erster Stelle unter den Häfen des Kontinents, wenn Sie den Ärmelkanal überqueren wollen (über 8 Millionen Passagiere im Jahre 1983).

Modernste Transiteinrichtungen bieten den Reisenden ein Höchstmaß an Komfort in einem angenehmen und gepflegten Rahmen. Buchungsschalter der Fahrgesellschaften, ein Wechselbüro, mehrere Boutiquen, eine Bar, ein Restaurant, ein Selbstbedienungsrestaurant und vieles mehr.
16 Hektar Parkfläche, gute Verbindungsstraßen sowie Ladebrücken mit 2 Ebenen garantieren Ihnen, daß Sie bequem und schnell an Bord gelangen.

Die meisten Überfahrten: Calais bietet täglich bis zu 104 Überfahrten. Das gestattet Ihnen, mit modernsten Autofähren jederzeit sehr schnell nach England zu gelangen. Eine angenehme Mini-Kreuzfahrt von 75 Minuten reicht aus zur Überquerung des Ärmelkanals, und mit der Luftkissenfähre dauert es gar nur 30 Minuten bis Dover.

Die Abfahrtstermine und Preise erfragen Sie bitte in Ihrem Reisebüro oder direkt bei den Gesellschaften Townsend Thoresen oder Sealink (zuständig für Autofahrschiffe) und Hoverspeed (zuständig für Luftkissenfahren).

Gute Reise also - via Calais!

VIA Calais

DER FÜHRENDE EUROPÄISCHE HAFEN FÜR DEN VERKEHR MIT ENGLAND

HOLLAND

WILLKOMMEN IN...

SCHEVENINGEN, DEN HAAG UND KIJKDUIN.

Ihr Feriengenuß verdreifacht sich in einer Weltstadt mit zwei Nordseebadeorten.
Scheveningen: lebendig rund um das Jahr mit Spielkasino, Wellenbad, Pier und überdachter Palace Promenade – Das Einkaufszentrum, das an 7 Tagen in der Woche bis 22.00 Uhr geöffnet ist. In jeder Saison können Sie zugleich auch Theatervorstellungen besuchen.
Den Haag: königliche Residenz mit historischer Tradition.
Kijkduin: intim-gesellig für die Familie, mit Ladenzentrum (auch am Sonntag geöffnet).

100 JAHRE KURHAUS HOTEL

Luxus-Hotel direkt am Strand mit Wellenbad und Casino.
Schickes Wochenende (2 Nächte), ab Hfl. 215,– p.P., (3 Nächte, nur ab Freitag), ab Hfl. 292,50 p.P.
1 Woche (7 Nächte), ab Hfl. 682,50 p.P., Ostern (3 Nächte + 1 Diner-dansant), ab Hfl. 342,50 p.P.

Verlangen Sie unseren Arrangement-Prospekt.
Steigenberger Kurhaus Hotel, Gevers Deynootplein 30, NL 2586 CK Den Haag, Tel. 0031-70-52 00 52 oder Steigenberger Reservation Service, Tel. 069-29 52 47.

EUROTEL

Mit dem einzigen Dachrestaurant und Blumenterrasse in Den Haag/Scheveningen. Appartements und Hotelzimmer ab Hfl. 75,– bis Hfl. 105,– p.P. Im 200 Meter-Radius Strand, Pier, Wellenbad, Kurhaus, Casino. 150 Betten, eigener Parkplatz, 1. Klasse ***, Deutsche Hoteldirektion. Tel.: 0031-70-51 28 21. Spezielle Sportfischerarrangements.

SCHEVENINGEN SCHON AB HFL. 30,–

Direkt am Meer übernachten schon ab Hfl. 30,– p.P. Zimmer mit Frühstück in freundlichen Hotels/Pensionen. Fordern Sie Hotel/Pensionsliste und Veranstaltungsprogramm mit untenstehendem Gutschein an.

Inmitten von Wald und Dünen gelegen, in der Nähe des Nordseestrandes (auch FKK) und nahe der Stadt Den Haag. Geeignet für Gruppen-, Familien- und Individual-Camper mit viel oder wenig Zeit.
camping ockenburgh den haag
Camping Ockenburgh, Postbus 16240, 2500 BE Den Haag.

GÜNSTIG-ARRANGEMENTS MIT VIELEN EXTRAS!

Zwei Übernachtungen ab DM 75. Sieben Übernachtungen ab DM 200.
Fordern Sie per Gutschein gratis Farbprospekt an bei: VV DEN HAAG/SCHEVENINGEN/KIJKDUIN. Tel. 0031-70-65 89 10.

Ich bestelle hiermit Ihr Gratis-Informationspaket Scheveningen/Den Haag/Kijkduin 1985.
Name: _____
Anschrift: _____
Wohnort: _____
An: VV Den Haag/Scheveningen/Kijkduin, Groot Hertoginnelaan 41, 2517 EC Den Haag, Holland. Tel. 0031-70-65 89 10. Für obengenannte Angebote wenden Sie sich bitte direkt an die Unterkunft Ihrer Wahl.

Holland WAS LIEGT NÄHER.

HOL DIR FRISCHEN WIND IN HOLLAND.

DÄNEMARK

BORNHOLM

Sonneninsel in der Ostsee!

Hotels – Pensionen – Ferienwohnungen – Reisewege
Hier einige Beispiele aus unserem Bornholm-Angebot

Ca.-Preise pro Person, wenn mindestens 2 Personen reisen, im Doppelzimmer mit Dusche/WC und Halbpension.
A: Eine Woche in der Hauptsaison, Anreise im eigenen PKW, einschl. Fähre Puttgarden-Rodby/Dragör-Limhamn/Ystad-Ronne hin und zurück.
B: Mitreisende zweite Person
C: Verlängerungswoche in der Hauptsaison

Hotel	A	B	C
Hotel Madsebakke Sandvig	DM 715,-	DM 525,-	DM 455,-
Gronbech's Hotel Allinge	DM 745,-	DM 560,-	DM 486,-
Holms Hotel Nexo	DM 910,-	DM 720,-	DM 649,-
Hotel Helligdommen Ro	DM 830,-	DM 640,-	DM 568,-

Flugreisen auf Anfrage
Fordern Sie unser ausführliches Informationsmaterial an. Bornholms Touristbüro, Ullasvej 23, DK-3700 Ronne Tel. 00453/950808 u. 950810 oder
Amtliches Reisebüro der Dänischen und Schwedischen Staatsbahnen
NORDEN
2000 Hamburg 11, Ost-West-Straße 70, Telefon 040/36 32 11 | 4000 Düsseldorf 1, Immermannstraße 54, Telefon 0211/36 09 66

FRANKREICH

Hotel du Treizain Saint-Tropez
Geöffnet ab 15. März. Gemütlich und ruhig gelegen mit nur 17 Doppelzimmern, altem Komfort und Meerblick. Wir sprechen deutsch.
Hotel du Treizain, F-83990 Saint-Tropez
Telefon 00 33 / 94 56 05 26

Zum Frühling nach Paris
Fluß-/Kanal-Fahrt auf urgemütl. Flußschiff. Maastricht–Belgien–Paris–Reims–Maastricht, 3 Länder, 6 Flüsse, 26. 4.–12. 5., 850,–.
Tel. 02 41 / 6 59 00

Urlaubsplanung

In den Reiseteilen von WELT und WELT am SONNTAG gibt's Anregungen und Angebote in Hülle und Fülle. Für jeden Geschmack und jeden Geldbeutel.

SCHWEIZ

HOTEL
OLIVELLA
AU LAC

Restaurant «La Voile d'Or» und «Oliva» – Bar al Lago – Hotel-Bar – Pianist – Freiluftbad Lido direkt am See – Hallenbad – Sauna – Massage – Wasserski – Boote – Windsurfing – Kindergarten mit Betreuung – Kongreß-, Tagungs- und Bankettraume

Für weitere Auskünfte und Reservationen Hotel Olivella, CH-6922 Morcote Lago di Lugano
Tel. 004191/69 10 01, Tx 79 535
Dir. Manfred und Christina Hörger

Wintersport und Solbadschwimmen – gesund und vergnüglich!

- Alpines Sole-Hallenbad 33°C
- Eigenes Skiclubhaus direkt an schneesicheren Pisten
- Massagen, Therapien, Kurarzt

Badehotel SALINA 0041/28/27 18 18
Hotel GARNI IM GRÜNEN 0041/28/27 25 62
Chaletvermietung 0041/28/27 13 45

KURORT BREITEN
Telex 3 8 652
CH-3983 Breiten ob Mörel VS
BREITEN RIEDERALP

Geben Sie bitte die Vorwahl-Nummer mit an, wenn Sie in Ihrer Anzeige eine Telefon-Nummer nennen

SAVOY Arosa
SAVOY VIVRE
wo man sich trifft
Ihr *****TOP-HOTEL für aktive Winter- + Sommerferien ab Fr. 110.– Halbpension
Hallenbad, Tennishalle, Squash + Halfen, Kegelbahnen, Kindergarten gratis, etc.
Tennis/Squash + Ski ab Fr. 990.–
Schönheitswochen ab Fr. 920.–
Fitnesswochen ab Fr. 795.–
★ Spezielle Familienarrangements ★
SAVOY-HOTEL, CH-7050 AROSA
Jos L. Gabrer, Dir., Tel. 004181-31 02 11, Telex 74 235

ascona und losone

1985 Sensationell
Jahr der Jugend und der Musik
Neu: NEW ORLEANS MUSIKFESTIVAL: 21.–23. Juni
40 Jahre Musikfestwochen: 23. August – 15. Oktober u.a. mit Claudio Abbado.
Ambiance mit Lebenslust prägen den Ort vom Frühjahr bis zum Herbst.
Wählen Sie Ascona für Ihren nächsten Urlaub!

Das Allerneueste in Ascona
HOTEL ASCO VILLA
Via Lido, CH-6612 Ascona, Besitzer: Fam. Rüttimann Tel. 004193/ 350252, Tx. 846 258

hotel delta Ascona
Traumferien werden in Delta Wirklichkeit.
Park mit subtropischer Vegetation, modernes Hallen- und Freiluftbad Vier Tennisplätze mit Flutlicht und Trainer Sauna, Solarium, Massage Minigolf, Driving-Range, Fahrräder, Kindergarten, etc. Verlangen Sie unseren ausführlichen Prospekt
Telefon: 004193/ 351105, Telex: 846101

ALBERGO LOSONE bei Ascona
Mitten in einer grünen Oase voll Ruhe und Blumen – Palmenhain. Von der Inhaberfamilie persönlich geführt. Gäste verwöhnen – unser Hobby.
Hotel Losone, CH-6616 Losone, Telefon: 004193/ 350131, Telex: 846 080

Sonne ... Blumen ... Ferienzeit ...
HOTEL MORO ASCONA
Gepflegtes Ferienhotel im Herzen von Ascona, mit allem Komfort. Südzimmer mit Balkon, Radio-TV, 113 Kanäle mit ARD/ auf Wunsch – Selbstwahltelefon – Frigobar – subtropischer Garten – Hallenbad (30°) – Sauna – Solarium – Parkplatze Günstiger Vorsaisonpreis bis 30.3 sowie ab 15.4 bis 13.5 und ab 28.6 bis 20.7.85 Hellpension ab Fr. 87.– Vollpension + Fr. 12.–. Auskunft und Prospekte Fam. G.Gisle, Bes. CH-6612 Ascona, Tel. 004193/ 351081

HOTEL MONTE VERITA ASCONA
eine Art von Lebensphilosophie ....
Kunst – Kultur – Natur – Erholung – Sport – Wandern – Schönheit – Panorama und Gastronomie
eine Individualitätsprägung für den Kenner wie Sie
Auskunft und Prospekte: Hotel Mt.Verita CH-6612 Ascona, Tel. 004193/ 350181 Telex: 846 209

Hotel POLO***
Das gute Mittelklass-Hotel zu Mittelklass-Preisen im Herzen von Ascona. Alle Zimmer mit Dusche, WC, Radio, Selbstwahltelefon Minibar
Gepflegtes Tessiner Restaurant – gediegene und heimelige Atmosphäre. GARAGE UND PARKPLATZ GRATIS.
Verlangen Sie doch unverbindlich eine Offerte!
Hotel Polo Ascona, Via Buonamano CH-6612 ASCONA, Tel. 004193/ 354421 Telex: 846057 polo ch

Hotel Schweizerhof ASCONA – TESSIN
Ihr Ferienhotel im Herzen von Ascona. Alle Zimmer mit Dusche oder Bad, WC, Radio, Selbstwahltelefon, Minibar Grosser Park mit Sonnenterrasse Beheiztes Frodultschwimmbad Reservierte gedeckte Parkplätze Gepflegte Küche mit internationalen Spezialitäten.
Gastfreundlich in jeder Beziehung. Besuchen Sie uns und überzeugen Sie sich selbst!
HOTEL SCHWEIZERHOF Telefon: 004193/ 351214

HOTEL SASSO BORETTO ASCONA
Ferien in Ascona
Wohnen im Sasso Boretto
- wahlweise in komfortablen Zimmern oder in abgeschlossenen Ferien-Appartements
- Fitness und Aesthetik im Hallenbad (28°), Sauna und Solarium. Massagen zur Entspannung (oder gegen Muskelkater)
- Restaurant und Bar laden zum Verweilen ein und, das ist wichtig
- Helga und Bruno Nötzli betreuen Sie nicht nur auf den traditionellen Wanderungen persönlich.

HOTEL SASSO BORETTO CH-6612 Ascona, Tel. 004193/357115 Telex: 846 026

Hôtel «la roma» ***
CH-6613 P. Ronco s. Ascona
Gepflegtes, ruhiges Ferienhotel, 30m über dem Lago Maggiore – Sonnenterrasse – Liegewiesen – Hallenbad – Restaurant mit Hausbar – Locanda ticinese – Alle Zimmer mit Balkon, Seesicht und Blick auf die Brissagoinseln – Selbstwahltelefon – Radio – teilweise TV und Minibar – Parkplatz – geführte Wanderungen, Wochenpauschale: 7 Tg. HP ab Fr. 540.– Reservation Fam. F.Krähenmann, Tel. 004193/ 355344

Hotel **Mirador** Ascona
Ruhig und im Grunen ,und doch nur 5 Gehminuten bis ins Zentrum, Strandbad oder Golfplatz.
Interessante Wochenpauschale
Parkplätze vorhanden
Fam. Croon, Tel. 004193/ 351666

RESIDENZA SABRINA ASCONA
Luxuriöse und moderne 1, 2, 2½, 3-Zimmer-Ferienwohnungen mit Kabel-TV, Radio, Tel., Küche. Grosses beheiztes Schwimmbad Park – ruhige Lage Reservation und Auskunft:
SAP
CH-6600 Locarno, Piazza Grande 5 Telefon: 004193/ 313631

Coupon für Gratisprospekte
Name
Strasse
PLZ/Ort
Einsenden an das Hotel Ihrer Wahl oder an den Verkehrsverein Ascona/Losone, CH-6612 Ascona, Telefon: 004193/ 355544

TESSIN
GARTEN-HOTEL VILLA MARGHERITA
CH-6935 BOSCO LUGANESE
7 km von Lugano – 600 m/M
Tel. 004191-59 14 31
Tx. 73 232
Erstklassig – Herrliche Lage
Park – 2 luxuriöse Bäder (26°C) Hallen-Meerwasserbad (30°C)
Excellente Küche – Gartengrill
Suiten – Kinderpavillon

Urlaubsfreude
WEGGIS
am Vierwaldstättersee
CH-6353
Verkehrsbüro, Tel. 004141-9311 55

KULM HOTEL ST. MORITZ
Der Treffpunkt verwöhnter Gäste aus aller Welt
Wir bieten Ihnen das einzigartige Ambiente für faszinierenden Wintersport!
Verlangen Sie unser Spezial-Angebot für Frühlings-Ski- und Langlauf-Wochen, vom 16. bis 30. März 1985
Reduzierte Preise ab 10. März (inkl. Ostern)
Kulm Hotel, CH-7500 St. Moritz Tel. 00 41 / 8 22 11 51, Tx. 74 472
Panorama-Hallenbad, Sauna Massage, Bars, Dancing, Grill Kinderbetreuung, Eisplatz mit Trainer
für Gäste die gerne gut essen

„Reisen zu zweit, das heißt einer Frau die Welt erobern."
Peter Bamm
Vielfältige Anregungen und Informationen über Urlaub und Freizeit erhalten Sie jeden Freitag in der WELT und jeden Sonntag in WELT am SONNTAG.

S417

allod Ferienclub
Mit dem Allod Ferienclub steht Ihnen die Welt offen.
Auf allen Kontinenten in über 400 Objekten

20 Jahre Ferien und dann das Geld zurück
Wie? Mit Allod Ferienrechten, abgesichert durch Bankgarantie oder Lebensversicherung

Name _____
Vorname _____
Strasse _____
PLZ/Ort _____
Senden Sie für Einzelheiten diesen Abschnitt ein an: Allod Ferienclub AG · Marketing + Verkauf · Postfach 776 8026 Zürich · Tel. 00 41 / 1 / 2 42 10 80

ITALIEN

FANGOKUR U. ERHOLUNG IN MONTEGROTTO TERME (PADUA-ITALIEN)

hotel terme apollo

Tel. 003949/793900 Telex 430287 Hotant-I

hotel terme CONTINENTAL

Tel. 003949/793522 Telex 430814 ContI-I

hotel terme ANTONIANO

Tel. 003949/794177 Telex 430287 Hotant-I

Alle Thermalkuren für Rheuma, Arthritis, Nachbehandlung v. Knochenbrüchen, Ischias, Inhalationen. **Grosse Thermalschwimmbäder m. verschiedenen Temperaturen.** Tennis, Boccia; grosse Parks u. Parkplätze. Leitung Familie Bernardi. Fordern Sie unsere vorteilhaften Angebote an!

TENNIS CENTER HOTEL OLIVI
37018 Malcesine am Gardasee - Italien

Wo Sie auch bei Regen tennisspielen können, und wo Sie den Tag mit einem fürstlichen Frühstück beginnen. 7 Sand-Tennisplätze -davon 2 **überdacht** und mit Flutlicht. Amerikanische Trainer. Surfschule 200 m. entfernt. Geheiztes Schwimmbad, Sauna, Solarium. SONDERANGEBOT: ab 23.03. bis 30.06. und ab 01.09. WERBEWOCHEN! **Wagen Sie eine Woche Aufenthalt! Fordern Sie unverbindlich Prospekte an. Tel. 003945-7400560/444.**

ITALIEN

Hotel – Pension
***Laitacher Hof
I-39045 Klausen/Südtirol/ Eisacktal
Tel. 10039/472/47 155 od. 47 286

Frühlingsangebot vom 10.5.–15.7.85
7 Tage HP mit erw. Frühstück, Grillabend mit Musik, Ausflug und Wanderung mit Speckjause DM 390,–. Jede Woche Fahrt nach Venedig (Zuschlag DM 15,–). I. komf. Zi. m. DU/WC, Balk., Radio/Tel., Freischwimmbad. Zentraler Ausgangspunkt für Wanderungen und Rundfahrten in die Dolomiten. Unser Prospekt sagt Ihnen mehr! Fam. Obexer.

ALASSIO HOTEL S. LUCIA, Tel. (00 39/1 82)4 07 34 HOTEL BEL SIT, Tel. (00 39/1 82)4 03 95
Beide Hotels: dir. am Meer, Mod. Neubauten, alle Zimmer mit Bad/Du/WC/Balkon/Tel. (mit Direktwahl), gute Küche mit Menüauswahl. Direktion: Famille NOVELLO, deutschsprachig.
Hotel S. Lucia, Vollp.: min. DM 65,–, max. 90,– alles inbegriffen; Hotel Bel Sit: Vollp. min. DM 85,–, max. 106,– alles inbegriffen. Verlangen Sie Farbprospekte und Preislisten.

ABRUZZEN-STRÄNDE SAUBERES MEER
Hotels · Wohnungen · Reiter-Urlaub · Ausk. u. Prosp.: Reisebüro ADRIA-SUD · I-64022 GIULIANOVA · Tel. 003985/864076 oder dir. GOETHESTR. 24, 7730 VILLINGEN; Tel. 07721/53303

Komforthotel ANATOL im ruhigen Villenviertel
I-39012 MERAN – Tel 0039473-37511 – HP ab DM 78,–, Großes geheiztes Freibad, Hallenbecken-Whirl-Pool, Sauna, Türkisches Dampfbad, großzügiges Frühstücksbuffet, geeignetes Abendmenü + gesellige Veranstaltungen wie Buffets, Zimer- u. Grillabende, Weinverkostungen u. a.
3 VERANSTALTUNGEN PRO WOCHE

Miramonti Montegrotto
Neue Kur-Erlebnisse
Wir bieten Ihnen das vertraute Ambiente einer grossen Familie, das der Erholung so gut tut.
Verlangen Sie unsere "neuen Kur-Erlebnisse" mit attraktiven Freizeit-Angeboten und Spezialprogramm für Juni, Juli, August.
Halbpension ab DM 79.
Alle Fango-Thermalkuren im Haus: bei Festigung des Immunsystems, gesamtem Rheumakreis, Arthritis, Knochenbruchfolgen u.a. angezeigt. Eigenes Kosmetikstudio für Beauty- und Formpfl. mit Fitness-Pauschale.
Hotel Terme Miramonti
I - 35036 Montegrotto Terme
Tel. 003949/793455
Im Herzen Venetiens, 10 km Padua, 40 km Venedig. Frei- und Hallenbad. Park. Schwitzgrotten. Massagen. Open-Air-Buffet.
Für neue Lebenskräfte

1 Kind incl. Vor- und Nachsaison
ABRUZZEN – ADRIA + CERVIA – PINARELLA CLUB Hotel MONTESILVANO – PESCARA
Wo Italiens Umwelt noch in Ordnung ist, ein Urlaub à la carte – Hochgeb. Gran Sasso 3000m – sauberes Meer – flache Sandstrände ohne Massen – Thermen in Pens. Strandhotels & Ruteg von familiär bis Grand-Hotel z.T. mit Sw.-Pool, Fango, Therme-Hallenb.-Kurteab. Tennis in San Benedetto del Tronto
auch Ferienwohnungen Alba Adriatica Villa Rosa Tortoreto-Lido Cervia und Pinarella Vor- und Nachsaison bes. günstige VP-Preise, inkl. Strandgeb. ab DM 35,– Ref. und kostenl. Prosp. D. Grieco, Hotelexpertenservice · Elisabethstraße 79 · 4000 Düsseldorf · Telefon (02 11) 36 22 79 + 36 30 79

OSTERN UND SOMMER AN DER SONNIGEN ADRIA
HOTEL SMERALDO, GIULIANOVA LIDO/Abruzzen – LASSEN SIE SICH VERWÖHNEN! Erstkl. Haus am Meer, gr. Piniengarten, priv. Sandstrand, Hallenbad/Pool, Frühst. Terrasse, Solarium, Menuw., Kinderspielpl., überd. Parkpl., Garage, nahegel. Tennishalle, Windsurf, eigene Reitanlage m. Tennis gratis. 2 Kinder z. Preis v. einem. – SONDERANGEB.: 4 Wochen VP ab DM 1050,–. Bes. Kurnacherstr. 3, D-773 Villingen, Tel. 07721/51660 od. Dir. 003985/863806, Telex.

GABICCE MARE (Adria/Italien) – STRANDHOTEL U. HOTEL LOSANNA
Tel. 0 03 85 41 / 96 12 74 (Bürozeit), Telex 5 50 535 GAB (f. Strand-Losanna), 2 mod. Hotels am Meer in ruh. Lage, gef. v. Bes. – 50 mod. einger. Zi. m. Du., WC, Tel., Balk. m. Meeresblick – Parkplatz, Garten, Menüw. – VP o. auf Anfr. HP. Fordern Sie unsere vorteilh. Angeb. für 1985 an!

HOTEL VEGA – II Kat. – V. le Roma 10 – Telex 480 448
I-37018 MALCESINE am Gardasee – VR –
Direkt am See, eig. Strand, Garten z. See, alle Zi. m. Bad/WC, Balk., FS, Radio, Kühlschrank. Bar u. Tel., Priv.-Parkpl., Windsurfing – Gleiche Preise wie 1984, HP min. Lire 33 500, max. Lire 50 100, alles inbegr. Tel. 00 39 45 / 7 40 01 51 – 7 40 06 09

ABANO-MONTEGROTTO, Therme-Fango
ausgesuchte Hotels mit eigenen Kurannehmungen sowie Thermalhallen- und Freibädern mit vielen Sonderu. Sonderleistungen. Im Preis inkl. ★ gegegt. für auch Nichtgäste ★ Kein Zugezwang. BEIGE, VENEDIG u. a. ★ Gratisprospekt: Hotelexpertenservice D. Grieco, Elisabethstraße 79, 4000 Düsseldorf, Telefon (02 11) 36 22 79

Ob Skilaufen oder Wandern – ANTHOLZ ist es bärig. Information: **Verkehrsverein I-39030 Antholz/Pustertal/Südtirol**, Tel. 00 39 / 4 74 / 4 21 16, Tx. I-401 448
Übrigens: schneesicher bis über Ostern!

Das Super-Angebot für die Osterferien zum Skifahren im Schnalstal/Südtirol
Da schnallst an.
Pauschalangebot:
v. 24. 3. – 13. 4. 1985
DM 490,–:
7 Tage HP im 3-Sterne-Komforthotel mit Hallenbad + Sauna 1 × wöchentl. inkl. Gratis-Skibus u. 8 Tage Skipaß.
Beste Schneeverhältnisse mit Schneegarantie
... deshalb sofort buchen!
HOTEL FIRN***
I-39020 Unser Frau in Schnals/Schnalstal
Tel. 00 39 4 73 / 8 96 69

ABANO TERME (Italien)
CURA-WERBUNG BIETET IHRE KUREN im Hotel Grand Torino und Ermitage an:

BLAUE WOCHEN ABFAHRTSTERMINE (BUS-REISEN INBEGRIFFEN)	VP (incl. MWSt) A	B	C
	DM	DM	DM
16.2. - 2.3. - 8.6. - 22.6. - 6.7. - 20.7. - 3.8. - 17.8. - 26.10. - 9.11.	1570,-	1390,-	1230,-
18.3. - 13.4. - 25.5. - 12.10.	1690,-	1500,-	1340,-
30.3. - 27.4. - 11.5. - 31.8. - 14.9. - 28.9.	1800,-	1610,-	1450,-

IHRE ERHOLUNG UND NACHKUR IM HOTEL DOLOMITI, PAGANELLA (TRENTO)
Abano Terme - Via Montecatone, 74 Ruf (003949) 667154 Telex 430040 Torerm
München Cura-Werbung - Arnulfstr 4-6 Ruf (089) 594802-591615 - Telex 5295RR Cura-D
Köln Cura-Werbung - Burgmauer 4 am Dom Ruf (0221) 248414 - Telex 8883357 Cura D
Frankfurt: Reisevermittlung R H K. - 6000 Frankfurt 70 - Ruf (069) 681074 - Telex 416989 Henkl D

ITALIEN

GALZIGNANO

Europas größte Kur- und Fitness-Oase

4 Top-Hotels unterschiedlicher Preisklassen. 500.000 qm abgeschlossener Park. 8 Thermalschwimmbäder (Frei und Halle). — 6 Aschentennisplätze. Trimm-Dich-Pfad. Kleingolf. Pingpong. Fahrräder. Kinderspielplätze. Tiergehege. Open-Air-Buffet. Deutschsprachig. Reitsaal. Hindernisbahn. Pferdepension möglich. Eigene Golf-Trainingsanlage im Hotelpark (Golfplatz 18 Löcher - 3 km).

Juli-August: Opernfestspiele Verona (Karten im Hotel). Heilende, regenerierende Fangothermal-Anwendungen in allen 4 Hotels (Heilanzeigen: Stärkung des Immunsystems, alle Rheumaformen, Gicht, Bandscheibenschaden, nervale Schmerzempfindungen, Unfallfolgen, Gynäkologie). Saison: 1.3. - 15.11.85

Zentrale Auskunft und Buchung. Tel. 003949/525444 - FS 430248 Terme di Galzignano

I - 35030 Galzignano Terme

Info-Scheck

Ja, Galzignano möchte ich näher kennenlernen. Senden Sie mir alle Unterlagen. Ich bevorzuge

☐ obere ☐ mittlere Preisklasse
☐ Ferienaufenthalt ☐ Kuraufenthalt

Evtl. Periode ..... B

FORTE DEI MARMI (Riviera della Versilia) Toskana

RAFFAELLI PARK HOTEL (1. Kat.) – RAFFAELLI VILLA ANGELA (2. Kat.), 2 anerkannte Hotels m. Park-Schwimmb., Tennis, Strand, Spezialpr. f. 7 Tage VP Mai/Juni/Sept. ab L. 400 000, Tennis, Strand, Schwimmb. u. 1 Ausflug nach Pisa od. Florenz inkl. Buchungen: Via Mazzini, 55042 Forte dei Marmi.

Tel. 00 39 / 5 84 / 8 14 94-8 66 52, Telex 5 90 239 RAFAEL I

RIVIERA DELLA VERSILIA

**** HOTEL ADAMS – Villa Maria, Lungomare, 110 – 55042 Forte dei Marmi (Pisa 30 km, Lucca 40 km, Florenz 100 km). Tel. 00 39 / 5 84 / 0 09 01 - 3, oder Herm Meyer, Eckernförder Str. 4, 5000 Köln 80, Tel. (02 21) 61 14 87 – direkt am Meer – großer Pinienpark – privater Parkplatz – auf dem 5. Stock: Sonnenterrasse und Schwimmbad mit Meerwasser

Vorzugsangebot bis 30. 4. 1985: DM 25,– Nachlaß pro Tag/Person auf unsere offiziellen Vollpensionspreise

Vor-/Nachsaison 25. 6. – 14. 6. + September	DM 150,– VP ✗ DM 25,–
Hauptsaison 15. 6. – 31. 6.	DM 185,– VP ✗ DM 25,–

GRAND HOTEL DON JUAN ** 1. Kat.** 2

64022 GIULIANOVA LIDO – Abruzzen/Italien. Dir. am sauberen Meer, kein Massentourism., ruh., Priv. Parkpl., höchster Komf., günst. Preise, schöner br. Priv. Strand, 2 Tennispl., grosszt. Schwimmb., Kinderspielpl., Sportani. Pignobar m. Abendunterh. u. Animation f. Kinder - Tel. 003985/857341 - Telex 600061 - Oder I. Matthies, Unteres Kirchfeld 53, 6800 Mannheim, Tel. 0621/792468/797983.

1. Kat.; I-47033 CATTOLICA (Adria), HOTEL CARAVELLE – 45 Zimmer. Tel. 00 39 / 541 / 96 24 16. Restaurant 1. Ranges, à la carte. Direkt am Meer ohne Zwischenstraße. SAUNA

● Schwimmbad ● Tiefgarage ● Privatstrand

Hotel Mara ORTONA - 9 - LIDO RICCIO/Abruzzen 2. Kat. - 3 Tennispl. Schwimmb.

Keine Umweltverschmutzung, denn hier ist die Natur noch natürl.: kristallkl. Meer, reine u. klare Luft. - Hochmod. Neub. Gepfl. Familienmilieu. Lage: Ruhe u. Meer, zw. Bett u. Strand gibt's nur uns. herl. Sonnenterr. - Menü n.W. m. Abruzzen-Spezialitäten. Schö. Zi. m. BAD/DU/BALK/MEERBL. - Mäss. Preise f. Vor-/Nachs. inbegr. Sonnensch., Liegest., Parkpl. - Lift. Bes. u. Lig. Fam D'Ademo. Inf. Buchg. Tel. 003985/9196163.

I-61100 PESARO (Adria) HOTEL SPIAGGIA

Privattel. 0 03 97 21 / 5 15 21 (Hotel 3 25 16). 2. Kat.; IDEALES HAUS, welches IHREN URLAUB GARANTIERT. Moderner Komfort. Neubau mit herrl. 1800 m² großen Garten am eig. Strand ohne Zwischenstraße. Alle Zimmer mit Tel., Bad, Dusche, WC. u. großem Balkon. SWIMMING-POOL. Parkpl.; Menü nach Wahl. Sonderpr. für Vor- u. Nachsaison. Verl. Sie Prospekt. Inh. u. Dir.: Fam. G. Berti.

RESIDENCE RITTEN – RITTNERHORN – SÜDTIROL

Ein Haus mit Behaglichkeit und Ruhe am romantischen Ritten m. seiner bezaubernden Berg- und Blumenwelt. Im Frühjahr, Sommer und Herbst, die vielseitigen Wanderwege durch Wiesen und Wälder. Abwechslung: Sport, Schwimmen, Tennis und Reiten. Ein Ferienparadies m. viel Sonne u. komf. Ferienappartements, eig. Hallenbad, Sauna, Solarium, Garage, gr. Liegewiese u. Park m. herrl. Fernblick. Preise schon ab DM 45,– f. 2 Pers. – Ostern noch Buchungsmögl. Fordern Sie uns. Großprospekt an. Tel. 00 39 / 4 73 / 9 14 44, Fam. Ilsner, Romstr. 22, I-39014 Burgstall, 0039471/56460

Tennisferien in Südtirol!

Hotel – Pension Hirzer ★★★
I-39010 Saltaus in Passeier b. Meran
Tel. DM: 00 39 / 4 73 / 6 54 28

Im schönen Passeiertal nur 9 km von der Kurstadt Meran entfernt liegt unser komfortabler Familienbetrieb. Neben einem Hallenbad, Freibad mit großer Liegewiese, Sauna, Solarium, Fitneß, Tischtennis, 2 Tennisplätze, bieten wir Tennis-Pauschalwochen von März bis Juli. Kostenlose Tennisplatzbenützung so viel Sie Lust haben. HP inklusive Frühstücksbuffet pro Woche und Person 0 M 295,–330,–. Schreiben Sie oder rufen Sie uns einfach an. Wir schicken Ihnen gerne unseren Prospekt! Familie Pircher

VILLA ARNICA

Pension Villa Arnica
I-39011 Lana b. Meran/Südtirol
Tel. 00 39 / 4 73 / 5 12 60

Wenn Sie Liebhaber von alten Familienanwesen sind, sich in der stilvollen Umgebung eines traditionsreichen Südtiroler Bürgerhauses wohl fühlen und diese Atmosphäre in Urlaubsstimmung genießen wollen, dann können wir Ihnen in unserem Park mit Gartenhaus und Schwimmbad erlebnisreiche Familienferien bieten. Verbringen Sie individuelle Urlaubstage inmitten der Meraner Berge in angenehmer Ruhe und doch im Herzen von Lana.

DF (Zimmer mit Bad/Du./WC/TV-Anschluß/Telefon und das „besondere Frühstück") ab DM 49,–.

Rufen Sie uns bitte an, wir senden Ihnen gerne ausführliches Informationsmaterial. Fam. Winterholer

Frühlings- und Osterferien Meran / Obermais / Südtirol

HOTEL GILMHOF *

Tel.: 00 39 / 47 33 61 34. Haus mit Tradition u. Komfort, Halbpens. ab DM 48,–. Beheiztes Freibad m. Liegewiese, Terr. Fam. Dunhofer-Hoffmann

ISCHIA

Pens. Sorreto, Zi. m. Du./WC, Meeresblick, Thermalbaden ab März, VP ab DM 42,–. Kampf, Fuchsrute 14, 2087 Ellerbek Tel. 0 41 01 / 3 58 65

MILANO MARITTIMA (Adria/Italien) GERANIO PRINCIPE GARNI***, VII Traversa – Tel. 00 39 / 544 / 99 40 13 - 99 32 42. Mod., komf., wenige Schritte vom Meer. Ruhige u. zentrale Lage. Garten, Parkpl., Wechselstube. Übernachtung u. Frühstück bis 18. 6. u. September DM 31,–, Juli DM 33,–. Einzelzimmer-Zuschlag 35 %.

Süditalien/Amalfiküste

Pens. Colomba, baden ab März! Fam.-Angeb.: VP ab DM 36,– inkl. Wein! Kampf, Fuchsrute 14, 2087 Ellerbek, Tel. 0 41 01 / 3 58 65

Italien direkt in Deutschland buchen

Wenn Italien Ihr nächstes Urlaubsziel ist, fragen Sie zunächst einmal uns! Zu Original-Preisen reservieren wir für Sie: Hotels in Italien, u. a. am Gardasee, an der Adria, in der Toskana. Aktuelles Preisbeispiel: HOTEL LOLLI Garlenda/San Remo, Vollpension pro Person/Tag im Doppelzimmer: DM 100,-.

ayala viaggi

In den Rohwiesen 19 · 6072 Dreieich/6 Telefon 0-61 03/8 81 15

Reiseanzeigen

helfen mit, Urlaub, Freizeit und Wochenende richtig zu planen. Studieren Sie die Anzeigen der Reiseteile von WELT und WELT AM SONNTAG, und Sie werden jede Menge verlockender Angebote entdecken.

INLAND

Nordsee

Reetdachhaus
schönste Wattlage
in Braderup/Sylt
2 Schlafräume, 5 Betten, m. Farb-TV u. allem Komf., noch frei v. 10. 4.–18. 6. u. ab 23. 8. 85.
Zuschriften unter M 14 257 an WELT-Verlag, Postfach 10 08 64, 4300 Essen.

Nordsee/Carolinensiel
Komf.-FeWo, neuw., f. 2-4 Pers., zu verm. Tel. 05 21 / 44 97 33

Nordseeinsel Wangerooge
6-Personen-Ferienhaus, Strandnähe, ab sofort frei
Tel. 0 40 / 58 72 29

Nordseeinsel BALTRUM
Strandhotel u. Ferienwohnungen f. 1–5 Pers. ab DM 50,–.
Tel. 0 49 39 / 2 37

Ostern auf Sylt
Sichern Sie sich rechtzeitig das Versteck f. Ostereier in Wenningstedt, in Top-Lage, vis-à-vis v. Strand, 1-Zi.-App. ab DM 50,–, 2 Zi.-App. ab DM 70,–. T.: 0 45 51 / 49 99

Schönes Neubauapartment
(4 Pers.) in Tinnum/Sylt Ostern 85 sowie folgende Saison frei. DM 100,- pro Tag.
Telefon 0 46 51 / 3 34 60

Sommerurlaub auf Sylt
in Tinnum u. Westerland im Juni u. Juli u. ab 23. 8. u. Komf.-Fewo f. 4 Pers. frei.
T.: 0 46 51 / 2 55 65

St. Peter-Ording, Ferienw. 2–6 P., frei April/Mai/Juni/Sept./Okt.
Telefon 05 61 / 51 29 59

St. Peter-Ording, Kft. Ferienwohnung, 3 Zi. bis 5 Pers. z. verm. Tel. 0 41 21 / 9 16 78

St. Peter-Ording, Komf.-Ferienwohnung, 2 Zi., bis 4 Pers., 1 gepfl. Privathaus frei. Ruf 0 52 35 / 61 12, werktags nur ab 18 Uhr.

Südl. Nordsee/Carolinensiel, Kft.-FeWo m. lux. Ausst., noch einige Termine. T. 0 41 52 / 7 20 71 od. 0 49 72 / 63 38

Sylt/List/Meilhörn
Einfam.-Reetdachhaus, 4–5 Pers., strandnah u. gepflegt, zu verm.
Tel. 05 61 / 31 12 97

Sylt-Urlaub 1985
Komf.-3-Zi.-App., m. 5 Betten, in Rantum/Sylt, noch z. folg. Zeiten frei: Ostern, Mai, 15. 6.–13. 7. 85, App.-Prospekt vorhand.
Tel.: 0 71 92/77 55

Sylt, Kaiton/Munkmarsch
Komf.-FeWo, schöne Lage am Watt, Bade- u. Surfmöglichk.
Tel. 0 41 73 / 65 25

Sylt Einzel-Reethaus Ostern u. Sommer.
Tel. 05 11 / 66 65 52

SYLT
Ferienwohn. (Hochsaison) frei, FeWo, DU/WC, Pantry, F-TV, pro Tag 1-2-Zi.-FeWo (2/4 P.) ca 68,-/128,-. Prospekt anfordern. Sylt-Ferienpartner Manwede, 2280 Westerland/S., Viktoriastr. 1–3
04651-54 33

Sylt – Wenningstedt
Komf. FeWo., strandnah, 4 Pers., TV, Geschirrsp., Terr., noch Termine frei.
Tel. 0 56 65 / 10 94

Sylt – Sonnenland
Reetdach-Haushälfte, f. 4 Pers., Tel., TV, liebevoll eingerichtet, 18. 5.–12. 7. u. Sept frei.
Tel. 0 30 / 3 91 44 65

Sylt Komf.-Whg. für 3–6 Pers. Farb-TV, Tel., Schwimmb., Sauna, Tel. 0 41 06 / 44 57

Sylt/Keitum
Exklusive Wohnung unter Reetdach (für 2 Pers.), Garage vorh., direkt am Wattenmeer, 60 m² mit Galerie, zu vermieten. Im April, Mai, Juni und ab September sind noch Termine frei.
Tel. 05 61 / 3 96 36

Sylt, Strandnähe
Exkl. Frieseneinzelhs. u. herrl. Reetdachhs. in Kampen ab sofort frei.
Tel. 09 11 / 34 62 03

Sylt, Kft.-Whgen. in 2-Fam.-Hs., 2–6 Pers., absol. ruh., Tel., TV, GS, Sauna u. a. m., Tel. 0 40 / 8 00 43 86 u. 0 41 93 / 7 97 00

SYLT
ist bei jedem Wetter schön
Hübsche Ferienwohnungen und Häuser in jeder Größe und Lage, in Westerland und anderen Inselorten frei.
App.-Verm. Christiansen
Alte Dorfstr. 3, 2280 Tinnum/Sylt
Tel. 0 46 51 / 3 18 86

SYLT – Ferienhaus
in Keitum-Munkmarsch, für gehob. Ansprüche. Tel. 0 41 02 / 6 21 39

Sylt-Munkmarsch
Komfortabl. Ferienwohng (4–5 P.), am Wattenmeer, ab 1. 5. frei.
Tel. 0 46 51 / 3 22 52

Sylt
Westerland und Tinnum
Ferienwo. oder -haus, 2–6 Pers., ab sof. bis Dez. noch möglich.
Tel. 0 61 72 / 4 71 72

Tinnum/Sylt
gepfl. 2-Zi.-App. m. Farb-TV etc. noch frei über Ostern und versch. Zeiten in der Saison.
Tel. 0 46 51 / 3 28 53

Westerland/Sylt
Gemütl. einger. App. f. 2 Pers., TV, Tel., Radio, frei.
Tel. 0 40 / 86 97 66

Westerland
Stadtwäldchen, gr. 1-Zi.-App., Souterrain, Kü., Bad, Farb-TV, 400 Meter zum Strand, VS 70,- DM, HS 90.- DM pro Tag.
Tel. 0 46 51 / 2 52 67

Wangerooge
Sehr schöne
FERIENWOHNUNG
3½ Zi., K/D/B/Terr., in Spitzenlage, zu verschiedenen Terminen noch frei.
Tel. 02 11 / 40 45 84 od. 02 11 / 4 06 26

Westerland/Sylt, Komf. App. f. 2 Pers., Kurzone, 100 m z. Strand, frei Ostern/Sommer, Tel. 09 41 / 5 14 63

WENNINGSTEDT/SYLT, App. 2 Pers., m. Farb-TV, T. 0 46 51 / 4 22 17

Westerland
Kurviertel, großz. 1-Zi.-Whg (35 m²), Farb-TV. Garage, Tel., ab 27. 5. – 13. 7. frei.
Tel. 0 40 / 5 24 06 99

Westerland
hübsche 2-Zi.-Wohnung, 4 Betten, nahe Strand, DM 65 bis 95 pro Tag.
Frau L. Loeber
Tel. 00 41 / 1 / 4 63 77 02
(Büro: 4 63 08 73)

Wo Sylt noch schön ist.
1- u. 2-Raum-Appartem. in Hörnum, 2 bis 5 Pers., Terrasse od. Balkon, ca. 80 m zum Brandungsstrand, kompl. eingerichtet mit Farb-TV, Geschirrsp., Tel., überd. Pkw-Stellpl.
Tel. 0 30 / 0 13 29 13

Wyk/Föhr
Komf. 2-Zi.-App. bis 4 Pers., Seeblick, Ostern u. a. Term. frei.
Tel. 04 61 / 7 17 83

Wyk auf Föhr
Ferienwohnung im reetgedeckten Haus, direkt am Meer, unmittelbar am Golfplatz gelegen, zu vermieten.
Tel. 8 30 / 8 63 62 87

St. Peter-Ording
4-Pers.-App., 12. Stock, Meeresblick, Radio, TV, Tennis. Mo.–Fr. Tel. 0 40 / 5 50 12 78.

Gesucht

Kl. Haus od. 3-Zi.-Ferienwohnung in ruhiger Lage, vom 6. 7. bis 27. 7. an Nordsee oder Ostfr. Inseln gesucht. Angebote unter M 14 235 an WELT-Verlag, Postfach 10 08 64, 4300 Essen.

Ostsee

Ferienwhg. Sierksdorf/Ostsee
6 Pers., mit Blick auf die Ostsee, zu allen Ferienterminen frei, 115 m², offener Kamin, Farb-TV, voll eingerichtet (außer Bettwäsche). Saisonpreis DM 160,–/Tag + NK + Schlußreinigung. Vor- u. Nachsaisonpreise nach Vereinbarung.
Tel. 0 23 81 / 56 54

Heiligenhafen (Ostsee)
Kft.-Wohnung im Ferienpark. Seeblick, gute Ausstattung, Wellenbad kostenlos. Tel. 0 41 02 / 8 21 39

Glücksburg/Ostseeheilbad
FeWo dir. am Kurstrand zu vermieten.
Tel. 0 46 31 / 79 07

Grömitz
FeWo, Tennispl., Sauna u. Sol., frei b. 31. 5. u. v. 15. 6. bis 13. 7.
Tel. 0 55 63 / 13 84

Neue Fewos
direkt an einer d. reizvollsten Ostseebuchten z. verm. „Haus Schleiblick, 2347 Lindaunis 100, Tel. 0 46 41 / 34 04

Ferienzentrum Damp 2000
Komfortable Ferienwohnungen / Häuser vermietet Spitler, Postfach 100, 2335 Damp 2, Telefon 04352 - 52 11

Grömitz
Komf.-FeWo, Mai/Juni frei, Sonderpreis. Tel. 0 37 22 / 25 21

Haffkrug
Sehr schöne, gepfl., ruhig gelegene Ferienwhg., in herrlicher Gartenanlage. Südbalkon. Sauna, Schwimmbad. 1 Min. Strand. DM 95,–.
Tel. 0 40 / 5 36 68 50

Holst. Schweiz/Ostsee
2 exkl. 4-/5-Zi.-Ferienapp. für 5/7 Pers. in romant. Wassermühle.
Tel. 0 45 24 / 3 59

Ostseebad Damp
priv. Fer.-Häuser u. Wohnung. frei. T.: 0 43 52 / 53 00 od. 51 88

Ostsee/Hohwachter Bucht
Ferienhäuser am Meer. Ab 95,– DM/Tag. Ostern u. Pfingsten noch frei. Günst. Sonderpreise.
Tel. 0 43 81 / 77 02

Timmendorfer Strand Ostsee
Ortsteil Niendorf, 2 Ferienwhg., 60 u. 70 m², direkt am Strand, Seeblick, max. 4 Erwachsene pro Wohnung.
SEKON-Immobilien
Telefon 0 40 / 2 80 32 21

Timmendorfer Strand/Ostsee
In Badekleidung z. Strand (nur 40 m), individ. 2-Zi.-Whg., zwischen Wald u. Meer, 2–5 Pers., Schwimmb., Sauna, Solarium, Tel., TV.
Tel. 0 43 49 / 4 73

TRAVEMÜNDE
Kaiserallee, schöne Ferienwohnung, 4–6 Pers., Südterrasse, Garage, 50 m z. Strand.
Tel. 0 40 / 2 29 93 97

Travemünde
2-Zi.-App., 55 m², Spitzenlage, 4 Pers., zu verm.
Tel. 0 53 31 / 3 18 47

Winnemark, Ostsee/Schlei
Urlaub für Individualisten. Komfort-Ferienwohnungen in gemütlichen Reetdachhäusern zu vermieten.
Chartour, Postfach 29
3471 Lauenförde, Tel. 0 52 73 / 71 11
montags bis freitag von 0 bis 12 Uhr und von 13 bis 17 Uhr

Schlesw.-Holstein

Malente
2-Zi.-Kft.-App. z. Selbstbewirtschaften, max. 4 Pers. (wöchentl. Reinigungsservice) m. Küche, Bad, TV, Schwimmb., Sauna, Sonnenfluter, DM 115,- bis DM 130,- tgl., T. 0 45 23 / 30 33

Komfortable Ferienwohnung am Plöner See frei.
Tel. 0 44 71 / 28 86

Schwarzwald

Bad Herrenalb
direkt neben Kurpark und Thermalbad, 2-Zi.-Ferienwhg. m. Kü., Bad., Balkon, Parkpl. zu vermieten. Endpreis f. 2 Pers. DM 55,- pr. Tag + Kurtaxe.
Tel. 0 70 83 / 82 60

Fer.-Whg. f. 2 Pers., Hochschwarzwald, Nähe Schluchsee, Schwimmbad, Solarium, Sauna, DM 35,-/Tg.
Tel. 0 89 / 6 70 66 32

FeWo., 3 Zi., ab 35,– kompl., Steffen, 7732 Niedereschach, Tel. 0 77 28 / 2 87

Mittl. Schwarzwald, 800 m, komf. FeWo, f. 3–6 Pers. Reitmögl., Reith. usw. d. b. Haus. Tel. 0 74 22 / 71 28

Titisee/Schwarzwald
Neue Kft.-Fewo., 60 m², 2–4 Pers., Nichtraucher, 2 Zi., Kü./Bad, Terrasse, Farb-TV, gr. Liegewiese, sehr ruhig, Südlage, 2 Fahrräder.
Tel. 0 78 51 / 82 26

Urlaub i. Markgräflerland schön z. jeder Jahreszeit, Bäder- u. Grenzecke Frankr.–Schweiz, i. e. Privathaus, ab 18.– p. P. m. Frühst. 7840 Müllheim-14, Tel. 0 76 31 / 35 61

Vogelweide
Das herrlich gelegene, individuelle, in seinem besonderen Stil einmalige und luxuriöse Haus in
HINTERZARTEN
mit Ferienwohnungen im exclusiven Landhausstil und mehreren Gesellschaftsräumen
Gr. Farbprosp. ☎ 07652/5040-1737
Familie Witte, 7824 Hinterzarten

BAD TEINACH/Schwarzwald, 400/600 m, Thermalbad, komf. Ferienwohnungen m. Balk., Du., Bad, WC, Farb-TV, ruh. sonn. Lage, für Kur u. Urlaub. Prospekte anford. Tel.: 0 70 32 / 63 90.

Ostern am Bodensee
App. für 2–6 Pers., direkt am See. Top-Ausstattg. und Lage. Tel. 07 41 / 2 12 33 DSF
Brunnenäckerstr. 20, 7210 Rottweil

Einfür.-Sonderpreis, excl. 1- u. 2-Zi.-Fewo. (– 6 Pers.) i. Hochenschwand/Süd- u. Dobel/Nordschwarzw., ab 22.–/Tg. u. App., Sonnenland, H.-Heyd-Str. 24, 7530 Pforzheim, T. 07231/76 64 95

Bayern

Bayr. Wald
Lindberg/Zwiesel, gemütl. Fewo., kpl. einger., bis 6 Pers., Südhang, Terr., gr. Liegewiese u. eig. Wald, Kinderspielpl., frei. Telefon 0 99 22 / 22 23

Bayer. Wald – Fe.-Wohn.
ruh. Lage, Waldnähe
Tel. 0 99 28 / 6 54

Bayer. Wald
Komf.-Ferienwohng., 3 Zi., KDB, 70 m², ruh. Hangl., dir. am Wald, pro Tag DM 50,– + NK
Tel. 0 21 51 / 30 29 10

Bayerischer Wald, Traumlage, exkl. Ferienwhg. i. 2-Fam.-Hs., Schnupperpreise bis Juni, DM 50,- tgl. f. 4 Pers. Tel. 0 45 22 / 83 62.

Eleg. gemütl. Komf.-Fer.-Whg. bis 4 Pers. (Farb-TV, Geschirrsp., Küschr., 2 Fahrräder) in Grassau/Chiemgau, 70,– DM pro Tag.
Tel. 0 89 / 88 63 95

Lechbruck/Allg., Ferienhaus ruh. u. zentr. gel. geräum. Aufteilung, 3 Schlafzi. Tel. 02 21 / 89 59 34

Garmisch-Part. Neu erb. Komf.-Ferienwohnungen, ruh. Lg., 2–5 P. J. Ostler, Gästeh. Boarlehof, Braunhaussstr. 9, Tel. 0 88 21 / 5 06 02

Ferienwohnung
Allgäu, Nähe Nesselwang, 2 Zi., Kü., Bad/WC, Sauna u. Gartenben., fr. Bergblick, DM 200,– pro Woche
Tel. 0 83 62 / 3 01

Garmisch-Partenkirchen
Neue besonders exkl. FeWo in schönster Lage zu verm.
Tel. 08 21 / 41 83 49 u. 0 88 21 / 5 05 05

Gemütl. Ferienwhg. m. Hallenbad
Fischen b. Oberstdorf, frei 31. 3.–13. 4., 13. 4.–4. 5. (25 % Nachlaß), 4. 5.–30. 5. (15 % Nachlaß).
Tel. 0 61 92 / 3 60 35

Komf. App. i. FICHTELGEBIRGE, 3 Zim., Kü., Du., Farb-TV, eig. Tel., ruhig a. Hochwald, v. Wanderwege, Pfingsten frei, ideal f. Git. Ehepaar, a. m. Hund, p. Tg. DM 60,-. Dr. Chr., 8591 Nagel, T. 0 92 36 / 2 17

FeWo O.-Allgäu
4 Pers., mod. u. liebev. einger., Nähe Immenstadt, 2 Zi., Küche, Bad, Balk. m. Sitzecke, freie Sonnenlage, ideale Lage f. Wandern o. Wassersport.
Telefon 0 79 31 / 86 99

Oberallgäu/Ofterschwang
Komf. 2-3-Zi.-App. + Ferienwohnung. Bitte Prosp. anf.
T. 0 83 21 / 6 13 17

Ferienwohnungen Oberstdorf und Fischen
montana
8980 Oberstdorf, Trettachstr. 17

Oberaudorf/Inn
(Nähe Kufstein) Ferieowhg., 120 m², 4–6 Personen, exkl. Ausstattung, Bergblick, ruhig, Mai und ab 21. 7. noch frei.
Tel. 0 89 / 6 01 65 10

Rettenberg/Allgäu
2 komf. 2-Zi.-App. f. 2–4 Pers. frei.
Telefon 0 71 51 / 0 14 89

Westallgäu
Nähe Oberstaufen, gr. Ferienhaus für 6 Pers., Wz. m. off. Kamin, 3 Schlafzi., Liegewiese, Balkon, Garage, zu verm., Ostern u. Sommer noch frei!
Tel. 0 75 73 / 22 92

Inzell/Oberbayern
Komfort-Ferienw., am Sportplatz gelegen, Kurtaxe frei, 2–5 Pers., alle Zi. hzgl. Balkon, Terrasse, Farb-TV, Sauna, Aufenthaltsraum, Naturbadeteich, 20–30 Autom. zum Chiemsee + Salzburg, ab 0,65 Hallenbad, Wellpool.
2 Pers. 1 Woche ab DM 385,–
4 Pers. 1 Woche ab DM 530,–
Auskunft u. Prospekt:
Haus Rochus 8221 Inzell
Hotel Post Tel. 0 86 65 / 231, 0 86 65 / 8 14

Versch. Inland

Bad Neuenahr
Komf. FeWo, 2–4 Pers., ruh. Lage. Noch einige Termine frei!
Tel.: 0 26 41 / 2 60 96

Bad Harzburg
Ferienwohnungen im Appart' Hotel frei, mit Hallenb. u. Sauna ab DM 45,–/Tag. Tel. 04 21 / 25 61 36

Edersee, Ferienland Waldeck. Wenn Sie bei uns wohnen, haben Sie Urlaub! Schöne, neue Fewos im Yacht-Hof, dir. am See. Tel. 0 56 23 / 46 89

Eifel, Komfort-Ferienwohnung
Nähe Hohe Acht, Sonnenhang, Wandern, Tennis am Ort.
Tel. 0 26 52 / 0 11 70

Im Fichtelgebirge
Ferienwohnung – Waldnähe
3 Zi., Kü., Bad, FFS, Zentr.-Hzg., 3–4 Betten, DM 280,– p. Wo.
Telefon 0 92 36 / 2 80

Lüneburger Heide
Ferienhaus in Garstedt, mitten im Wald gelegen, 4200 m² Grundstück, Sauna, Tauchbecken, Kamin, Grillplatz, für max. 4 Personen.
SEKON-Immobilien
Telefon 0 40 / 2 80 32 21

Naturpark Hoher Vogelsberg, Alte Schule, orig. FeWo f. 2–8 Pers., 120 m², Info anford. unter H 14 254 an WELT-Verlag, Postfach 10 08 64, 4300 Essen.

Oster- u. Sommerferien
für Mädchen v. 8–16 Jahren in Bad Salzuflen. Tel. 0 52 22 / 24 25

Rheinböllen/Hunsrück
FH, 8 Pers., i. Wald-Park m. Reit- u. Tennis-Halle, Hallenbad, ob DM 50,–.
Tel. 0 61 31 / 47 45 32

Urlaub in Frankens gemütlicher Ecke – FeWo mit eig. Hallenbad, 2–4 Pers., DM 50,– bis 80,– täglich.
Tel. 0 91 62 / 3 40

FERIENHÄUSER-FERIENWOHNUNGEN

INLAND

Nordsee

Aquantis Südl. Nordsee
– Direkt am Strand –
Sportanlagen, 30° Sauna, Solarium, FKK Restaurant · Kurmittel
Kinderfreundliche FEWOS Komfortable Appartements
Sparpreise über Ostern in Bensersiel u. auf der Insel Langeoog
Da freut sich der Osterhase.
Luft wie Sekt – Seebad Bensersiel ☎ 04971 / 1055 56 · Heilbad Langeoog ☎ 04972 / 6070
Bronchien brauchen reine Luft: Nordseeluft.

Inselurlaub auf Wangerooge/Nordsee. 40 Wohnungen, 2–5 Pers., zu vermieten. Fewo-Ring, Tel. 0 44 69 / 373, auch Sa./So.

SYLT Ferienwohnungen und Ferienhäuser
GTV, GS, Tel., Parkpl., Strandnähe, Prosp. anf. APP.-VERMIETUNG BALS, Kölkenbiegen 27 d 2280 Westerland/Sylt, Telefon (0 46 51) 2 42 66

Ferienhaus »MALEPARTUS«
1-, 2- u. 3-Zi.-Appartements kompl. einger., Farb-TV, GS, Schwimmbd., Sauna, Solarium, Badekuren im Haus, Massa./Badepraxis, 250 m bis Nordseestrand, Fahrradverleih, Hausprospekt. Vor- u. Nachsaison 30–50 %. 2280 Westerland/Sylt Bahnhofstieg 1 · ☎ 04651-21115

Urlaub auf Sylt. 1–4 Zi.-App. Für wenige Tage. Oder einige Wochen. GIV-App.-Verm. Frau Wiegner (04651) 7025 GIV

Westerland – Sylt
Haben Sie Ostern und teilw. Hauptsaison noch Einz.- u. Doppelzi. sowie 1-, 2-, + 3-Zi.-App. frei. Nutzen Sie unseren Neueröffnungsrabatt. Hauseröffnung Ostern 85. Im Ha.: Schw.-Bad, Sauna, Solarium, Whirlpool, Dampfb., Restaur. + Bar. Sie werden nicht enttäuscht sein. 200 m bis Nordsee, 500 m bis Kurviertel und Innenstadt. Hausprospekt.
Tel. 0 46 51 / 75 85, Fam. Briggen
2280 Westerland, Postfach 15 05

KAMPEN AUF SYLT
Der bessere Urlaub.
Sie stellen Ansprüche an Ihre Ferienwohnung. Unsere reetgedeckten Friesenhäuser bieten individualisten und Genießern gehobenen Urlaubskomfort.
– Beratung und Hausprospekt. Ruf 04651-41110 - Pf. 40 2285 Kampen
LOTSENHOF · GODEWIND

INSEL SYLT
Appartement-Vermietg. Billy Henke
Ferien-Whgn. auf der gesamt. Insel
2280 Westerland, Wilhelmstraße 6
Telefon 0 46 51 / 2 25 74

Wenningstedt/Sylt, komf. FeWo: f. 2+4 Pers., ruh. Lage.
Ruth Henrichsen
Tel. werktags 0 46 51 / 2 28 44.

KAMPEN – SYLT
komf. Ferienwohnung am Meer, 2-4 Pers. 3 Räume. Friesenhaus KAPT'N COOK. Tel. 0 46 51 / 4 13 29 o. 2 66 18

FERIENDORF WIMGST
Erika Bartl 2177 Wingst Tel. 04777/8700

Achtung, Luftschopper – Sylt
beste Lage u. Ausst., App. u. Haus, bis Juni Sonderpreise.
Tel. 0 45 32 / 83 63

Amrum/Wittdün
Ferien-Kft.-Whg., 70 m², 4–6 Pers., 2 Zi., Balk. m. Meerblick, Sauna, TG, DM 150,–/Tag + Endreinigung, v. 22. 6. bis 14. 7. fr., Tel. 0 43 23 / 38 38 u. 44 23

Amrum/Nebel
Komf.-Ferienwohng. frei: f. 2–3 Pers. v. 23. 3.–1. 5. 85, für 4–5 Pers. v. 29. 5.–22. 6. 1985, DM 40/135,– pro Tag.
Tel. 0 46 82 / 22 21

Bad St. Peter-Ording
komf. App., 2 Erw., 2 Ki., DM 95,–.
Telefon 0 46 33 / 16 45

Borkum
Fewos in neuem Ferienhaus noch frei. Hausprospekt. Tel. 0 29 70 / 73

BORKUM
Ferienwhgen, Meerblick, ab sofort, Ostern, Haupt- u. Nebensais. zu verm.
Tel. 0 25 01 / 7 09 20 u. 0 25 08 / 10 55

Borkum. Kft. Ferienwhg. bis 4 Pers. 3 Min. v. Südstrand, freie Termine: ab 30. 3., April, Mai, Juni Tel. 0 49 22 / 6 68

BURG A. FEHMARN, SÜDSTRAND
Ferienwohnung, 34 m², bis 4 Pers., Seeblick, Loggia.
Tel. 0 55 34 / 14 10

Cuxhaven-Sahlenburg
Komf. 2-Zi.-App., für 2–4 Pers., traumh. Seeblick, dir. a. Strand, TV, Schwimmb., Sauna, Balkon.
Tel. 0 47 04 / 215

Cuxhaven-Sahlenburg
FeWo, dir. a. Strand, Blick aufs Meer, Schwimmbad im Haus, ab sof. günst. zu verm. Tel.: 0 47 71 / 78 93

Exklusiver Urlaub in Keitum
Reetdachhs.-Teil, erstklass. Ausstg., großzüg. Wohnbereich m. Kamin, 3 Schlafzi., 2 Terrassen, frei ab sof. – 15. 5. u. ab 30. 5.–12. 7., u. 27. 8. – Ende Sept., Preise je nach Saison, DM 180,– bis 350,– DM.
Tel. 0 40 / 4 80 13 32 Mo.–Fr.

Fewo auf Sylt
ganzjährig zu vermieten
Tel. 0 46 54 / 3 68

Ferien in Rantum/Sylt
gemütl. Reetdach-Haus, herrl. Wattlage, Garten, Sauna, Farb-TV, 2–4, 4–8 Pers., Apptm., noch Termine frei.
Tel. 0 55 31 / 72 87 und 0 46 51 / 79

FERIENHÄUSER · FERIENWOHNUNGEN

AUSLAND

Dänemark

FERIENHÄUSER SKANDINAVIEN
Der Nachtrag-Katalog ist da!
Ferienhäuser in Dänemark, Norwegen, Schweden, Finnland, Schleswig-Holstein, England. Neu im Programm: Frankreich. Kataloge ab sofort in Reisebüros oder von
NORD-REISEN Bahnhofstraße 21, 2370 Rendsburg Tel. (0 43 31) 51 31

GARANTIERT HÄUSER FREI AM STRAND
Gehen Sie schnell und sicher - 30 freie Angebote mit Bild werden für Sie durch unsere EDV ausgesucht. Sofortige, kostenlose Zusendung. Bitte Termin u. Personenanzahl nicht vergessen. Häuser überall in Dänemark.
Dänische Sommerhaus Vermittlung Seit 1963
Kongensgade 123, DK-6700 Esbjerg Durchwahl 00455 12 28 55

DÄNEMARK – ERHOLUNG UND ERLEBNIS
Gerade jetzt die beste Auswahl von kinderfreundl. Ferienhäusern jeder Preislage überall a.d. Nordsee, Ostsee, Fjorden, Inseln u. BORNHOLM. Sonderprogramm: Sauna-Luxushäuser f. 9 Pers./südl. Nordsee. Rabatt bis 6.7. und ab 24.8. Ausf. kostenl. Katalog mit Grundrissen/Fotos. Frdl., tell. Beratung.
Aut. Büro SONNE UND STRAND, DK-9440 Aabybro, Tel. 00458-245600
9-20 Uhr täglich, auch samstags und sonntags.

FERIENHÄUSER IN DÄNEMARK auch in Schweden
DANIA feriehuse Buddingevej 233, Dk 2860 Soborg Tel. 0045 1563433

BORNHOLM
Ferienwohnung – 4 Pers., 800 m z. Küste. Frei bis 22. 8. und ab 17. 8. – DM 270/Woche. Aug.: DM 365/Woche.
G. Hildebrandt „Hollsendergaard" DK - 3770 Allinge, ☎ 0 04 53 / 98 42 06 abends (deutschsprechend)

DÄNEMARK
Ferienhaus für 8 Personen
bei Ebeltoft zu vermieten. Neuerbaut 1985. 500 m zum Strand. Es sind noch Perioden frei. Für ausführlichere Auskünfte schreiben Sie bitte an:
L. Damgaard Sørensen
Lystruplund 160, DK – 8520 Lystrup
Tel. 0 04 65 / 22 14 16

Dänemark
5-Pers.-Sommerhaus mit allem Komf., nur 50 m vom Strand, in der Nähe von Svendborg, Fünen. Miete pro Woche DM 500,–. Schreiben Sie bitte an:
Verner Madsen, Myrehøjvej 12
DK-5700 Svendborg

DK – Ost- u. Nordsee
Ferienhäuser frei (auch Ostern).
Tel. 0045-4-69 85 54 bis 22 Uhr

DK – noch einige Komf.-Ferienhäuser frei, auch Juli u. Aug.
Tel. 0 40 / 6 01 38 50

Ferienhaus
bei Bratten Strand, 10 km nordwärts Frederikshavn, Dänemark, zu vermieten. Das Haus ist 74 m² mit 8 Schlafgelegenheiten, Sandstrand ca. 800 m, isoliert zur Ganzjahresbenutzung, el. Heizung. Weitere Auskünfte bei Anne Lis Andreasen, Strengsholtvej 13, Lyngså, DK-9300 Saby, Dänemark.

Ferienhäuser in Dänemark
Insel Bornholm
Neue Komfort-Ferienhäuser auf Bornholm frei in Hauptsaison. Günstige Preise im Juni und Sept. Farbkatalog in deutsch (62 Seiten) kostenlos.
BORNHOLMS SOMMERHAUS-VERMITTLUNG
DK-3770 Allinge, Sverigesvej 2
Tel. 0 04 53 / 96 05 70

Ferienhaus in
Dänemark am Meer
preisgünstig zu vermieten.
Tel. 05 21 / 88 01 99

Insel Als u. übriges Dänemark
Ferienhäuser
Whg. a. Bauerhöfen.
Nord-Als Turistservice
Storeg. 85-s, DK 6430 Nordborg
Tel. 00 45-4-45 16 34

Nordseeland, 2 Ferienhäuser, alles mod. u. bequem, DM 450,– u. 500,–. Privat. Vivi Brunsgaard, Sortedam Doss. 7, DK-2200 Kopenhagen N. Ruf 00 45 / 1 39 49 25

Rørvig/Nordseeland. Priv. F.-Haus, 5 Pers., Waldlage, breiter Sandstrand m. Dünen. DM 375,-/Woche.
Müller, Ruf 00 45 / 2 98 45 53

Urlaub oben in Dänemark
Frühjahrs- und Sommerurlaub in Aalbaek. Schöne Ferienhäuser f. 4–8 Pers., strandnah. Nähe Golfpl. Starke Ermäßig. in der Vor- u. Nachsaison. Es stehen auch Ferienhäus. a. d. Insel Läsö z. Verfüg. Informat. durch:
Aalbaek Turistbüro
Stationsvej 1, DK-9982 Aalbaek
Telefon 00 45 – 8 – 48 86 55

DÄNEMARK – URLAUB
WINTERFERIEN südl. Nordsee!
SOMMERFERIEN auf Bornholm!
Für den Winter Erholungsurlaub in Sauna-Luxushäusern/8-9 Pers. an den endlosen Stränden der Nordsee. Ein Erlebnis besonderer Art! SOMMERFERIEN auf der Sonnenscheininsel Bornholm. Fantastische Auswahl von schönen Ferienhäusern an den grossartigen Stränden der Insel.
Ausf. kostenl. Farbkatalog m. Grundrissen. Freundliche tel. Beratung.
Aut. Büro SONNE UND STRAND
DK-9440 Aabybro, Tel. 0045-8-24 56 00
(9-20 Uhr, auch samstags/sonntags)

Ferienhäuser/Dänemark
Gratis Katalog anfordern
Häuser ganz jahrig frei
Nord- und Ostsee
Vermietung seit 1960
DAN-INFORM KG Schleswigerstr. 68
2390 Flensburg . Telefon 0461-97021

Dänemark
Ferienhäuser
KalmarService
Dantourist · VestkystSol
Katalog 1985 anfordern
Amtliches Reisebüro der Dänischen und Schwedischen Staatsbahnen
NORDEN
2000 Hamburg 71, Ost-West-Straße 70, Telefon 040-36 32 71
4000 Düsseldorf 1, Immermannstraße 54, Telefon 0211 36 09 66

DanCenter
Der führende Dänemark-Spezialist!
Über 4000 Ferienhäuser in ganz Dänemark! Katalog kostenlos!
Spitalerstr. 16, 2 Hamburg 1, ☎ 040-32 27 81

Urlaub in Dänemark
Ferienhäuser an den schönsten Stränden der Nord- und Ostsee, des Limfjords und der Insel Seeland – Katalog kostenlos.
Ferienhausvermittlung BERND KNEITZ
Seenels, DK-7700 Thisted
Tell. 00457/98 54 66

FERIENHÄUSER überall in Dänemark u. Deutschland
Individuelle Ferien in den eigenen 4 Wänden. Bornholm ab 246,-.
Gratis-Katalog. Noch heute anruf.
(0 30) 6 63 50 61, Berlin 47, Seigenauer Weg 6
Ferienhausvermittlung Schwarz

Nordsee Dänemark 85 GRATIS Farbkatalog
Von Römö bis Skagen
Ferienhäuser und Appartm.
dansk familieferie ApS
Postf. 30
DK-6800 Varde 00455-22 23 88

Ferienhäuser - Dänemark
Viele günstige Angebote! Gratiskatalog nur durch
SKANDIA
Marxweg 23, 2390 Flensburg, Telefon 0461/63619

Dänemark ab DM 195,- Wo.
Fhäuser, FHI Sörensen, Dorfstr. 36a
3012 Lgh. 8, T. 05 11 / 74 10 11

Dänische Ferienhäuser ie 205
direkt am Meer, ausgewählt, geprüft
Persönliche Beratung und Farbkatalog gratis bei
Ruby Reisen ☎ 07 31-6 65 67
Schwarzenbergstr. 160, 7900 Ulm

Schweden

Familienurlaub auf schwedischem Reiterhof
10 km v. Trelleborg, 1 km v. Strand. Dagmar Nyblen, Raengsand 5/14 S-23500 Vellinge
Tel. 00 46 40 - 42 31 20 ab 18 Uhr

Ferienhaus mit wunderb. Meerblick, Südhang, 5–6 Pers., Boot, Nähe Ystad.
☎ 0 53 03 / 52 63

Sonneninsel Öland/Schweden
2 wunderschöne komf. einger. Häuser mit allen Bequemlichkeiten, ruhig geleg. in gr. Areal, Fahrräder, Surfbrett, Segelboot vorh., 2 km z. Tennispl. u. v. a. Aktivitäten, vom Besitzer ab sof. zu verm., DM 1000,–/Wo. ☎ 0 51 51 / 5 36 04

Stockholm, komfortables Ferienhaus mit Ruderboot. 300 m zum Sandstrand. Bis 20. Juli. Tel. 00 46 / 76 03 10 51

6000 Seen, Flüsse, Berge, Wälder
in den schwedischen Provinzen Värmland, Dalsland und Västergötland ermöglichen einen erholsamen, naturnahen Urlaub. Infos über Ferienhäuser, Camping, Hotels, Kanutouren, Angeln, Floßfahrten, Radtouren u. a. m. erhalten Sie kostenlos von:
Schweden-Reisen West, Box 323A
S - 65105 Karlstad/Schweden
Tel. 00 46 / 54 / 10 21 70

Schweden
Ferienhäuser, Blockhäuser, Bauernhöfe
Katalog anfordern ! ! !
Südschwedische Ferienhaus-Vermittlung
Box 117, S-28900 Ansinge, T. 004644-60655

Norwegen

Familienaufenthalt
für 2 Personen in Norwegens schönster Winterlandschaft (4 Autostunden von Oslo).
Zuschr. u. P 14 237 an WELT-Verlag, Postf. 10 08 64, 4300 Essen.

Familien- und Angelurlaub in Norwegen.
Bitte den kostenlosen Katalog anfordern. Man spricht Deutsch. Nordisk Hytteferie, Storgaten 8, N-2600, Lillehammer, Tel. 0047-6254900, Telex 7 7 634.

Farbkatalog kostenlos!
FERIENHÄUSER
Dänemark · Südschweden · Norwegen
NORDISK FERIE
Stjernorweg 88, 2000 Hamburg 1,
Telefon 040/24 63 58
Bitte Zielland deutlich angeben

Italien

Ascona, Lago Maggiore, 3-Zi.-Kft.-Whg., Pool, TV, fr 13. 4. b. 27. 4., 17. 8. b. 7. 9. u. ab 21. 9., ab DM 75,- f. 2 Pers.
Tel. 0 40 / 5 36 52 74

Blühende Toscana
Weingut, südl. Florenz, Ferienwohnungen, wunderschön restauriert, Schwimmbad. S. Fischer, Birkenweg 5, 7951 Hochdorf.
Tel. 6 73 55 / 17 75.

Lago Maggiore
Villenanwesen dir. am See im Kurort Stresa gegenüber Isola Bella frei. 150 m breite Uferböcke. Segelboot steht zur Verfügung.
Tel. 0 72 23 / 50 72 ab 19.00 Uhr.

Erstmalig zu vermieten
und sehr schön ist die „Residenz Gabbiano", 300 m zum Meer, in Cervia a. d. Adria. Großauswahl auch an preisgünstigeo Fewo + Villen in Mil. Marittima, Cesenatico usw. Gratiskatalog, auch am Wochenende! Bonn: 02 28 / 64 33 80, Riedel; Hamburg: 0 40 / 6 31 50 29 + 8 31 06 31. Herbst.

Ferienhaus
Ostern, Sommerferien, Südtirol – Brixen, 2000 m, 4 Personen. Tel. 0 22 38 / 5 53 73, ab Montag.

Ferienhaus am Lago Maggiore, Luino, zu vermieten. Frei vom 13. 4. bis 22. 6., und ab 27. 7. 1985.
Tel. 0 21 35 / 2 25 56

Insel Elba
noch Wohnungen über Ostern frei, 3 bis 6 Pers.
Italien-Tours, Postfach 76 21 13
2 Hamburg 76, Tel. 0 40 / 2 29 00 66

Lago Maggiore/Luino, Komf.-App's, 2-6 Pers. + EZ/DZ (ÜF o. HP) m. Bad/WC/Balkon, eig. Pool + Tennis, gr. Liegewiese, Kinderspielplatz, Tel. 0 89 / 8 11 37 18

Lago Maggiore
3-Zi.-Hs., Hanglage.
Telefon 0 40 / 6 44 40 40

Riccione (Adria), Fe.WHG., Hochs. ab DM 399,-/Wo., 29. 6.–13. 7., 10. 8.–24. 8. ab DM 299,–, Frühs./Spät. ab DM 89,–. **Tel. 0 28 26 / 76 67**

Toscana
Weingut-Appts. bei Florenz, SW-Pool, Tennis. 0 89 / 4 30 90 93, 9–13 h

Urlaubsvilla Ischia/St. Angelo
zu verm., ruh., traumh. Lage üb. d. Meer, Thermalb., Tennis, Priv.-Badeplatz, Gutspark.
Tel. 0 76 21 / 6 11 90, Büro: 7 29 23

Lago Maggiore/Luino, Komf.-App's, 2-6 Pers. + EZ/DZ (ÜF o. HP) m. Bad/WC/Balkon, eig. Pool + Tennis, gr. Liegewiese, Kinderspielplatz, Tel. 0 89 / 8 11 37 18

Liguriea, 4 km abseits der Küste
Individuelle Ferienwohnungen in einer ehemaligen Olivenmühle, ruhig und ländlich gelegen an der Riviera dei fiori, für 2 bis 6 Personen. Vacanza Ligure GmbH, Scharnitzer Str. 17, 8032 Gräfelfing, Tel. 0 89 / 85 36 39

Tessiner Bungalow
Nähe Lugano
(Ponte Tresa Lavena), ruhige Lage, 4 Zi., Kü., Bad/WC, 120 m², 740 m² Garten, 2 Min. z. Privatstrand m. Schwimminsel, See-Berge-, Garage, gemütl. möbl. Info.: 02 61 - 6 91 95

TOSKANA – Umbrien – Latium – Venedig
Fe-Wo Villen Bauernhäuser
ITALIEN-TOURS – Tel. 0 40-2 29 00 66/2 29 54 32
Mundsburger Damm 30a · 2000 Hamburg 76

ALPI-Ferienwohnungen und Villen
ADRIA: Bibione, Jesolo, Lignano u. a.
GARDASEE-RIVIERA-TOSKANA
SÜDTIROL: Nähe MERAN u. DOLOMITEN
Tel. 0 89 / 3 29 11 55, auch Sa.

Ital. Blumenriviera
Fer.-Häuser + -Wohnungen verm. Tel. 02 02 / 71 18 03

Ferienhaus an Gardasee
in Torri del Benaco, absolut ruhig, mit unverbautem Blick auf den See, für 4–5 Personen. Ende April bis 23. 5. u. ab 20. 8. bis Ende Sept. für 90–120,- per Tag zu vermieten.
Behrens, Tel. 02 01 - 41 16 67

Spanien

Bungalow, Tenerife, nahe Puerto, 2 Schlafzi., gr. Wohnzi., Kü./Bad, ca. 100 m², 2 gr. Terr., Meerbl., Tennispl. a. Hs., zu verm. 0 30 / 6 61 25 40, Frau Neumann, ab Mo., 8 Uhr.

Costa Blanca/Costa Brava. Erstkl. FeWos i. Appartement-H./Hotels. Sandstrand, auch f. Bus u. Reisebüros günst. Tel. 06 21 / 10 52 13

Costa Blanca (bei Calpe). Sehr schönes 130-m²-Haus a. Meer, frei außer 23. 6–3. 8., preisgünst. v. Privat. Tel. 02 28 / 35 67 15

Costa del Sol – Nähe Malaga
Gr. 2-Zi.-Whg., dir. a. Meer, Seebl., kein Massentourismus, 30–45 DM tägl.
Tel. 0 41 01 / 2 53 88

Costa del Sol, 3 Ferh. 4–6 P. z. vm., Lux. Ausstg., gr. Palm.-Grt. Stz. u. Lg. Möb., Pool Strnh., ab 30,-/Tg. b. schreib. W. Cramer, Cancelade 04 / 34, Estepona

Ferienhaus auf Teneriffa
am Meer, mit Garten, in ruhigster Lage, f. max. 6 Pers., vom 5. 5. bis 19. 6., v. 2. 8. bis 25. 8. und 26. 9. bis 17. 10. 85, preisgünstig zu vermieten.
Telefon 0 61 95-33 40

Ferienhaus
in Spanien bei Camprils (Neubau) am Meer, exkl. Ausstattung, 2 Etagen, 2 Bäder, 3 Schlafzimmer, Garage für Wohnmobil oder Boot usw. Noch Termine frei.
Tel. 07 21 / 79 78 80

Gran Canaria, S. Agustin, Bung. + App. dir. a. Meer, ruh. Lage, gr. Terr., Meerbl., v. Privat. Tel. 9 40 / 8 00 43 86 u. 0 41 93 / 7 97 00

Gran Canaria, Playa del Ingles
freist. Bung., 2 Schlafz., SW-Pool, Strandnähe. Tel. 0 21 91 / 2 68 52

IBIZA Exkl. Haus, Lux.-Terr.-Whg. m. Pool, Mo.–Fr. 9–17 Uhr, 0 30 / 3 02 23 58 sonst 0 30 / 3 41 38 02

Ibiza
Exklusiv-Ferien-Bungalow
Bj. 83, für 6 Pers., Wohnz., 3 Schlafzi., Küche, 2 Bäder, 2 gr. Terrassen.
Ab Mo. Tel. 05 11 / 81 44 91

Ibiza
App. 2–4 Pers., Strandnähe Aug./Sept. frei. DM 350,– b. 400,–/Woche
Tel. 0 28 22 / 24 69

IBIZA, am Meer
Verm. Luxusvilla, 4 Zi. + 4 Bäder. Priv. Schwimmbad. Luxusappts., 3 Zi. Auskünfte: Pueblo Alto, Obispo Huix, 1 – IBIZA. Tel. (34 71) 30.31.28

IHR SOMMER-URLAUBSZIEL 1985
Freie Termine ab 5. 4. 85, Unterlagen:
OLAF GEBAUER, Lilienconring 13
2000 Tangstedt 1, Tel. 0 41 09/80 63

Mallorca, Villa, strandn., off. Kamin, 55 m², Terrasse u. App., auch Ostern u. HS frei. Tel. 0 70 31 / 3 43 17

Mallorca (PTO Alcudia), Bung., 6 Min. v. Strand, 3 Schlafzi. Frei Apr., Mai, 2. 10.–12. 10. u. ab 26. 10., Tel. 0 50 41 / 50 22

MARBELLA
Ferienwohnungen in bester Strandlage zu vermieten. Von Studios ab DM 380,– pro Woche bis zu exklusiven Villen mit privatem Schwimmbad. Golf-Spezialangebot. Unterlagen durch:
SUN VILLAS, c/Finlandia 8
Edif. Liceo 3°B, **Marbella/Spanien**
Tel. (9521 77 24 87

Ferienhäuser Costa Blanca
Sommertermine frei!
Sütterlin GmbH Reutlingen 07121/340401

Rosas/Costa Brava
Hangbungalow, 4–5 Pers., bis 15. Juni, Appartement bis 3 Pers. vom April bis Oktober noch frei.
Tel. 0 22 23 / 15 01

Spanien - Costa Blanca
Privatvilla b. 6 Pers., ab 14. 8. noch frei, gr. Terrassen, Pool (5 × 10), Grillofen, Meeresblick, Nähe Tennis, Golf u. Beiten.
Tel. 0 40 / 6 56 36 86

Spanien – Costa del Sol
Überwintern und Probewohnen. App. dir. am Strand bei Marbella, DM 130,– pro Woche. **Tel. 04 31 / 32 20 55**

MENORCA, dir. a. Meer Terr.-Wohng., 350–500/Wo. u. Villa m. Gart., 600–1000/Wo., besond. schön f. gehob. Anspr. **Tel. 0 89 / 60 31 08.**

Costa del Sol
– Urlaub – Langzeit, im mildesten Klima Europas, Reihenhaus, Nähe Estepona, sehr preiswert zu vermieten. Z. B. 6 Mou. Okt. 85 bis März 86 DM 2100,– + Nebenkosten. Tel. 0 30 / 4 02 20 61 / 4 01 89 34.

Gran Canaria / Mallorca
Bungalow, App. + Hotelvermittlung vom preisw. App. bis Spitzenho
KOZICA REISEN, Tel. 02 01 / 36 30 01

Mallorca einmal anders
Urlaub in der schönsten Bucht der Balearen, App. f. 2–6 Pers., in Traumvilla, direkt am Meer, eig. Park, Tennispl., Pool, Hafen, zu vermieten.
Tel. 0 69 / 35 25 69

NAHE MARBELLA, bläh. Finca i. Park, dir. a. Strand, f. 2–6 Pers., frei. Casa Los Lobos – Calle Tapesia, 31 Finca la Cancelada – ESTEPONA

Costa del Sol, 3 Ferh. 4–6 P. z. vm., Lux. Ausstg., gr. Palm.-Grt. Stz. u. Lg. Möb., Pool Strnh., ab 30,-/Tg. b. schreib. W. Cramer, Cancelade 04 / 34, Estepona

Gesuche

Ibiza
Gesucht 2L 7. bis 11. 8. 1985 Bungalow, 3–4 Personen. Zuschr. erb. unt. H 13 000 an WELT-Verlag, Postfach 10 08 64, 4300 Essen.

Schweiz

BETTMERALP
Ferienhäuschen, bis 8 Pers., frei Mai – Dezember, starke Ermäßigung in Vor- u. Nachsaison.
Tel. 00 41 / 28 23 55 34

Beatenberg, Jungfrau-Region
3½-Zi.-FeWo. m. guter Ausstatt., v. Priv. zu verm.
Tel. 0 31 52 / 68 94

CH – Brissago
dir. am Lago Maggiore, 2-Z.-Whg. (73 m²) f. 4 Pers. evtl. mit Mot.-Boot zu verm.
Angeb. u. D 12 996 an WELT-Verlag, Postf. 10 08 64, 4300 Essen

Parkresidenz am Luganer See
Gepflegte Appartements für gehobene Ansprüche in weltläufigem Park, Terrassenschwimmbad, Tennis, Spielplätze, Restauration, gr. Privatstrand, eig. Bootsliegeplätze.
Farbdok. u. Preise von VIP AG
CH-6906 Lugano-6, CP 65/316
Tel.: 0091 / 3 44 / 6 10 56 + 7 03 50

Schweiz

ARDOSA · Graubünden/Schweiz, „Rothornblick": Die Top-Appartements ab Fr. 950,- p. Woche. Großes Hallenbad, Tennis- u. Squashhallen.
Tel. 004181/310211

Ostern am Luganer See
Ferienapp. f. gehob. Anspr., in gepfl. Park, dir. a. S., nahe b. Lugano.
Farbdok. + Preise von VIP AG.
CH 6906 LUGANO-6 CP 65/416
Tel. 00 39 / 3 44 / 6 10 56 + 7 03 50

Casa Miramonti
CH-6974 Aldesago-Lugano
Zu vermieten: ruh. 1- bis 3-Zi.-Ferien-Whg. Schöne Aussicht, gr. Garten.
Tel. 00 41 / 91 / 51 39 77

Lago Maggiore
Luxus-Wohnung in Brissago (Tessin) ab 27. 4. 85 frei.
Dr. Wolfgang Rieden
Lorlenweg 78, 5778 Meschede
Tel. 02 91 / 39 05 (Frau Dohle)

Luganer See
2½-Zi.-App., 4-5 Pers., Schwimmhalle, Sauna, Gart., Nähe Lugano, v. 8. 4. – 14. 6. u. 7. 7. – 3. 8. 85 frei.
Tel. 05 11 / 52 57 37 od. 0 51 32 / 74 44

Luganer See (Schweiz),
Ferienwhg. für 2–5 Personen.
Tel. 0 30 / 3 62 30 30

Lugano See – Melide
2½-Zi.-App., 4 Pers., dir. a. See, Hallenbad, Garage, zu verm.
Telefon 0 74 43 / 77 47

Östlicher Zürichsee
700 m Höhe, 2-Zi.-Kft.-Whg., Fernsicht, gr. Terr., 65,– sfr/Tag.
Tel. 0 77 63 / 14 57

Südschweiz
Ferienhäuschen, -bungalows und -wohnungen am Luganer See. Preis ab 16,- DM pro Person. Anfragen: Beltramini M. O., via Ciseri 8, CH 6900 Lugano (Rückporto)

Wallis
Komf. Chalet b. 8 Pers., Mai–Sept. Termine frei v. Priv.
Tel. 0 21 01 / 54 63 64

Lago Maggiore CH
3-Zimmer-App. 85 m², 5 Pers., direkt am See, Schwimmb., Swimming-pool, Tennis, Surfen, Segeln, besetzt 20. 7. – 30. 8. 85. **Tel. 0 28 / 3 63 16 25**

Österreich

Almhaus mit Swimmingpool und Sauna
am Verdiz in Kärnten, bis 9 Pers., und Almhaus mit 2 Wohnungen, je 4 Pers., 1300 m, ganzjährig, 2. VERM.
Anfragen: Walter Haag, A-9500 Villach, Trattengasse 4
Tel. 00 43-42 42-2 81 74

Für die Osterferien
sind noch neue rustikale Ferienwohnungen und Komfortzimmer frei. Hauseigenes Gästeprogramm. Haus „Bergidyll", Ramsau am Dachstein, Österreich. Tel. 0 36 67 / 6 10 30

Kärnten, St. Urban
FeWo. 70 m², für 4-5 Pers., mit Hallenbad, 500 m zum See, zu vermieten.
Tel. 0 62 33 / 62 80 nach 19 Uhr

Schladming/Österreich
Skiweltmeisterschaftsort, App.-Whg. 2–6 Pers., beheiz. Schwimmb., Solarium, Sauna, Fitneß, Tennispl., Lift am Hs., Tel. 0 61 32 / 7 52 50

St. Gilgen/Wolfgangsee
gemütl. 3½-Zi.-FeWo, ruhige Lage, Seeblick. Tel. 0 52 63 / 28 21

Wanderparadies Klein-Walsertal
App. u. FeWo., ruh. Lage, gr. Südbalkon, TV, Sauna, Tennis, beheizt. Freibad.
Telefon 0 21 91 / 2 69 62

Weissensee/Kärnten
Appartement, 2-3 Pers., Strand, Hausschwimmbad etc., frei.
Tel. 02 11 / 65 16 33 (Dietrich)

Wolfgangsee/Bad Ischl
1-, 2- u. 3-Zi.-Whgen. (33–85 m²), Farb-TV, bis 3. 6. frei.
Tel. 04 51 / 59 33 55

Tirol
Nähe Innsbruck, 1000 m, gemütl. FeWo, 75 m², f. 4 Pers. frei ab 8. 7. 85
Tel. 02 28 / 37 58 08

Frankreich

Côte d'Azur
im Raum St. Tropez / Port Grimaud lebende unabhängige Deutsche, fließend Englisch und Französisch sprechend, versorgt während Ihrer Abwesenheit Ihr Haus, Schiff, Appartement, bereitet Ihre Ankunft vor (Einkäufe) und holt Sie zuverlässig bei An-/Abfahrt mit eigenem Wagen in Nizza ab. Zuschriften erb. unter 14 231 an WELT-Verlag, Postfach 10 08 64, 4300 Esseo.

COTE D'AZUR – Villenappartement
eleg. möbl. Villenapp. in Villefranche (zw. Nizza und Monte Carlo gelegen), gr. Terrasse m. Meeresblick, priv. Swimmingpool, Tel., jed. Komfort, für 2-4 Pesonen vom deutschsprachigen Eigentümer direkt zu vermieten.
Anfragen Montag bis Freitag von 9 – 12 Uhr unter Tel.-Nr. 00 43 / 6 62 / 7 41 00, ab 18 Uhr sowie Sa. u. So. unter Tel.-Nr. 00 43 / 6 62 / 3 24 47

Ihr Spezialist für France –
Villen – (auch luxuriöse m. Pool), Appart., Hotels an allen Küsten einschließlich Korsika – ausführlicher Bildkatalog
Agence Française
Friedhofstraße 25
7000 Stuttgart 1.
Tel. 07 11/25 10 10
25 10 19

FKK Urlaub Im Paradies
Eurosat/Grayan (Frz. Atlantikküste)
Herrl. Sandstrand, gesundes Klima, opt. Preis-Leistungsniveau, Familienhäuser u. Studios.

MS ist Spezialist für -EURONAT- und Touristik- Manfred Strüver D-7057 Winnenden Postf. 222 Tel. (0 71 95) 7 18 38

Côte d'Azur
Ferienhaus dir. a. Meer, 2 Schlafzi., frei Mai/Juni/Sept.
Tel. 04 61 / 1 21 01 od. 0 45 41 / 33 38

Frankreich ab DM 195,–/Wo.
Ferienhäuser FHI Sörensen
Dorfstr. 36a, 3012 Lgh. 8
Tel. 05 11 / 74 10 11

2000 FERIENHÄUSER in jeder Preislage
ATLANTIK + MITTELMEER
FRANKREICH + SPANIEN
vermietet J.JACQ
Honselstr. 8 D-7640 KEHL
☎07851-73001 ⓉX753652

Betragne, in Plouider
zu vermieten: Schönes Haus mit sämtl. Komfort u. Garteo. Nähe Meer, sehr ruhig.
Tel. Appery: 0033.98/42.18.15

Bretagne – Finistere Sud
Meer. Strände. Verm. möbl. Villa für 6/7 Pers. v. Mai b. Sept.
Petillon, 4 rue du Dr Guillard, F-29000 Quimper, Tel. 00 33 98 / 53 18 83

Côte d'Azur, Fréjus, St. Raphael
Zu verm. monatl. o. 14tägig: Luxusvilla, 6 Zi., Schwimmbad. Meeresnähe. Juni, Sept. 6700 DM, Juli, Aug. 10 000 DM.
Zuschr. unt. H 14 232 an WELT-Verlag, Postfach 10 08 64, 4300 Essen.

Côte d'Azur
Ferienhäuser/Wohnungen, Schwimm-, Segel-, Surf- u. Tauchschule am Platz, dt. Leitung Michaela Stein, Les Mas de la Mer, Bd. de Trayas, F-06590 Théoule s. Mer
Tel. 00 33 / 93 75 47 19

FERIEN IN DER BRETAGNE
Kommen Sie nach **ERQUY**, 7 Strände, Fischereihafen, belebendes Klima.
Für Reservierungen von Appartements und Villen – in jeder Saison – wenden Sie sich direkt an:
Agence Tillon – 11, rue Foch
F-22430 ERQUY
Tel. 0033 96 / 72 30 26.

Bretagne (südl. Roscoff)
Privat: Gemütl. FW in romant. Wassermühle (ca. 420,– DM/Woche).
Telefon 02 68 / 43 61 79

Côte d'Azur
Ferienwohnungen, Villen, Hotels am Strand zw. Nizza, Cannes, St. Tropez, Le Lavandou etc... u. Korsika. Alle Jahreszeiten Pfingst- u. Sommerferien. Für Ostern noch Objekte frei. Kurzfr. Buchung auch unmittelbar vor Reiseantritt möglich. Gratis-Farbkatalog '85 sofort anfordern!
CÔTE D'AZUR RESIDENCES GMBH
Gogelstettenstraße 16 D-8210 Prien/Ch.
Tel. 0 80 51 / 37 06 + 10 60 · Tx. 525 457

FERIEN IN DER BERETAGNE
Kommen Sie nach **ERQUY**, 7 Strände, Fischereihafen, belebendes Klima.
Für Reservierungen von Appartements und Villen – in jeder Saison – wenden Sie sich direkt an:
Agence Tillon – 11, rue Foch
F-22430 ERQUY
Tel. 0033 96 / 72 30 26.

Frankreich – Südbretagne
Nähe Nacktbadestrand, vermietet neues Luxusapp. für 5 Pers., sämtl. Komfort, Terrasse, Parkplatz, garant. ruh. Lage.
Guereven, 2 a, rue Michelet
F-2900 Quimper

Frankreich/Dordogne
Fer.-Häuschen, Privatlandsitz, 4 Betten, Schwimmbadbenutzung. FF 1200,- wö., NS FF 900,–, zu verm. während 29. 6. bis 14. 9.: **GUDE**, Anlhiac, F-24160 Excideuil. Tel. (53) 52 47 15

Haus am Meer, Fischerort, Südbretange. Juli, September frei.
Tel. 0 30 / 8 22 83 39

Kanal-Fe.-Wo. m. gr. Sonnen-Terrasse in deutsch. Privathaus in traumhafter, absol. ruh. Panorama-Lage v. Mezze zu verm.
Tel. 00 33 / 93 98 36 75

Korsika, neue Villa am Meer bei Ajaccio zu vermieten, Panoramablick, ruhige Lage, kinderfreundlich. Mai–Sept.
Tel. 0 22 61 / 31 44 69

Südfrankreich, Villa, 30 km westl. von Cannes, 500 m zum Mittelmeer, Panoramasicht.
Ruf: 00 45 / 63 56 08

LANGUEDOC: Campingplatz ****NN
4 km v. Mittelmeer, 3 Schwimmb., Preis inkl. Nebenk. für 4 Pers.: 1000 FF für 2 Wochen (Juli, Aug.). Vermiet. Wohnwagen 4 Pers.: 1300 FF pro Woche. Wohnmobil 4/6 Pers.: 1800 FF pro Woche (Juli, Aug.).
Auskünfte u. Reservierung:
Domaine de la Dragonnière,
BP 29, VIAS SUR MER, F-

Maison de Campagne
in der Bretagne priv. zu verk. (130 m²). Eingeb. „Miele"-Küche, Bad, 3 Zi., off. Kamin, Mo.–Fr. Novotel Serge Caurant
Tel. 02 63 / 39 00 39

Port Grimaud
Südfrankreich, gemütl. einger. Ferienhaus b. 5 Pers. ab 13. 4.–22. 6. u. 3. 8.–8. tl. szgl. kl. Motorboot zu verm.
Tel. 02 28 / 85 46 88

SAINT-TROPEZ
zu verm.: Gemütl. Appt. im Erdgeschoß einer Luxusvilla. Für 4/5 Pers., Seeblick, priv. Garten, gr. Terrasse, Wohnzi., 2 Schlafzi., Kü., Bad/WC. Sehr ruhig. DM 800/Wo. April, Mai, Juni, DM 1200/Wo. Juli, August.
Tel. 0033.86/51.23.13 ab 21 Uhr.
LEBEGUE, 2, rue Belle Fleure
F-8900 AUXERRE

Sonneninsel Korsika
Ferienhäusch., 2 Räume, 4 Betti., gr. Terrasse, ruh. Lg. an 3-km-FKK-Sandstrand, v. Priv. zu verm.
Tel. 0 61 09 / 2 29 82 v. 18–20 Uhr

St. Tropez/Côte d'Azur
Neue Villa, 7 Pers., jegl. Komf., eigenes Schwimmbad, 400 m z. Strand, Meerblick.
Tel. 05 51 / 7 86 54

Südfrankreich
Mobilhomes und Caravans am Meer zu vermieten.
Tel. 0 81 22 / 37 78

Verschiedenes Ausland

Algarveküste – Portugal
Traumhaft geleg. maurisches Haus m. 2 Schlafzi., Kü., Bad, Wo.-Zi., Innen- u. Außenkamin, Grillhäuschen, 4000 m² Grdst., m. 3 Schattenterrassen u. Pool (4 × 8 m), Atlantikblick (nur 1500 m z. Strand), noch frei vom 19. 4. bis 10. 5. pro Woche DM 650,–, u. v. 31. 5. bis 14. 6. pro Woche DM 850,– sowie v. 19. 10. bis 31. 12. pro Woche DM 400,–, bis max. 5 Pers. Sondertarife zum Überwintern ab 3-Wochen-Buchungen, deutsche Betreuung.
Tel. 0 42 32 / 17 07

Noordwijk und Katwijk aan Zee!
Kompl. Ferienhäuser, Whg., Apt. und Bungalows zu vermieten, Zimmer mit Frühstück oder HP in Priv. oder Hotel frei. Alle in Meeresnähe! Geben Sie bitte an: Zeit, Personen- und Schlafzimmer-Zahl. **Ferienhausvermittlung Rudolf Scherf GmbH, Postfach 20 19 14, 5600 Wuppertal 2, Telefon (02 02) 55 72 87**

Algarve/Portugal
Ferienwohnungen und Villen zu verm

SCHACH MIT GROSSMEISTER LUDEK PACHMAN

Das für die Organisatoren sehr erfolgreiche „1. Internationale Digital-Schachturnier" in Bad Wörishofen endete mit einem sicherlich überraschenden Resultat: 1.–2. GM Smejkal und Werner (!) 7 aus 9, 3.–7. Csema, Horvath, Miles, Szabó und F. Röder (!) 7, 8.–12. Budde, Braga, Forgacs, Honfi und Hulak 6½ usw.

Sicherlich ein ausgezeichneter Erfolg weniger bekannter deutscher Bundesliga-Spieler!

Das Turnier soll nun dank Unterstützung der großen Computerfirma „Digital" jedes Jahr stattfinden.

Nimzoindisch. Cordes – Miles

1.d4 Sf6 2.c4 e6 3.Sc3 Lb4 4.Sf3 c5 5.g3 b6? (Wird relativ oft angewandt, obwohl die Erfahrungen eindeutig gegen diese Fortsetzung sprechen – richtig ist cd 6.Sd4: Se4 7.Dd3 Da5!) **6.Lg2 Lb7 7.d5! ed5: 8.Sh4 Se4 9.Le4: Lc3+ 10.bc de4: 11.Dd6 fe** (De7? 12.Sf5, Df6 12.Df6: gf 13.Sf5 usw.) **12.Sf5 g6 13.Lg5!** (Eine schöne Überraschung – fg 14.De5+ Kf7 15.Sd6+ oder 13 . . . gf 14.Le6: wäre natürlich nicht gut!) **Tf8 14.De5+! Kf7** (Nach fe folgt natürlich ein wunderschönes Matt mit 15.Sd6!) **15.Sd6+ Kg7 16.Sb7: Sc6 17.Dd5 De7 18.Sd6 fg5: 19.h4!** (Ein weiterer energischer Schlag des Hamburger Bundesliga-Spielers – viel besser als 19.Se4: Tae8 20.f3 g4.) **e3 20.f3 gh4: 21.Th4: Dd8?** (Dies verliert allerdings forciert, richtig wäre De5 **22.De5: Se5: 23.Te4** mit Endspielvorteil für Weiß.)

22.0-0-0 De7 (Offenbar sah Miles erst jetzt, daß das beabsichtigte Entlastungsmanöver Se7 – mit der Absicht Sf5 – wegen 23.De5+ Kg8-Tf6 24.Se4-24.Th7:! sofort verliert!) **23.Tdh1 Th8 24.Sf5+!** (Eine hübsche „Exekution"!) **gf5: 25.Df5: h5** (b6 26.Tg4+) **26.Th5: Th5: 27.Th5: Dc6** (Th8 28.Tg5+ u. g.) **28.Tg5+ Kh8 29.Df4 Dh6** (Oder Kh7 30.Dh4+ Dh6 31.Th5 usw.) **30.Tg8+! Kg8: 31.Dh6: Te8 32.Dg6+ Kf8 33.Df6+ Kg8 34.Dg5+ Kf7 35.Df4+ Kg7 36.Dg4+** aufgegeben.

Übrigens war unter den 176 Teilnehmern auch WELT-Chefkorrespondent Joachim Neander. Eigentlich wollte ich eine seiner zwei guten Gewinnpartien kommentieren, aber aus Befürchtung, man könnte ihn einer „Eigenwerbung" beschuldigen, erlaubte er mir nur die Veröffentlichung folgender, seiner Verlustpartie:

Sizilianisch

Neander – Damm

1.e4 c5 2.d4 cd4: 3.c3 dc3: 4.Sc3: Sc6 5.Sf3 g6 (Vielleicht besser, als der in diesem „Mora-Gambit" üblichere Aufbau d6 nebst e6!) **6.Lc4 Lg7 7.0-0 d6 8.h3 Sf6 9.De2 0-0 10.Td1 Da5 11.Lg5 Se5!? 12.Sd5?!** (Mit 12.Lf6: Lf6: 13.Sd5 Sd7 14.Lb5 oder 13 . . . Le6 14.Se5: konnte Weiß Ausgleichschancen behalten!) **Sd5: 13.Td5: Sf3:+ 14.Df3: Dc7 15.Tc1!? Lb2: 16.Tc2 Lg7 17.Tf5! Le6 18.Le6: Dc2: 19.Tf7: Kh8 20.Le7: Tf7: 21.Df7: Db1+ 22.Kh2 De4: 23.Ld6: De6!** (Le5+? 24.f4!) **24.Le7 De8 25.Kg3 Df7: 26.Lf7: Le5+ 27.Kf3 Kg7 28.Ld5 Te8 29.Lg5 b5 30.Ke4 Le6 31.Le3 a5 32.Lb6 a4 33.Kd3 b4** aufgegeben.

Auflösung vom 8. März

(Kg2, Dc1, Tb1, h1, Ld3, Sf3, g4, Ba2, c3, d4, e5, f2, g3, g5; Kh8, Dc7, Ta8, b8, Lc6,Sc4, g6, Ba3, c5, d5, e6, f7, g7, h7): **1.Sf6! gf6:** (Oder h6 2.Th6:+! gh 3.Dh1 u. g.) **2.gf6:** Dd8 (Tb1: 3.Dh6!) **3.Th7:+! Kh7: 4.Dh6+!** aufgeben.

V. Nestoresen (1983)

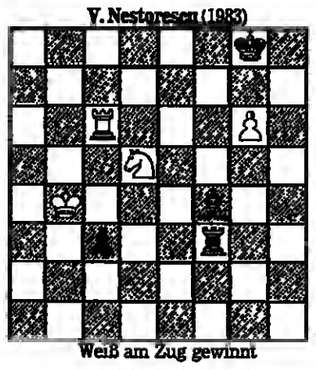

Weiß am Zug gewinnt

(Kb4, Tc6, Sd5, Bg6; Kg8, Tf3, Lf4, Bc3)

BRIDGE

Problem Nr. 6/85

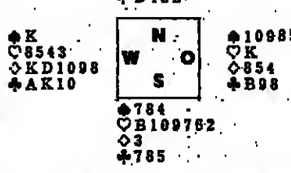

Süd spielt „4 Coeur". West greift mit dem Pik-König an. Wie muß Süd vorgehen, um gegen beste Verteidigung zu gewinnen?

Lösung Nr. 5/85

Es besteht für West kein Anlaß, jetzt schon zu resignieren; denn er kann trotz des ungünstigen Beginns seinen Kontrakt noch gewinnen, wenn Nord vier Piks und den Treff-König besitzt. So sollte West vorgehen: Nach Nords Atout-Rückspiel folgt Pik-As und Pik-Schnapper. Mit Trumpf zum Tisch wird erneut Pik gestochen. Nun geht West mit dem letzten Atout von Ost zum Tisch und bringt erneut Pik. Wenn jetzt die letzte hohe Pik-Karte der Gegner bei Nord steht, wirft West Karo ab. Nord nimmt und muß Treff bringen. West setzt (klopfenden Herzens!) am Tisch Treff-Dame ein. Wenn sie den Stich macht, ist alles gut, weil nun der letzte Karo auf die 13. Pik-Karte am Tisch abgeworfen werden kann. U. A.

DENKSPIELE

Homonym

Er schwingt durch die Lüfte,
er schwingt auch am Tor.
Er produziert Töne,
steht am Schloß nicht am Tor.
In einer Partei sind sie vereint.
Einst stürzten „sie" sich auf den Feind.

Punkteverbinden

Dies sind die beiden klassischen Möglichkeiten, fünf Punkte mit fortlaufenden (geraden) Linien zu verbinden. Wie viele unorthodoxe Möglichkeiten gibt es?

Einbaurätsel

„ür", mit einem Schmuckstück verziert,
uns mehr oder weniger gut informiert.

Auflösungen vom 8. März

Dal-Dal und Militär

„Dieser Unterschied unterstand einst mir", kramte der Hauptmann in seinen Erinnerungen.

Eingeschobenes

Motor + ni = Monitor.

Quadratvermehrung

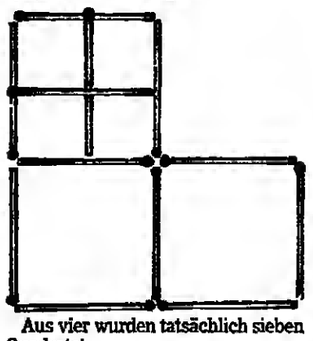

Aus vier wurden tatsächlich sieben Quadrate!

Ohne Trick!

512 x 1 953 125 = 1 000 000 000 ($2^9 \times 5^9 = 10^9 = 1\,000\,000\,000$).

REISE WELT
MAGAZIN FÜR DIE FREIZEIT - mit Auto, Hobby, Sport, Spiel
Verantwortlich: Heinz Horrmann
Redaktion: Birgit Cremers-Schiemann
Godesberger Allee 99, 5300 Bonn 2
Telefon (02 28) 30 41

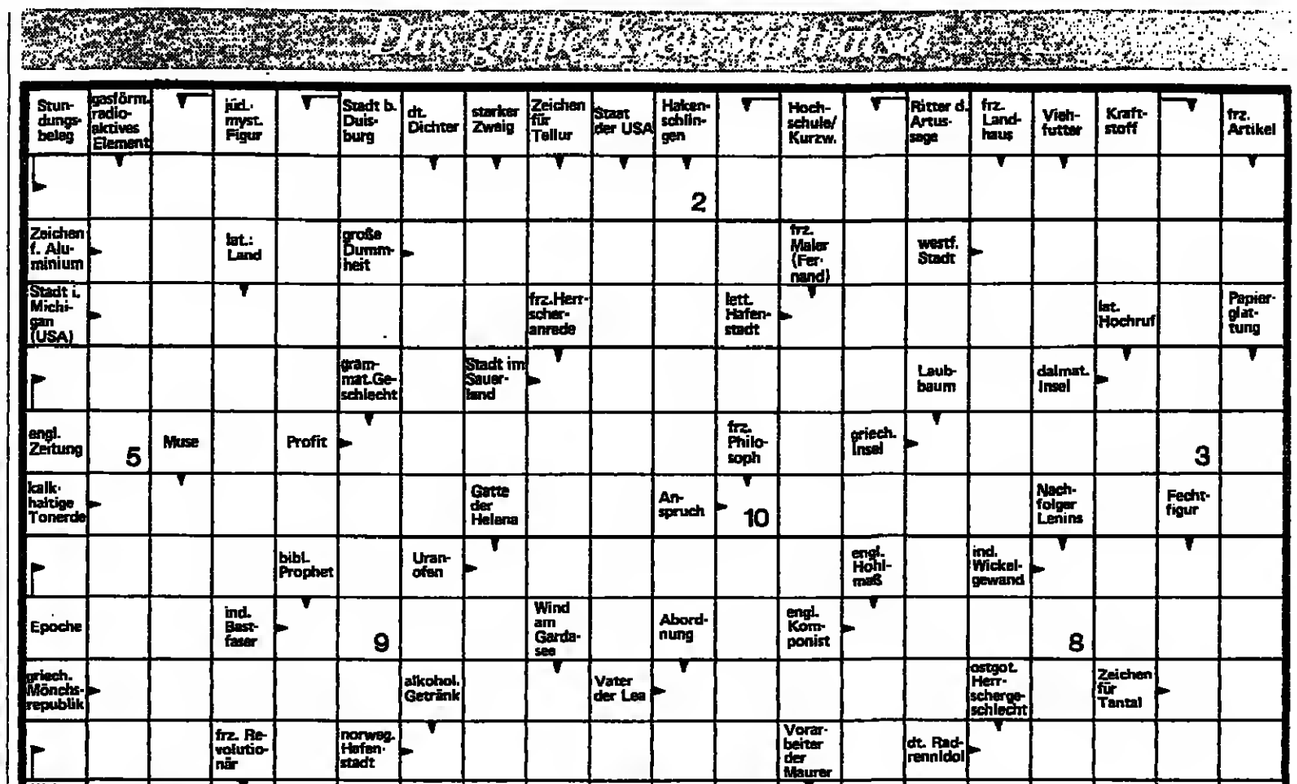

AUFLÖSUNG DES LETZTEN RÄTSELS

WAAGERECHT: 2. REIHE Neufundlaender — Milan 3. REIHE Ca — Aether — André 4. REIHE Unamuno — Agora 5. REIHE Saone — Afrika — Sem 6. REIHE Torgau — Verona 7. REIHE Ostern — Abner 8. REIHE Arta — Mantua — Togo 9. REIHE Peru — Admiral 10. REIHE Noter — Miami — Si 11. REIHE Jim — Emmaus — Bruck 12. REIHE Gallas — Serai — OA 13. REIHE Moses — Stein — R.S. 14. REIHE Peseta — I.s. — Anl 15. REIHE Idaho — Knoten 16. Reihe Unau — Taganrog 17. REIHE Nernst — Ie — Rosi 18. REIHE Kamenz — Os — Asta 19. REIHE A.K. — Share — mi 20. REIHE Niger — Kanin — Akkorde 21. REIHE Olive — Iduna — Rainier

SENKRECHT: 2. SPALTE Ecuador — Nikotin — Kano 3. SPALTE Guano — Strom — Dankell 4. SPALTE Anita — genau — GI 5. SPALTE Lumme — Palas — Negev 6. SPALTE Trier — Po — Enare 7. SPALTE Danton — Elbe — Erz 8. SPALTE Leo — Murmansk — Ski 9. SPALTE A.T. — Agra — Ems — Tschad 10. SPALTE E.H. — Ferne — Staat — Anu 11. SPALTE Nehru — Mustang — Rin 12. SPALTE Adr. — Aulis — Altona 13. SPALTE Akaba — Silone 14. SPALTE Prags — Amiens — Omar 15. SPALTE Verdi — Korsika 16. SPALTE Marder — Baring — Kl 17. SPALTE Ina — Tigris — Radon 18. SPALTE sonor — Athos — Ri 19. SPALTE Carmen — Gascogne — Stade 20. SPALTE Ne — Majolika — Indianer = FRUSTRATION

Urlaubsland Österreich

Die kleine Persönlichkeit.
Die feine Art, Bier zu brauen.
Die feine Art, Bier zu genießen.
Stauder Pils
Privatbrauerei Stauder Essen

Die feine Art, Bier zu genießen...
im Restaurant „Alte Stube" im Karwendelhof in Seefeld
Ein hohes Maß an Können, getreu einer langjährigen Tradition, umgibt den Gast in einem Haus, das geprägt ist durch unvergleichliche Atmosphäre voll wohltuender Harmonie und Gastlichkeit.
A-6100 Seefeld/Tirol
Tel. 00 43/52 12/2b 55

Romantik Hotel Alte Post
Romantischer Frühling oder berauschender Sommer in Schladming. Ein unvergeßliches Urlaubserlebnis in unberührter Natur
Dazu unser Angebot: 7 Tage HP, Frühstücksbuffet mit Bioecke, Begrüßungsdrink, Willkommensabendessen, Fruhjahr „Steirische Spezialitäten Wochen" Pauschalwochenpreis pro Person im DZ DM 480,-.
WEIN IHNEN DAS BESTE GERADE GUT GENUG IST!
A-8970 Schladming, Hauptplatz 10. Tel. aus BRD: 00 43/36 87/22 5 71

Winter-, Ostar-, Sommerurlaub im Fam.-Hotel SCHNITZERHOF, A-6150 Gschnitz/Tirol, 1240 m, Innsbruckn.Alpe, schneesicher, ruhig, preisgünstig, a. d. Langlaufloipe, 2 Skilifte, Skischule, geräumige Spazierwege, i. Sommer geheizt, Schwimmbad, Ausgangspunkt zu fünf Schutzhütten i. d. Stubaieralpen. Fordern Sie Farbprospekte. Tel. 00 43 / 52 78 / 2 13

„Nur unterwegs erfährt man das Gefühl märchenhafter Verwunschenheit."
Erich Kästner
Vielfältige Anregungen und Informationen über Urlaub und Freizeit erhalten Sie jeden Freitag in der WELT und jeden Sonntag in WELT am SONNTAG.

NIEDERÖSTERREICH

Wenn Sie einen Badeurlaub mit 40.000 anderen Leuten verbringen wollen, dann ist Niederösterreich dafür leider nicht geeignet.
Zu uns kommen die Individualisten.
Niederösterreich
...wo Ferien noch Ferien sind!
Das Land rund um Wien hat 5 attraktive Ferienregionen. Jede Region verfügt über einen Farbkatalog mit detaillierten Preisen.
Eine Woche Vollpension im Komfortzimmer, ab DM 200,-
KUPON Bitte gewünschten Katalog ankreuzen und
☐ Alpin ☐ Voralpenland
☐ Wachau-Nibelungengau ☐ Wald-, Weinviertel
☐ Wienerwald
an die Österr. Fremdenverkehrswerbung, 8 München 75, Postfach 750075, einsenden.

KÄRNTEN

Dort wo der See am schönsten ist
pörtschach
ferienpark wörthersee
Ein Angebot für Urlaubskenner!
Informieren Sie sich bitte über das weitest-ge, komplette und überaus preisgünstige „Pörtschach-Angebot"
☐ Unterkünfte ☐ Internationale Modellsportwoche
☐ Unterhaltung ☐ Kurprogramme Fehrendalyse
☐ Sport – Hobby ☐ Regenerations-, Mayr-, ZESO- und Schonentskuren
☐ Tennisturniere
☐ Kinderfestival
☐ Wanderprogramme
Ankreuzen und auf Postkarte kleben! Wir antworten sofort
Kurverwaltung, A-9211, Tel. 0043/42 72/23 54

OBERÖSTERREICH

NEU & GRATIS
Der Sommerkatalog '85
Schreiben Sie uns, wir schicken Ihnen gratis unseren neuen 60seitigen Sommerkatalog '85.
Landesfremdenverkehrsamt Oberösterreich
Postfach 8000-2
A-4010 Linz
Telefon: 0043/732/663021-214

Alpenhotel Schütterhof
Dachstein-Tauern-Region
40 Zimmer u. Ferienwohnungen mit Telefon u. allem Komfort. TV, Lift, Sauna, Fitnessraum, Whirl-Pool, geheiztes Freibad. Zim./Frühst. p.P. u. T. DM 33–37 HP DM 42–46, Frühstücksbuffet. Ferienwoh. p.Wo. DM 400–780
Rohrmoos 140C, Tel. 03687-61205
A-8970 SCHLADMING

Urlaub am Attersee!
Ferienparadies für jung und alt! Blick zum See und Gebirge, herrl. Wanderwege, eigenes Schwimmbecken mit gr. Liegewiese, Spielplatz für Kinder; jedes Zimmer mit Bad, WC, Balkon, Hzg.; Personenlift im Haus; Vollpension DM 33,- inkl.
Pension Traschwandtner
Abtsdorf 38, A-4864 Attersee/OÖ.
Telefon 00 43 / 76 66 / 2 21

Strandhotel Keller, A-9871 Seeboden, Millstätter See, Kärnten, Tel. 0043/4762/81245. Geöffnet: Ostern–Oktober. Gemütl. Familienhotel, Kat. A, in ruhiger, sonniger Lage, direkt am See, eig. See- u. Hallenbad, Sauna, Solarium. Großes Freizeitangebot. VP ab DM 63,–, HP ab DM 57,–. Gerne senden wir unseren Hausprospekt.
S 426

Burg Oberranna
Komfortables Wohnen in historischen Gemäuern.
Bedeutendes österr. Baudenkmal aus dem 12. Jh. 5 km nordwestlich von Spitz an der Donau im Herzen der Wachau, 1 Autostunde von Wien.
Appartements mit Kochnische, DU/WC für 2–4 Personen ab DM 93,– pro Tag.
Doppelzimmer mit Kochnische, DU/WC DM 58,– pro Person und Tag.
Die Preise sind inkl. Frühstück, Bedienung u. Reinigung.
Öffnungszeit Mai bis Oktober.
Burg Oberranna, Tel.: 00 43/2715/82 21
A-3622 Mühldorf bei SPITZ/WACHAU

Wörthersee: Komfortbungalows, Appartements
direkt am See, inkl. Bedienung, gr. Park-Strandareal, Boote, ruh. Traumlage, ab Mai offen (auch Zimmer m. Frühstück).
HOTEL MUSIL, A-9020 Klagenfurt, Tel. 00 43 / 42 22 / 51 16 60

„Trudele durch die Welt. Sie ist so schön, gib dich ihr hin, und sie wird sich dir geben."
Kurt Tucholsky
Vielfältige Anregungen und Informationen über Urlaub und Freizeit erhalten Sie jeden Freitag in der WELT und jeden Sonntag in WELT am SONNTAG.
S 432

Suchen Sie das Königreich der Stille?
Waldviertel. Land der Kuenringer, 27 Orte, 3500 Gastebetten, Ferienparadies, weitab vom Massentourismus. Echte Erholung. Bis 1000 m ansteigendes Bergland, dichte Wälder, drei Stauseen (Wassersport, Fischen, Surfen . . .). Ritten. Hunderte Burgen und Schlösser. Einziges Freimaurermuseum in Österreich. Einziges Museum für Medizin-Meteorologie.
Auskünfte und Prospekte: Fremdenverkehrsverband „Waldviertel"
Dreifaltigkeitsplatz 1, A-3910 Zwettl, Tel. 00 43 . 28 22 : 22 33

AUSFLUGS-TIP

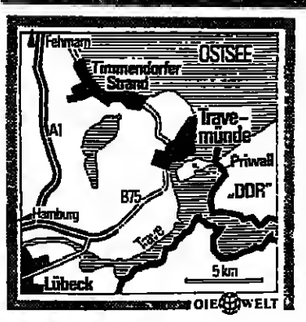

Anreise: Von Bremen und Hamburg auf der Autobahn 1 Richtung Lübeck, dann weiter auf der Bundesstraße 75 bis nach Timmendorf.
Auskunft: Ostseeheilbad Timmendorfer Strand, Kurverwaltung, 2408 Timmendorfer Strand.

Timmendorfer Strand

Ich bin überzeugt, wir gehen alle kein Risiko ein, wenn wir in diesem Sommer über drei Wochen ein Pilotmodell starten, um zu belegen, daß man mit Stars den provinziellen Sommer anheben kann", erklärte Kurdirektor Jochen Daniels vom Ostsee-Heilbad Timmendorfer Strand. Zusammen mit zwei großen Konzertveranstaltern und einer Hotelkette soll unter dem Motto „Musik über dem Meer" im Juli/August eine der spektakulärsten Veranstaltungen durchgeführt werden, die je in der Ostsee-Region stattgefunden haben.

In der 1984 eröffneten Eissporthalle mit 2900 Plätzen wird ein musikalisches Feuerwerk abgebrannt, daß auch Gäste aus den Hansestädten und sogar aus dem „Ruhrpott" anlocken soll. Udo Jürgens und Nana Mouskouri, die „knackigen 50er", werden an der Lübecker Bucht ihre Europa-Tourneen beenden, während Caterina Valente, die bereits mit vier Jahren auf den Brettern stand, die die Welt bedeuten, hier mit dem Orchester Pepe Lienhard ihr 50jähriges Bühnenjubiläum feiert.

Jochen Daniels und die Veranstalter scheinen selber am meisten überrascht zu sein, daß es ihnen gelungen ist, eine solche geballte Ladung von Entertainment, Rock und Poesie, Liedermachern und Kabarettisten im Wechsel von jeweils vier Tagen für das Ostseebad zu verpflichten.

Rockstar Udo Lindenberg und sein Panikorchester starten an diesem Platz ihre Europatournee, und „die Röhre" Nina Hagen kommt mit ihrer amerikanischen Band aus Südamerika angereist. Ins Festival der Superlative reihen sich Georg Danzer, Stefan Sulke und Italiens Liedermacher „Nummer Eins", Lucio Dalla. Didi Hallervorden und Mary & Gordy haben ihre Fans, und für die Jugend treten Ulla Meinicke mit der Edo-Zanki-Band, Jazzsängerin Anne Haigis und Wolf Maahn auf das Podium.

An einem durchschnittlichen Sommer-Saisontag kommen zwischen 20 000 und 25 000 Besucher in das Ostsee-Heilbad. So ist man also guten Mutes, die Karten an den Gast zu bringen. Und wenn die Rechnung aller Beteiligten aufgeht, dann soll „Musik über dem Meer" zu einer regelmäßigen Einrichtung werden. Geradezu euphorisch vergleicht man in Timmendorfer Strand das Pilotmodell mit dem, was in Monte Carlos Sporting Club und anderen exklusiven Schauplätzen geboten und vom Publikum ebenfalls in konzentrierter Form konsumiert wird. Warum dann nicht auch an der Ostsee?

GISELA KRANEFUSS

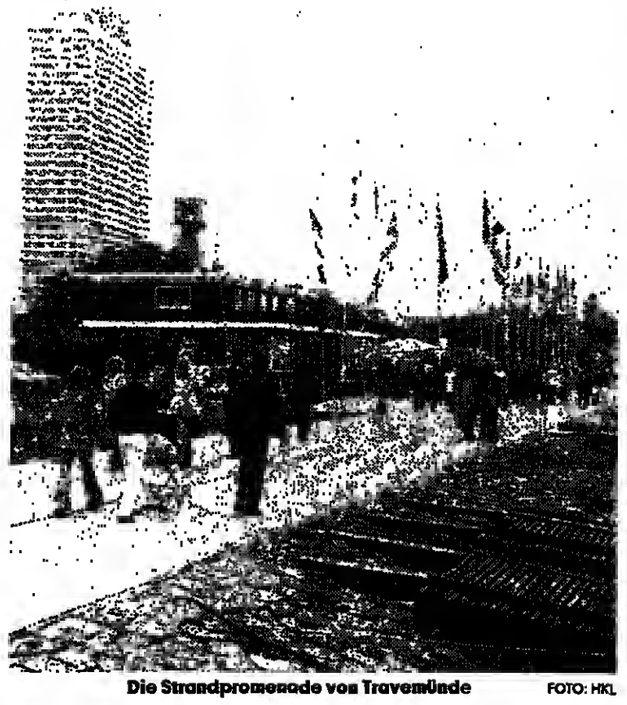

Die Strandpromenade von Travemünde FOTO: HKL

Urlaub aus dem Automaten?

Wer mit der Zeit geht, holt sich heute Damenstrümpfe, Blumensträuße oder Bundesbahn-Fahrkarten aus dem Automaten, bestellt eine Lebensversicherung, aber auch das komplette Schlafzimmer beim Versandhandel und studiert per Video an der Fernhochschule.

Nur den Urlaub buchten die meisten Bundesbürger bisher brav bei einem Kundendienstberater im Reisebüro. Das soll jetzt anders werden: Das Reisebüro der Zukunft, so wie es kürzlich auf einer Ferienmesse in München präsentiert wurde, funktioniert – nahezu – vollautomatisch.

Da kann man sich an einem „Video-Info-Pool" nach Lust und Laune selbst Kurzfilme über Ferienhotels und Urlaubslandschaften zusammenstellen; ein SB-Bildschirmtext-Gerät verrät nach Münzeinwurf, ob das gewünschte Zimmer noch frei ist, und druckt auch gleich die Bestätigung aus. Selbst nach Ladenschluß läßt sich via Fernbedienung noch der Bildplatten-Apparat im Schaufenster aktivieren. Das Reisebüro der neunziger Jahre – vollautomatisch und absolut unpersönlich? Kaum vorstellbar. Dafür machen Planung und Information vor Antritt der Fahrt schon zu viel Spaß. Ein Automat sorgt nicht für Vorfreude. (srt)

Religion bestimmt das Leben der Inder – der rüsselschwingende Elefant ist immer dabei FOTOS: MARTA WEIDENHILLER

Indiens Süden lockt mit Tempeln

Madurai

Singend, mit kurzen schnellen Schritten tragen vier Priester Gott Shiva in einer Sänfte zur Nachtruhe. Von einem Schrein zum anderen. Vier Fackelträger voraus, Musikanten hinterher. Plötzlich hält der Zug an, die Sänfte wird abgesetzt, die Gläubigen umkreisen sie, verbeugen sich, Schließlich verschwindet sie im „Allerheiligsten".

Ein allabendliches Schauspiel, dem wir im Menakshi-Tempel in Madurai im Herzen von Tamil Nadu beiwohnen – einem von 75 000 Tempeln im Land der 50 Millionen Tamilen. Bis hierher, in den tiefen Süden Indiens, reichte die Eroberungskraft der Invasoren aus dem Norden nicht. Kunst, Architektur und Städtebau der *Hindus konnten sich so ungestört* entwickeln: Tempelstädte entstanden, von riesigen Ausmaßen und barockem Detailreichtum.

Mit seiner in Stein gehauenen Vergangenheit, den Göttern geweihten überschwenglich-farbenprächtigen Festen, Stränden und Wildreservaten wirkt Tamil Nadu „indischer" als der eher strenge Norden; seine Menschen zeigen sich fröhlicher, dem Leben zugewandter.

Wir haben ein Stück durcheilt, per Flugzeug und Auto, Madurai als Höhepunkt erlebt. Knapp eineinhalb *Jahrtausend schultert die Stadt*, zählt eine dreiviertel Million Menschen. Sie wirkt dennoch ländlich mit niedrigen Häusern, engen Straßen, einem endlosen Basar gleichend.

Hat uns der Menakshi-Tempel am Abend verzaubert, fasziniert er uns am Tag: Eine hohe Mauer umgibt die Anlage, 300 Meter lang, 200 Meter breit mit vier gewaltigen Tortürmen, Gopurams genannt, über und über mit buntbemalten Göttern, Tieren und anderen Figuren der Mythologie übersät. Ist's erlaubt, von einem dravidischen Disneyland zu sprechen? Alltag, Leben, Mythos vereinen sich, ein Beispiel dafür, daß der Hinduismus nicht nur Religion, sondern ein Way of Life ist.

Wir klettern den Süd-Gopuram hinauf. Barfüßig ertasten wir im Dunkel die Stufen, werden schließlich in 50 Meter Höhe mit einem wundervollen Ausblick belohnt. Was der Muße langer Tage bedurfte, „konsumieren" wir in knappster Zeit, die „Halle der 1000 Tempel" etwa, auch sie ein Labyrinth von Göttern. Wir testen, ob die Musiksäule tatsächlich in tiefen und hohen Tönen erklingt, beobachten, wie Tempelbesucher Butterkügelchen auf Gott Shiva werfen, um den Dämon auszutreiben ...

Nicht minder sehenswert der Verkehr: Busse, Handkarren, Fahrräder, Rikschas, Pferdewagen, Ochsenkarren, Dreiradtaxis. Linksorientiert. Alles drängt dennoch nach rechts. Soziales Prestige. König der Straße ist, wer hupt, unerbittlich, unaufhörlich. Lärm wird Ausdruck des Lebens, dazwischen Drängen und Schieben, Anpreisen und Feilschen, ein Menschengewimmel, in dem sich nur der Tourist unfehlbar ausmachen läßt.

„Where you come from?" „Germany" „Capital Bonn. Send me postcard with stamp." „Memsahib, one Paisa, one Rupee" – man ist ihnen ausgeliefert, diesen fragenden, bittenden Kindern, den aufgeklappten Handtellern, auch den vielen kleinen Händlern und Gaunern, die den Touristen sich zur Beute machen wollen.

Die *Landstraße hat uns wieder*. Holprig geht's zu, und gegen das Hupen hat man sich längst eine Hornhaut zugelegt. Reisfelder, so weit das Auge reicht, in frischem leuchtenden Grün die einen, in Wasser glänzend oder erntereif die anderen. Die Straße dient auch als Dreschplatz. Einzelne Bündel Reis werden per Hand geschlagen, oder man läßt einfach Lastwagen und Autos darüberfahren. Ein grünes Land, diese Reiskammer des Südens mit Flüssen und Stauseen, Wassergräben und Tümpeln, in denen Büffel genüßlich baden. Dazwischen Eukalyptus- und Tamarindenbäume und immer wieder die minaretthohen Palmen, deren Kronen wie zerrupfte Rasierpinsel wirken.

Von weitem schon sichtbar sind die Gopurams des Brihadeshwara-Tempels von Tanjore aus dem 11. Jahrhundert. Mit 67 Metern ist er der höchste des Landes, Ausdruck des Machtwillens des Chola-Königs Rajaraja I., genannt der Große. Auf der Spitze thront ein 80 Tonnen schwerer Monolith, der größte Steinblock, der je in der struktiven Architektur des Suhkontinents verwendet wurde. In das Monumentale der Architektur fügten sich mühelos Tanz und Musik: Rajaraja verpflichtete 400 Tänzerinnen an seinen Hof. Als Tänzer tritt auch Shiva häufig auf, in einem gewaltigen kosmischen Tanz zerstört er Welten und läßt sie wieder entstehen. Es lohnt ein Besuch im Museum mit zahlreichen Shiva-Figuren, Nataraja, den königlichen Tanz vollführend. Vielbewundert gingen sie vor einigen Jahren rund um die Welt.

„Wenn sie *Tiruchirapalli*" fehlerfrei aussprechen, bekommen sie eine Tafel Schokolade. „Ich mag keine Schokolade." Schon die Engländer mochten den Zungenbrecher nicht, nannten die Stadt kurz Trichy. Wir erreichen sie, als die Sonne ertrinkt, das Dunkel überfallartig kommt. Das Hotel wird nach einem erlebnisvollen Tag zum Refugium für den Europäer: Rückzug von Menschenmassen, Lärm, Stauh, einer Welt, die sich ihm nur einen Spalthreit öffnet.

Was macht's, wenn der Strom wegbleibt? Der „Cooler" so laut rattert, *daß man lieber schwitzt*? Wie wär's mit einem kühlen Bier, einem südindischen Essen? Der Preis von 25 Rupien erhebt Bier zum Luxusgetränk; ein Seidenhemd, hurtig auf der Straße an einer ratternden Nähmaschine geschneidert, kostet kaum mehr.

Viele Kilometer laufen sie manchmal, um Holz zu schleppen, um Wasser in dickbauchigen Krügen (Foto) zu holen: Millionen Frauen in Indiens Dörfern. Auch sonst ist ihr Alltag eine endlose Strapaze. Sie fügen sich klaglos. Als Mutter wird die Inderin in Hindu-Schriften zwar verherrlicht, aber ihre gesellschaftliche Stellung ist sekundär eingebunden in die des Vaters, des Ehemannes, des Sohnes.

Kehren wir zurück zum Abenteuer Tempel! Wieder ein Superlativ, der Srirangam-Tempel in Trichy, wohl der größte Komplex in Indien überhaupt, umgeben von sieben Mauern, mit 20 Gopurams bestückt. Je weiter man in das Innere der Anlage geht, um so kleiner werden die Bauten, kunstvoller die Details. Kleine Buden, die Opfer zum Verkauf anhieten: Kokosnüsse und Bananen, Reis und Räucherstäbchen. Es fehlt auch nicht der rüsselschwingende Tempel-Elefant, der nach Münzen und Geldscheinen ausgreift, den Kopf des Spenders dafür streichelt, ihn segnet.

Ein Luftsprung von 50 Minuten ist es von Trichy nach Madras, dieser weitläufigen Stadt mit breiten Alleen und einer langen Strandpromenade, *gepflegten Häusern im indisch-sarazenischen* Stil, der Stadt des Tanzes und der Musik, auch der Industrie und des Films. Zwei Ausflüge lassen sich bequem von hier aus unternehmen – nach Kanchipuram und Mahabalipuram. Etwa 120 Tempel zählt Kanchipuram, eine heilige Stadt. Macht und Pracht der Pallavas spiegelt sich hier wider. Und wie vor Jahrhunderten ziehen die Pilger in Scharen hierher. Nicht minder berühmt sind die Seidenstoffe von Kanchipuram. Saris in leuchtenden, satten Farben, golddurchwirkt, kostbar.

An einem herrlichen weißen Strand liegt Mahabalipuram mit seinen prachtvollen Tempeln aus dem 7. Jahrhundert: ein Strandtempel, der der zerstörerischen Kraft des Meeres widerstand, landeinwärts monolithisch oder strukturell gebaute Tempel, Höhlentempel mit Kultnischen und schließlich das Paradestück: das Großrelief, genannt „Arunjas Buße", in der Literatur als „eines der dramatischsten in der Welt der Kunst" apostrophiert. Damals wie heute arbeiten Bildhauer und Steinmetze in zahlreichen kleinen Werkstätten, bildet eine Schule Nachwuchs aus. Götter, klein und groß, in mancherlei Inkarnation, sind wohlfeil. Preise erfragen. Zäh handeln. Ein elefantenköpfiger Ganesha ist mein.

Schier endlos und menschenleer der Sandstrand, wo der Tourismus schüchtern Fuß faßt mit Strandhotels und Bungalows, direkt am Meer. Wer möchte widerstehen, wenn dann auch noch eine Sari-Dame die Hände zusammenlegt und lächelnd sagt: „Namaskaram", willkommen.

MARTA WEIDENHILLER

*

Veranstalter: Indoculture Tours, Bismarckplatz 1, 7000 Stuttgart 1.
Auskunft: Staatliches Indisches Verkehrsbüro, Kaiserstraße 77, 6 Frankfurt.

KATALOGE

Weiserdel (Am Mühlberg, 7524 Östringen-Tiefenbach) „Kultur- und Erlebnisreisen per Rad" – Angeboten werden organisierte Fahrradreisen durch Deutschland, Frankreich, China und den US-Bundesstaat Florida. So wird beispielsweise ein 23-Tage-Trip durch China (ab 7580 Mark pro Person) angeboten. 15 Tage Radeln durch Florida sind ab 975 Mark zu haben (zuzüglich 1249 Mark für den Hin- und Rückflug).

nova reisen (Herzog-Wilhelm-Straße 1, 8000 München) „USA/Canada" – In dem neuen 62seitigen Katalog bietet nova reisen Touren vom Süden Floridas bis zum hohen Norden Kanadas und Alaskas an. Offeriert werden Linienflüge, Fahrten im Mietwagen, Fischen, Wandern und Flußfahrten. Einige Preisbeispiele: Vier Tage New York ab 1440 Mark pro Person. Neun Tage San Francisco ab 2520 Mark. 15-Tage-Busrundfahrt mit 14 Übernachtungen (Stationen unter anderem Los Angeles, Disneyland, Tombstone, Grand Canyon und Las Vegas) ab 2185 Mark (ohne Hin- und Rückflug).

Gastager-Reisen (Staufenstraße 2, 8221 Innzell) „Rund um die Welt" – Kurzrundflüge rund um den Globus, die zwischen zehn und 14 Tage dauern, bietet der bayerische Veranstalter an. Ausgangsflughafen ist Frankfurt. Im Teilnehmerpreis, ab 4995 Mark pro Person für die kürzeste Tour, sind die Kosten für alle Ausflugs- und Besichtigungsarrangements eingeschlossen. Übernachtungen sind unter anderem geplant in Bangkok, Hongkong, Tokio und San Francisco. Neu im Programm ist, das China-Touristen für einen Teil der Strecke die Transsibirische Eisenbahn (von Irkutsk in die Mongolei durch die Wüste Gobi) benutzen können. Die Teilnehmerpreise liegen je nach Dauer und Route zwischen 5000 und 12 000 Mark.

Keller Reisen (Bülowstraße 70, 4354 Datteln) „Reisen 85" – Auf mehrtägige Clubreisen für Gruppen und Vereine hat sich der westfälische Veranstalter spezialisiert. Angeboten werden aber auch Städtetouren, Schiffsreisen und Flüge für Gruppen nach Mallorca. Eine Busreise in den Harz mit zwei Übernachtungen, zwei Frühstücksbüfetts und kleinem Unterhaltungsprogramm am Abend wird für 249 Mark pro Person angeboten. Eine Busfahrt nach Holland mit zwei Übernachtungen einschließlich Verpflegung kostet 249 Mark pro Person. Drittes Beispiel: 8-Tage-Busreise nach Warschau mit Stationen in Berlin und Breslau, fünf Übernachtungen und Halbpension ist ab 690 Mark zu haben.

Hannibal Reisen (Graf-Adolf-Straße 78, 4000 Düsseldorf) „Sommer 85" – Hotels der verschiedensten Kategorien an allen Teilen der tunesischen Küste bieten Badeferien an mit Gelegenheiten zum Tennisspielen und Windsurfen. Drei Preisbeispiele: Zwei Wochen mit Halbpension in Hammamet ab 1298 Mark pro Person, in Port el Kantaoui ab 1128 Mark und in Djerba ab 1288 Mark.

S. O. T.-Reisen (Tizianstraße 3, 8200 Rosenheim) „Mongolei – Asien" – Neben zahlreichen klassischen China-Rundreisen sind einige Spezialarrangements neu im Programm. Dazu zählt beispielsweise eine mehrtägige Schiffsreise durch die tiefen Schluchten des Yangzi-Stromes (ab 7420 Mark) oder 12- bis 14tägige Kurzreisen nach China mit Zwischenstationen in Moskau und Irkutsk. Eine 22-Tage-Tour durch China führt unter anderen zu der archäologischen Fundstätte „Tönerne Armee" in Xian (ab 9450 Mark).

Neckermann (Hochhaus am Baseler Platz, 6000 Frankfurt 11) „Malaysia Sommer 1985" – Für Reisen in die Föderation Malaysia hat Neckermann in einem 16seitigen Prospekt ein umfangreiches Programm zusammengestellt. Acht Tage in Kuala Lumpur kosten beispielsweise 3102 Mark, in Malacca 3310 Mark. Badeurlaub an Palmenstränden auf Borneo, in Kuantan und Kuala Dungun kann man ab 3071 Mark für eine Woche buchen, die achttägige Malaysia-Rundreise kostet 4898 Mark; 7240 Mark kostet die 22tägige Kombination Kuala Lumpur, Malaysia-Rundreise, Borneo, Singapur und Penang.

MARITIM
Ferienhotels bitten zu
Kurzurlaub und Wochenendspaß

Hotels, in denen Sie wirklich noch Ferien mit persönlicher Betreuung machen können, in denen Alleinreisende genauso komfortable Zimmer bewohnen und sich genauso wohlfühlen wie Paare oder Familien. Hotels mit großem Unterhaltungsprogramm. Hier treffen Sie Menschen, die denken wie Sie – ob Sie aktiv sein möchten oder einfach nur faulenzen, etwas für die Schönheit und die Gesundheit tun und sich erholen. Jedes Hotel mit First-class-Komfort, beheiztem Hallenschwimmbad, Sauna, Solarium, exquisiter Küche und dem unaufdringlichen Service gut geschulter Mitarbeiter.
Mit dem besonderen MARITIM-Flair.

...in Bad Homburg
Champagnerluft, Freizeitspaß und unser Hotel direkt am Kurpark – dazu die weltberühmte Spielbank und die Taunustherme.
MARITIM Kurhaus-Hotel Tel. (06172) 28051

...in Bad Salzuflen
Ruhig und ebenfalls direkt am Kurpark gelegen, inmitten einer Fülle von landschaftlichen Schönheiten, die zum Entspannen und Erholen einladen, erwartet Sie das gastliche
MARITIM Staatsbadhotel Tel. (05222) 1451

...in Braunlage
Entdecken Sie den Harz und das herrlich gelegene MARITIM. Direkt an der Seilbahn zum höchsten Berg im Westharz.
MARITIM Berghotel Tel. (05520) 3051

...in Timmendorfer Strand
Am Strand, inmitten herrlicher Parkanlagen. Für hohe Ansprüche. Mit dem Gourmettreff „Orangerie" und der urgemütlichen Friesenstube.
MARITIM Seehotel Tel. (04503) 5031
oder mit dem außergewöhnlichen Freizeitangebot: Tanzen, Beauty, Golf, Tennis, Reiten, Schwimmen, Fitness-Training, Eislaufen, Eishockey, Eisstockschießen, Squash, Kegeln, Schießen.
MARITIM Golf & Sporthotel Tel. (04503) 4091

...in Bad Sassendorf
Ein Hotel als vielbewundertes Schmuckstück im Fachwerkstil mitten im Kurpark eines Bades „wie aus dem Bilderbuch".
MARITIM Hotel Schnitterhof Tel. (02921) 5990

...in Travemünde
an der Strandpromenade, mit unvergleichlicher Aussicht über die Lübecker Bucht, den Jachthafen und das mecklenburgische Land. Mit dem einmaligen Restaurant über den Wolken in 125 m Höhe.
MARITIM Strandhotel Tel. (04502) 75001
oder genießen Sie Ihren Urlaub, wo schon Hamburger und Lübecker Kaufleute und Konsuln à la Buddenbrooks sich trafen im traditionsreichen
MARITIM Kurhaushotel Tel. (04502) 811

...oder in Würzburg
Das Ambiente dieses neu eröffneten Hotels wird Sie genauso begeistern wie der Blick auf die Stadt, den Main und die Festung Marienberg. Genießen Sie mainfränkische Kultur und Gastfreundschaft im
MARITIM Hotel Würzburg
Tel. (0931) 50831

MARITIM HOTELS